TfS
TIDSKRIFT FÖR SCHACK
SVERIGES SCHACKFÖRBUND
NR 6 ÅRGÅNG 101 1995



Unikt möte i SM

■ I klass III, grupp 1, 8-manna, vecka 2 ägde ett unikt möte rum vid SM i Borlänge. Tävlingarnas äldste deltagare, Karl Hammarström, 90, Ludvika SK ställdes mot den yngste, Jonas Ekblom, 10, Floby SS. Partiet slutade med remi efter 22 drag. Stort SM-reportage, med presentation av 1995 års Sverigemästare Lars Degerman och hela prislistan – SID 281–299!

NYA ELOLISTAN – SID 300! STORMÄSTARTURNERINGEN I MALMÖ – SID 306!

TfS

Tidskrift för Schack är officiellt organ och medlemsblad för Sveriges Schackförbund.

Ägare: Sveriges Schackförbund.

Kansliadress: Slottsgatan 155, 602 20 Norrköping, tel 011/10 74 20.

Redaktör och ansvarig utgivare: Bo Plato, Gethornskroken 21, 281 49 Hässleholm, tel 0451/128 50, telefax 0451/147 90.

Prenumerationer och ekonomi: Ingemar Eriksson, Sveriges Schackförbund, Slottsgatan 155, 602 20 Norrköping, tel 011/10 74 20 (arb), 011/724 67 (bost).

SSF:s TfS-kommitté: Ingvar Carlsson, Bo Plato, Johan Berntsen, Ingemar Eriksson.

Prenumerationer: Samtliga prenumeranter är medlemmar av Tidskrift för Schacks Kamratförbund. Prenumerationsavgiften för 1995 är för medlemmar i Sveriges Schackförbund 295:–, för övriga 350:–. Stödprenumeration 400:-.

Annonspriser: Helsida 2 000:–, halvsida 1 200:–, kvartssida 700:–, sista sidan av omslaget 3 000:–.

För annonsörer som sysslar med schacklig verksamhet utgår 50 % rabatt.

Postgiro: 60 46 34-6.

All korrespondens sänds till någon av ovan angivna adresser.

Tryck: Norra Skåne Offset, Hässleholm

Innehåll

Ledare **282**
SM-gruppen **283**
Kongressen **292**
Veteranerna **294**
Vädringspaus i Borlänge **295**
Kadettkvalet **296**
Juniorkvalet **297**
SM-resultat **298**
Nya elolistan **300**
Förbundsaktuellt **303**
Intervju med förbundskaptenen **304**
Kjell Krantz kommenterar: Malmö **306**
Fischer rädd för CIA **314**
Distriktsnytt **315**
Förlust i landskampen **316**
Schacklig strid om kommunvapen **318**
Danmarksbrev **319**
Tävlingskalender **322**
Thomas Ernst kommenterar **323**
Gausdal **328**
Kasparov tvåa i Amsterdam **332**
Ungdomssidorna **334**
Studier **340**
Problem **342**

Omslagsfoto: Bo Plato

Nästa nummer

beräknas utkomma i slutet av september. Ur innehållet: Mer om SM, Stockholmsturneringarna, stor artikel om tidsnöden och dess (skade)verkningar mm. Manusstopp för nr 7: 28 augusti, för nr 8: 25 september!

Borlänge 1995

■ 1992 arrangerades SM i Borlänge Folkets hus. Tre år senare var schackspelarna tillbaka på samma ställe. Enda skillnaden var att kadettfinalisterna hade bytt plats med veteranernas elitgrupp...

❑ Aldrig tidigare har SM spelats på samma ort med så kort tid mellan arrangemangen. En sådan ordning har onekligen sina fördelar, och man kan fråga sig varför ingen har kommit på det tidigare. Visserligen är arrangörer alltid mer eller mindre utmattade efter en krävande tävling, men den som hanterar ett SM på rätt sätt kan dra in åtskilliga sköna kronor till klubben eller distriktet.

❑ 1992 var Siewert Relefors överledare för ett evenemang som fick många lovord. Han hade nu ersatts av Christer Hammarström, som var med även för tre år sedan och visste hur slipstenen skulle dras. Till saken hör att Folkets hus, med 280 000 besökare per år, har en egen effektiv organisation som skötte många av de praktiska detaljerna utanför själva tävlingarna.

❑ En deltagare sade så här:
– Jag har tre krav för att ett SM ska vara bra. Det första är ordentligt ljus när man spelar, det andra vettiga fikamöjligheter och det tredje att det är rent och snyggt på toaletterna...
Han hade ingen anledning att klaga.

❑ 708 spelare gjorde 842 starter, skapliga men inte överväldigande siffror. Med stor sannolikhet påverkas talen av det stora tävlingsutbudet under sommarmånaderna, här hemma och utomlands.

❑ Särskilt intressant i år var den kraftiga ökningen av antalet deltagare i klass M, där man kan tala om succé för schweizeralternativet. Totalt gjordes 145 starter, men frågan är hur många som verkligen var berättigade att delta. Enligt Sveriges Schackförbunds spelarregister, uppdaterat i mitten av juni, gjordes 25 starter i klass M av klass I-spelare och två av klass II-spelare! Sex spelare gick inte att hitta i registret över huvud taget.

❑ Några har säkert klara papper – men 33? En del tycker sig, kanske med all rätt, vara tillräckligt starka, eller ha tillräckligt högt rankingtal, för att få spela i klass M. I så fall är det ju en enkel sak att vinna en klass I-grupp...

❑ Hur som helst är detta något för REDO att undersöka. Kasta gärna en blick även på nedflyttningsbestämmelserna. Nu räcker 2½ poäng i en 8-mannagrupp för nytt kontrakt, och det är minst sagt generöst.

❑ Nästa år väntar Lidköping. Förra gången SM spelades i Västergötland, i Borås 1979, gjordes 1 082 starter, den tredje bästa noteringen genom tiderna...

1. Lars Degerman	**Vällingby SS**	–	½	1	½	½	½	½	1	1	1	1	½	½	1	9½
2. Ralf Åkesson	**Södra SASS**	½	–	½	0	½	½	1	1	1	½	1	½	1	1	9
3. Axel Ornstein	**Södra SASS**	0	½	–	½	½	1	1	1	½	1	½	1	½	1	9
4. Robert Åström	**SS Luleå**	½	1	½	–	½	½	½	0	1	½	1	1	½	1	8½
5. Karl Johan Moberg	**SS Manhem**	½	½	½	½	–	1	1	0	½	1	1	½	1	0	8
6. Mats Sjöberg	**SK Rockaden**	½	½	0	½	0	–	1	1	0	0	1	½	1	1	7
7. Mikael Johansson	**Åstorps SS**	½	0	0	½	0	0	–	1	½	1	0	1	1	½	6
8. Richard Wessman	**Avesta SS**	0	0	0	1	1	0	0	–	1	½	1	1	0	½	6
9. Erik Hedman	**SK Rockaden**	0	0	½	0	½	1	½	0	–	0	1	½	½	1	5½
10. Mikael Jonsson	**SK Rockaden**	0	½	0	½	0	1	0	½	1	–	½	0	½	½	5
11. Lars-Åke Schneider	**SS Manhem**	0	0	½	0	0	0	1	0	0	½	–	1	1	1	5
12. Rikard Backelin	**Vällingby SS**	½	½	0	0	½	½	0	0	½	1	0	–	½	½	4½
13. Lars-Göran Eklund	**Skara SS**	½	0	½	½	0	0	0	1	½	½	0	½	–	½	4½
14. Niclas Hjelm	**SK Rockaden**	0	0	0	0	1	0	½	½	0	½	0	½	½	–	3½

LARS DEGERMAN SVERIGEMÄSTARE

i turnering som gav två IM-inteckningar

■ Lars Degerman vann 1995 års Sverigemästerskap efter en övertygande insats i Borlänge och säkrade därmed en plats i nästa års olympialag. Robert Åström och Karl Johan Moberg erövrade var sin IM-inteckning, en unik dubbelprestation.

Den äldre generationen klarade sig genomgående mycket bra i en turnering som var svagare besatt än under de närmast föregående åren. Det tycks ändå vara svårt för den regerande mästaren att försvara titeln – den som senast lyckades med detta var Axel Ornstein år 1988. Fjolårsvinnaren Richard Wessman var ur slag och gick inte in bland de sju som kvalificerade sig för nästa års tävling.

Aldrig tidigare har det hänt att två spelare nått gränsen för en IM-norm i en och samma SM-turnering. Karl Johan Moberg var glatt överraskad:

– Före SM hade jag spelat 14 långpartier utan en enda vinst, sade han.

Inteckningen var hans andra – den första erövrade han i IM-turneringen i Göteborg ifjol.

Även för Åström handlade det om inteckning nummer nr 2. Den första noterade han i SM i Haparanda i fjol och med totalt 26 partier får han titeln direkt.

Hans största problem i den här turneringen var den nya digitala schackklockan som han inte gillar. Före varje parti frågade han sin motståndare om denne hade något emot att använda en vanlig klocka. Med domarens, Arne Nyberg, samtycke spelade han inemot hälften av sina partier med en sådan, och kombinationen fungerade förträffligt.

Det kan för övrigt påpekas att om SM-gruppen fortfarande bestått av 16 spelare hade även Moberg blivit IM eftersom han då kommit upp i det erforderliga antalet partier, nämligen 24.

Före start utpekade TfS Lars Degerman, Richard Wessman, Mats Sjöberg och Ralf Åkesson som favoriter med varning för Robert Åström samt Lars-Åke Schneider och Axel Ornstein. Flera svek redan i första ronden:

Degerman var illa ute mot klubbkamraten Rikard Backelin som hade merbonde i ett slutspel med likfärgade löpare men bara fick ut remi. Det partiet kom på sätt och vis att bli signifikativt för Backelin – det var nog ingen, möjligen med undantag för Lars-Åke Schneider, som spelade bort så många goda partianläggningar som han.

Wessman, Åkesson och Sjöberg inkasserade också var sin nolla. Den förstnämnde såg syner i utmärkt ställning och offrade ett torn i tron att Lars-Göran Eklund skulle bli matt.



1995 års Sverigemästare Lars Degerman (t v). Bakom honom ses fjolårsvinnaren Richard Wessman. Av namnskyltarna på demonstrationsbrädet framgår att arrangörerna till en början hade vissa problem med att fastställa spelarnas klubbtillhörighet. Foto: Bo Plato.

Efter bara 26 drag rann tiden rann ut för Åkesson, som då stod inför oundviklig pjäsförlust mot Åström. Efteråt sade han, som man brukar göra efter en smärtsam förlust, att han ångrade att han ställt upp över huvud taget. Dock, Ralf hämtade sig fint och det här nederlaget skulle bli hans enda.

Sjöberg förlorade mot turneringens yngste, 19-årige Erik Hedman, som presterade sitt kanske bästa parti redan i starten:

ENGELSKT PARTI (A 14)

Mats Sjöberg	**Erik Hedman**
SK Rockaden	SK Rockaden

1. Sf3 Sf6 2. c4 e6 3. g3 d5 4. b3 Le7 5. Lg2 0–0 6. Lb2 c5 7. 0–0 Sc6 8. e3 b6 9. d3 Te8 10. a3 Lb7 11. Sbd2 Lf8 12. Dc2 e5 13. cxd5 Sxd5 14. Sc4 f6 15. Tad1 Kh8

Centrumstöten 16. d4 är naturlig, men svart får motchanser efter 16. – cxd4 17. exd4 e4 18. Sh4 (springaren förhindrar f6–f5) b5!? 19. Lxe4!? (19. Sd2 e3; 19. Se3 Tc8) Txe4! 20. Dxe4 bxc4 21. bxc4 Sb6 och c4 är svagt. På 22. d5 Sa5 23. Td4 finns 23. – Saxc4 (med idén 24. Txc4 Lxd5), varefter pjäsoffret 24. Sg6† förmodligen är tveksamt, t ex 24. – hxg6 25. Dxg6 Lxd5 26. Th4† Kg8.

16. g4!?

En intressant idé, som är relativt vanlig i ställningar av den här typen.

16. – Lc8 17. h3 Le6 18. Kh1 Dc7 19. Tg1 Lf7 20. Sh4 g6 21. De2 Tab8 22. Le4 b5 23. Sd2 De7 24. Df3 Ted8 25. Dg3 b4! 26. a4



26. – Sc3!

Svart ger två lätta pjäser för torn och bonde. Idén, som svart lyckas förverkliga i partifortsättningen, är dominans med tunga pjäser på den öppna d-linjen. En avgörande faktor är vits svaga bonde på b3.

27. Lxc6 Sxd1 28. Txd1 Txd3 29. Shf3 Tbd8!

Starkare än det direkta 29. – Lxb3 30. Tc1, med möjligheter som Sd2–e4 och g4–g5. Efter textdraget naglas vits springare fast på d2.

30. g5 Lg7 31. gxf6 Lxf6 32. Le4 Lxb3 33. Lxd3 Lxd1

Svarts tryck på d-linjen har resulterat i ett materiellt övertag. Ett torn och två fribönder är starkare än två lätta pjäser. Nu gäller det bara hur fribönderna ska sättas i rörelse.

34. Lc4

Även efter 34. Le4 har svart avgörande fördel, t ex 34. – Le2 (med hotet 35. – c4) 35. Sxe5 Txd2 36. Lxg6 Txb2 37. Sf7† Kg7 och svarts kung flyr.

34. – e4! 35. Dg5

Efter 35. Lxf6† Dxf6 går inte 36. Sxe4 då springaren på f3 står i slag.

35. – Lxf3† 36. Sxf3 Td1† 37. Sg1 Kg7 38. Kg2 Td2 39. Lxf6† Dxf6 40. Dg3 g5

Trycket mot f2 i samband med möjligheten b4–b3 gör vinsten enkel. På 41. h4 finns 41. – Kh6 42. hxg5† Dxg5 och svarts fribönder bli omöjliga att stoppa efter dambyte.

41. Se2 b3! 42. Dg4

Även 42. Dc7† Kh6 43. Lg8 Dg7 var hopplöst.

42. – Df3† 43. uppgivet.

Efter 43. Dxf3 exf3† 44. Kxf3 b2 45. Sc3 finns 45. – Tc2 med pjäsvinst.

(Kommentarer: Berndt Söderborg i DN)

I fjolårets SM-turnering var Degerman den ende som kunde ge Wessman en match. Deras finalparti i elfte ronden i Haparanda slutade med remi och därmed var Wessmans SM-titel i stort sett klar. Nu möttes de redan i rond 2:

CARO-KANN (B 12)

Lars Degerman	**Richard Wessman**
Vällingby SS	Avesta SS

1. e4 c6 2. d4 d5 3. e5 Lf5 4. Sc3

I fjolårets parti spelade jag 4. h4 och kom snabbt i överläge. Nu var Richard säkert bättre förberedd i den varianten.

4. – e6 5. g4 Lg6 6. Sge2 f6 7. Sf4 fxe5! 8. dxe5

Förutom textdraget har vit ytterligare två alternativ:

a) 8. Sxg6 hxg6 9. dxe5 Sd7 10. Lf4 Lc5 11. Ld3 Se7 med ungefär lika spel;

b) 8. Sxe6!? De7 9. Sxf8 exd4† 10. Le2 dxc3 11. Sxg6 hxg6 12. Dd3 med oöverskådliga följder. I databasen finns bl a ett parti mellan Nunn och Andersson.

8. – Lf7 9. De2 Sd7 10. Lg2 Dc7 11. Sd3 Se7

Svart vill gärna spela c7–c5 för att få fart på sina centrumbönder. Här var det emellertid inte så lyckat: 11. – c5 12. Sxd5 exd5 13. e6 och vit vinner tillbaka pjäsen med bra spel. I stället för textdraget var 11. – 0–0–0 ett alternativ.

12. f4 h5 13. h3 hxg4 14. hxg4 Txh1† 15. Lxh1 0–0–0 16. Ld2 Lg6?

Ett feldrag som följdes av ett remianbud. Efter partiet föreslog Luis Couso 16. – g6 som förstärkning. Men om svart måste stänga in löparen på f7 är det något som har gått snett!



17. f5! exf5 18. e6?

Det var trots allt bättre att förhindra damschacken på g3 med 18. Lf4. Om svart vill undvika partifortsättningen får han då prova 18. – Db6 19. 0–0–0 Sc5 20. e6 Sxd3† 21. cxd3 men hotet De2–e5 ger vit fördel. Textdraget ger svart möjlighet att fiska i grumligt vatten med 18. – Dg3† 19. Kf1 Sb8! 20. Lf4 Dh4 21. Lg2 Sa6 och nu är 22. De5 ett slag i luften på grund av 22. – Df6. Det är tveksamt om vit har kompensation för den offrade bonden i denna variant. Hur som helst var det den fortsättningen svart skulle ha spelat.

18. – Sb8? 19. Lf4 Db6 20. 0–0–0 Sa6 21. Se5! Le8?!

Draget förhindrar inhopp på d7 men förefaller alltför passivt. Dock, även efter 21. – fxg4 22. Sxg6 Sxg6 23. Dxg4 Se7 (23. – Sxf4 24. e7†) 24. Lg5 står vit klart bättre.

22. gxf5 Sxf5 23. Dg4 g6 24. Sxg6 Lxg6 25. Dxg6 Se7 26. Df7 Dc5?

Tillåter vit att få med Sc3 i angreppet. Vit har samma fina parad om svart provat 26. – Df2?. Sista chansen att kämpa vidare var 26. – Sc5! och vit har då ett lovande damoffer: 27. Lg5 Dc7 28. Tf1 b5 29. Dxf8 Txf8 30. Txf8† Kb7 31. Lf4 Da5 32. Tf7.

27. Se4! Db4 28. a3 Da4 29. Sd6† Kb8 30. Se8† Ka8 31. Dxf8 Sc8 32. Lg5 Sb4 33. Dxb4 Dxb4 34. Sc7† uppgivet.

(Kommentarer: Lars Degerman)

Wessman kämpade sig tillbaka in i turneringen med segrar mot Backelin och Åström men fler motgångar väntade. I rond 5 stötte han på Mikael Johansson, vars okonventionella öppningsbehandling brukar sätta myror i huvudet på folk. Johansson hade fint flyt i Öppna SM i våras och är en kämpe av renaste vatten – men hur många hade tippat att han skulle landa på den övre halvan?

Det här partiet, med ett kvalitetsoffer och ett tornoffer, visade sig bli avgörande:

DAMBONDESPEL (D 02)

Mikael Johansson	**Richard Wessman**
Åstorps SS	Avesta SS

1. d4 d5 2. Sf3 c6 3. c3 Lf5 4. Lf4 Sd7 5. e3 e6 6. Db3 Db6 7. Sh4 Lg6?!

Det var bättre att behålla löparen med 7. – Le4 8. Sd2 (8. f3?? Lxb1 9. Txb1 Le7 och vit förlorar pjäs) Le7 9. Shf3 (9. Sxe4?? dxe4 förlorar ånyo pjäs) Lf5 10. Le2 h6.

8. Sxg6 hxg6 9. Sd2 Sgf6 10. h3

Löparen ska behållas. Efter 10. – Sh5 kan den slinka ner till h2.

10. – Le7 11. Ld3 0–0 12. g4!?

Efter det här draget tyckte jag att vit stod bättre. Planen är att spela Ke1–e2 följt av Ta1–g1 och h3–h4–h5 för att öppna h- eller g-linjen mot svarts kung.

12. – c5

Wessman sätter genast i gång en motstöt i centrum. Det brukar vara en sund reaktion på ett flygelangrepp.

13. Dxb6 Sxb6 14. a4!

Jag gillade inte varianten 14. Ke2 Sa4 15. Tab1 c4 16. Lc2 b5 och svart får fint motspel på damflygeln.

14. – a6 15. a5 Sbd7 16. Ke2 Tfc8 17. Tag1!

Tid är pengar! Bonden på a5 måste offras.

17. – c4 18. Lc2 Ld8 19. h4 Lxa5 20. h5

1995 års Sverigemästare

Lars Degerman, 32, har nu spelat 27 partier i följd i Sverigemästargruppen utan nederlag. Senast han förlorade var 1993, mot Lars Karlsson i Lindesberg, en turnering som han tvingades bryta efter sex ronder på grund av sjukdom. I fjol blev han tvåa, 1992 sexa och 1991 trea.

På den senaste Sverigelistan parkerar han på femte plats med respektingivande 2485.

Årets Sverigemästare är född i Lycksele och lärde sig spelets grunder redan som barn. Under hela sin karriär har han representerat Vällingby SS. SM-titeln är hans första sedan 1980, då han vann B-gruppen i Skol-SM före bl a Jonny Hector.

Året dessförinnan hade Degerman spelat final om JSM-titeln och kommit tvåa, en halv poäng efter Göran Marklund. 1983 satt han på första bord i juniorlandslaget men den "riktiga" landslagsdebuten skedde först 1991.

Efter den löftesrika tiden som junior gjorde Degerman ett längre tävlingsuppehåll för att utbilda sig till civilingenjör. Så småningom återvände aptiten, stimulerad av en första IM-inteckning i Expolaris Open i Skellefteå 1989. Året därpå erövrade han titeln efter att ha skaffat de erforderliga normerna vid tävlingar i Gausdal och Bilbao.

Sedan ett par år pendlar Degerman till arbetet som gymnasielärare i maskinteknik i Katrineholm.

Han har en befriande distans till schacket och sysslar gärna med annat på fritiden, t ex backgammon och golf. Några funderingar på en proffskarriär har han inte utan trivs bra som "hobbyspelare".

I och med SM-segern kvalificerade sig Degerman till nästa års olympialag. Tävlingarna ska enligt hittillsvarande uppgifter äga rum i Armenien, ett krigshärjat land med raserad ekonomi och hundratusentals flyktingar.

I Borlänge var Degerman måttligt entusiastisk:

– Dit har jag egentligen ingen större lust att åka, sade han.

Någon i den nya schackstaden Katrineholm kan kanske övertala honom...

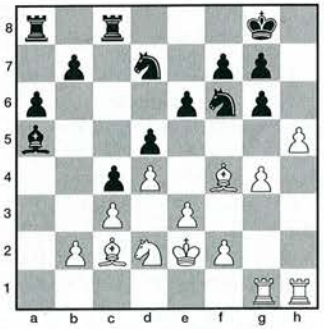

20. – Sf8

Vit får bra spel även efter 20. – gxh5, t ex 21. g5 Sh7 22. Lxh7† Kxh7 23. Txh5† Kg6 (23. – Kg8? 24. Tgh1 Kf8 25. Ld6† Ke8 26. Th8† med pjäsvinst) 24. Tgh1 (24. Sf3!? är ett kul drag men vinner inte: 24. – Kxh5 25. Th1† Kg6 26. Sh4† Kh7 [25. – Kh5? 27. Sf5† Kg4 28. Sxg7 följt av 29. f3† matt i nästa drag] 27. Sf5† Kg8 28. Se7† Kf8 29. Sxc8 [29. Ld6 Ke8 30. Th8† Sf8 31. Txf8† Kd7!] g6! 30. Th8† Kg7 31. Te8 b5 32. Ld6 Lb6 och svart klarar sig) Lc7 25. Sf3 Lxf4 26. exf4 b5 (26. – f6? 27. gxf6 gxf6 28. Th7 Sf8 29. T1h6† Kf5 30. Sh4† Kxf4 31. Tg7 f5 32. Sg2† Ke4 33. f3† matt!) 27. Th7! a5 28. T1h5 och vit vinner.

21. Sf3

Hela styrkan är nu mobiliserad mot den svarta kungen. Två torn, två löpare, en springare och två bönder är med i angreppet.

21. – S6d7 22. Ld6

Även 22. Th3!? för att genast dubblera ser lovande ut: 22. – Lc7 23. Lxc7 Txc7 24. hxg6 Sxg6 25. Lxg6 fxg6 26. Sg5 ger svart problem.

22. – Tc6 23. La3

Ett alternativ var 23. Lxf8 Sxf8 24. hxg6 fxg6 25. Se5 Lc7 24. Sxg6.

23. – Te8 24. Th3 Ld8 25. Lxf8 Kxf8

Om 25. – Sxf8? 26. Se5 Tb6 27. hxg6 Sxg6 28. Tgh1 (även 28. Lxg6 Txb2† 29. Kf3 fxg6 30. Tgh1 Kf8 31. Th8† Ke7 32. Sxg6† Kf7 33. Se5† Ke7 34. Txe8† Kxe8 35. Th8† Ke7 36. Tg8 La5 37. Txg7† Ke8 38. g5 Lxc3 39. g6 Le1 40. Sg4 c3 41. Tc7 Kd8 42. Txc3! Lxc3 43. g7 vinner) Txb2 29. Kd1 Kf8 (29. – Ta2 30. Lxg6 Ta1† 31. Ke2 Txh1 32. Lxf7† Kf8 33. Txh1) 30. Sxg6† fxg6 31. Lxg6 Te7 32. Th8† matt!

26. hxg6 Tb6 27. Tb1 Ke7 28. gxf7 Tf8

Efter 28. – Kxf7 29. La4 Ke7 30. Se5 Sxe5 31. Lxe8 Sd3 32. Lg6 Sxb2 33. Kd2 a5 34. Kc2 bör vit vinna.

29. La4 Lc7

Inte 29. – Txf7? 30. Lxd7 Kxd7 31. Se5†.

30. Sg5 e5?

Det avgörande misstaget i en svår ställning.

31. Lxd7 Kxd7 32. Tf3 Ke7 33. Tf5 g6

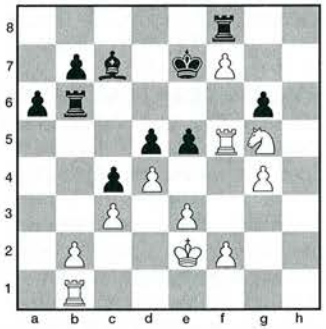

34. Txe5†! Lxe5 35. dxe5 Th8 36. f4

Avdelning, framåt marsch!

36. – a5 37. Kf3

För att kunna gardera springaren med kungen. Men även 37. f5 gxf5 38. gxf5 Th5 39. Tg1 Txb2† 40. Kf3 Txg5 41. Txg5 Kxf7 42. e6† Kf6 43. Tg6†! Kxf5 44. e7 vinner.

37. – a4 38. f5 gxf5 39. gxf5 a3 40. f6† Kd7



41. bxa3!!

Vackrast och bäst! Längre tid tar 41. Sh7 Txb2 42. Ta1 Ke6 43. f8D Txf8 44. Sxf8† Kxe5 45. f7! Kf6 46. Sg6 Kxf7 47. Sf4.

41. – Txb1 42. e6† Kd6 43. e7 Tf1† 44. Kg2 Tf5 45. Sf3 uppgivet.

Jag fylls fortfarande av lycka när jag tänker på det här partiet. Att det blev direkt avgörande för striden om sista platsen i nästa års SM-grupp och gav mig ett skönhetspris (en DGT-klocka) gör inte saken sämre!

(Kommentarer: Mikael Johansson)

Efter den första veckan var ställningen:

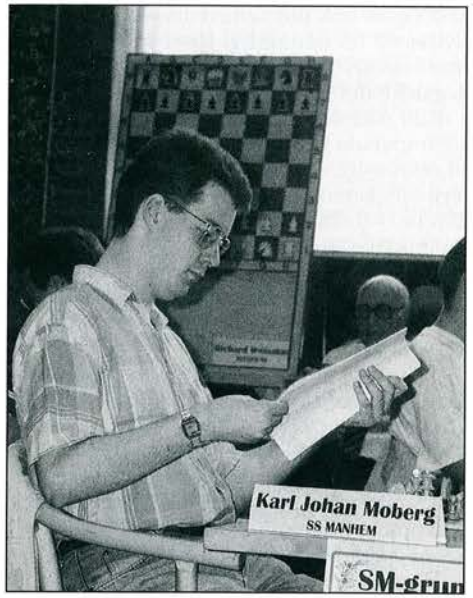



Karl Johan Moberg (t v) ordnade en IM-inteckning och klubbkamraten Lars-Åke Schneider (i bakgrunden Axel Ornstein) blomsterhyllades på sin 40-årsdag. Foto: Bo Plato.

Moberg 5, Degerman 4½, Åkesson 4, Åström och Ornstein 3½, Wessman, Johansson och Hedman 3, Sjöberg, Jonsson och Backelin 2½, Schneider och Eklund 2, Hjelm 1.

Degerman var inte helt nöjd med sitt spel trots att han i ronderna 5 och 6 besegrat Schneider respektive Ornstein. Vinsten mot den förstnämnde var en smula tursam – Schneider försmådde en dragupprepning och spelade sedan bort sig i tidsnöd. Dock var Degerman tillsammans med Moberg ensam om att vara obesegrad och under den andra veckan var han säkerheten själv.

Den 26-årige göteborgaren var den ende av "ungdomarna" som på allvar kunde göra sig gällande mot det etablerade gardet. Han hade öppnat mycket starkt med 3½/4 men mattades något mot slutet av turneringen, då utsikterna till en IM-inteckning tycktes väga väl så tungt som chanserna till ett SM-tecken. I fjärde ronden vann Moberg det här partiet, i vilket motståndarens dam kom på avvägar:

SICILIANSKT PARTI (B 42)

Karl Johan Moberg	**Mats Sjöberg**
SS Manhem	SK Rockaden

1. e4 c5 2. Sf3 e6 3. d4 cxd4 4. Sxd4 a6 5. Ld3 Lc5 6. Sb3 La7 7. De2 Sc6 8. Le3 d6 9. S1d2 Sf6 10. Lxa7 Txa7 11. 0–0 e5 12. Tfd1 0–0 13. Sc4 Lg4 14. f3 Le6 15. Df2 Lxc4 16. Lxc4 Dc7 17. Ld5 Taa8 18. c4 Tac8 19. Tac1 b6 20. Lxc6 Dxc6 21. Sd2 b5 22. Sf1 bxc4 23. Se3 Da4 24. Sf5 Tcd8 25. Dh4 g6 26. Dxf6 gxf5 27. Dg5† Kh8 28. Df6† Kg8 29. exf5 Dxa2 30. Dg5† Kh8 31. Df6† Kg8 32. h4 Td7 33. Dg5† Kh8 34. Df6† Kg8 35. Te1 h6 36. Te4 Kh7 37. Tg4 Tg8 38. Tcxc4 uppgivet.

Därmed hade Sjöberg förlorat tre av de fyra första partierna. Det var strongt att resa sig efter en sådan katastrofstart och med god marginal placera sig bland de sju främsta.

Än värre var situationen för Niclas Hjelm som började med fyra nollor. Sedan följde två remier och i sjunde ronden besegrade han ledande Moberg, därmed krympande marginalen mellan förste och siste man till endast 3 poäng. Avslutningen blev sämre – blott tre remier på sex partier.

I fjol erövrade Mikael Jonsson en meriterande femteplats och man hade vissa förhoppningar om att det skulle lossna på allvar för honom i år. Nu startade han med att förlora mot Ornstein men slog sedan både Sjöberg och Hedman. Detta blev, visade det sig, hans enda vinster. Men det fanns bud på fler.

I rond 7 bjöd han upp Ralf Åkesson till ett av turneringens verkliga publikpartier:

SICILIANSKT PARTI (B 81)

Mikael Jonsson SK Rockaden — **Ralf Åkesson** Södra SASS

1. e4 c5 2. Sf3 d6 3. d4 cxd4 4. Sxd4 Sf6 5. Sc3 e6 6. g4

Inledningen till det s k Keresangreppet, mycket populärt bland företrädesvis unga spelare redo att ge sig in i de våldsamma förvecklingar som i regel uppkommer i denna variant.

6. – h6

Man kan också släppa fram vits framfusiga bonde till g5 och spela drag som 6. – a6, 6. – Sc6 och 6. – Le7. Springaren på f6 viker då undan till d7 efter g4–g5.

7. h4

Och här har vit möjligheter som 7. Tg1 direkt eller 7. Le3, 7. Lg2 och naturligtvis 7. g5.

7. – Sc6 8. Tg1 h5

Att spela h7–h6–h5 ser konstigt ut men har visat sig förvånansvärt motståndskraftigt mot vits uppmarsch på kungsflygeln. Även 8. – d5 har sina förespråkare. Kasparov och Nikitin anser i sin bok om Scheveningen att bondeflyttet till h5 inte riktigt löser spelöppningsproblemen för svart.

9. gxh5 Sxh5 10. Lg5 Sf6

Ralf Åkesson är väl bekant med varianten. 1986 spelade han t ex mot Murray Chandler i London 10. – Db6 med den intressanta offermöjligheten 11. Sb3 a6 12. Lg2 Ld7 13. De2 Tc8 14. 0–0–0 Se5 15. f4 Txc3!?. Vit vann dock redan efter 30 drag.

11. Le2

I mitten av 1980-talet spelade man med förkärlek 11. Tg3.

11. – a6 12. Dd2 Db6

Tidigare i år följde i partiet Sammalvuo – Deg 12. – Sxd4 13. Dxd4 e5 14. Da4† Ld7 15. Db3 b5 etc.

13. Sb3 Ld7 14. 0–0–0 Dc7

I något parti har svart djärvt slagit bonden på f2, men vit kan i många lägen utnyttja den halvöppna f-linjen till angrepp.

15. h5 Sxh5 16. Th1 g6 17. Kb1

Här fanns 17. Lxh5!?.

17. – b5



18. Sd5!?

Ett tematiskt pjäsoffer, som av allt att döma är mycket chansrikt.

18. – exd5 19. exd5 Se5

Svart föredrar att genast ge tillbaka pjäsen. Alternativet var 19. – Se7, t ex 20. Tde1 Tc8 21. Ld3 följt av 22. De2 och om svart går undan med kungen till d8 kan vit kanske fortsätta med Lg5–d2–a5.

20. f4 Lg7 21. fxe5 Lxe5

En tänkbar variant var 21. – dxe5!? 22. Lf3 Dc8 23. Le3 jämte inhopp på c5 med springaren eller löparen.

22. Tde1 Lf5 23. Lxh5 Txh5 24. Txh5 gxh5 25. Sd4 Lg6

Svart har lyckats hålla ihop den sköra ställningen och han har till och med löparparet plus en fribonde på h-linjen. Efter ett eventuellt dambyte skulle svart ha vinstställning.

26. Sc6 Kd7 27. Dg2 Te8 28. Lf6! Kc8

Inte 28. – Lxf6? 29. Dh3† Te6 30. Txe6!.

29. Sxe5 dxe5 30. d6 Dc5

Här gick inte 30. – Dxd6 på grund av 31. Da8† Kd7 (31. – Db8 32. Dc6†) 32. Db7† Ke6 (32. – Dc7 33. Td1†) 33. Lxe5 Dxe5 34. Txe5† Kxe5 35. Dxa6 etc. Med textdraget hotar svart dessutom att slå på c2.

31. Da8† Kd7 32. Db7† Kxd6 33. Td1† Ke6 34. Dxa6† Kf5 35. Tf1† Kg4 36. Db7 Dxc2† 37. Ka1 De4 38. Dd7† Te6 39. Dd1† Kg3 40. Dd2 Dd4?



41. Dg5†?

Efter en spännande kungsjakt är tidsnöden avklarad och vit hade här en möjlighet att ta sig en liten "lutare". Faktiskt fanns det en matt i några få drag genom 41. De1†!, t ex 41. – Kh3 (41. – Kg4 42. Dh4† matt) 42. Tf3† Kh2 43. Dg3† Kh1 44. Tf1†. Även i fortsättningen har vit många olika möjligheter och det är tänkbart att han inte alltid väljer det optimala alternativet.

41. – Kh2 42. Te1 Txf6

Vit hotade både 43. Te2† och 42. Lxe5†.

43. Dxf6 Df4 44. Dc6 e4 45. Dxb5

Vit har nu två förenade fribönder på a- och b-linjen, men även svarts långt framskjutna fribönder utgör ett allvarligt hot.

45. – Kg2 46. a4 h4 47. a5 e3

För att bereda plats åt löparen på e4, där den ska stoppa vits a-bonde.

48. a6 Le4 49. De2† Df2 50. Dg4†

Här ger det enkla 50. Dxe3 Dxe3 51. Txe3 större vinstchanser. Efter textdraget vinner vit visserligen svarts dam, men svarts fribönder blir livsfarliga.

50. – Kh2 51. Te2 h3

Kallt. Efter 52. Dxe4 faller tornet på e2, och efter 52. Txf2† exf2 hotar f-bonden att gå i dam.

52. a7 f5 53. Df4† Kg1 54. Dg5† Kf1 55. Txf2† exf2 56. Dxf5 Lxf5 57. a8D Ke2 58. De8† Kd2 59. Dd8† Ke2 60. De7† Kf3 61. Db7† remi.

Enklare var 61. Da3†. Nu är det vit som får vara nöjd med remi efter t ex 61. – Le4 62. Db5 Kg2 63. Dg5† Kh2 64. Df4† Kg1 65. Dxe4 f1D† 66. Ka2 etc. B-bonden räddar vit från sidoschackarna.

Vem har sagt att remipartier är tråkiga?

(Kommentarer: Rolf Lekander)

Efter sjunde ronden, vilken bl a innehöll två avbrott, såg toppen ut så här: Degerman och Moberg 5, Åkesson, Åström och Ornstein 4½.

I de tre följande ronderna gick Degerman loss via segrar mot i tur och ordning Hedman, Jonsson och Hjelm. Samtliga toppkonkurrenter bokförde var sin vinst och två remier.

"SM-kungarna" Schneider och Ornstein, med tillsammans elva SM-tecken, möttes i tionde ronden:

SICILIANSKT PARTI (B 93)

Lars-Åke Schneider SS Manhem — **Axel Ornstein** Södra SASS

1. e4 c5

I förra årets möte i Haparanda valde Ornstein det franska försvaret.

2. Sf3 d6 3. d4 Sf6

Med inviten 4. dxc5 Sxe4 5. cxd6 och svart kan välja mellan 5. – Sxd6/e6/Db6/Da5†.

4. Sc3 cxd4 5. Sxd4 a6 6. f4

Ett drag som Lars-Åke brukar föredra i denna variant, bl a två ronder senare mot Erik Hedman.

6. – e5

Hedman spelade 6. – Dc7 varpå följde 7. Ld3 g6 8. 0–0 Lg7 9. Sf3 etc. I rond 3 spelade Åkesson 6. – Sbd7 7. Sf3 e5 mot Schneider, som för övrigt förlorade båda partierna.

7. Sf3

Här står springaren klart bättre än på b3 (på f5 får den inte alls vara i fred, ty efter 7. Sf5 följer enklast 7. – Lxf5 8. exf5 Dc7 9. Le2 Le7 med lika spel).

7. – Sbd7

Bonden på e5 måste försvaras. Ett alternativ var 7. – Dc7.

8. a4

SM-blixten

Stormästaren Harry Schüssler vann SM-blixten som samlade totalt 99 deltagare. A-finalen:

1) Harry Schüssler, Limhamns SK 7½ (av 9), 2) Karl Johan Moberg, SS Manhem 7, 3) Johan Eriksson, Västerås ÖSK 6½, 4) Emanuel Berg, Skövde SS 6½, 5) Mats Sjöberg, SK Rockaden 6, 6) Tony Herrström, Linköpings ASS 4½, 7) Rolf Göransson, Örebro SS 2½, 8) Jan Bengtsson, Åstorps SS 2, 9) Per Sundelius, Örebro SS 1½, 10) Malte Burwick, SK Passanten 1.

I B-finalen segrade fjolårets vinnare av A-finalen, Robert Åström, SS Luleå på 7½ poäng före Bengt Lindberg, Solna SS 6½, Anders Eriksson, Västerås ÖSK 6 och Håkan Thörnert, Eksjö SK 5.

Övriga finalsegrare: Ingvar Jiretorn, Bräkne-Hoby SK, Richard Wessman, Avesta SS, Sören Gutén, Borlänge SK, Håkan Winfridsson, Uddebro SK, Jonas Olsson, Ystads SS, Jonas Mårdell, SK Rockaden, Umeå och Jonas Lindahl.

För att inte störas av framstöten b7–b5. Mot Åkesson valde Schneider 8. Ld3 och släppte till 8. – b5 9. 0–0 Lb7 etc.

8. – Le7 9. Ld3

Många föredrar att ställa löparen på c4.

9. – 0–0 10. 0–0 exf4 11. Lxf4

Här var 11. Kh1!? intressant.

11. – Db6† 12. Kh1 Dxb2 13. Sd5

I bl a partiet Ciocaltea – Danner, 1983, spelades här 13. De1 Sc5 (13. – Db4!?) 14. Tb1 Sxd3 15. cxd3 Dc2 16. d4 Te8 17. Tf2 Dd3 18. Tc1 och svart fick stora problem. Även 13. Dd2 har provats. När svart frivilligt glufsat i sig testamentsbonden på b2 måste han vara beredd på en eller annan eftergift för att få hem damen.

13. – Sxd5 14. exd5 Se5 15. Tb1 Dc3 16. Sxe5 dxe5 17. Lg3

Vit har en bonde mindre, men de aktiva löparna och de halvöppna b- och f-linjerna ger honom god kompensation.

17. – Ld6 18. Dh5 g6 19. Dh6 f5

Svarts bönder på e5 och f5 ser imponerande ut, men Ornstein ligger efter i utvecklingen och han har blottat sin kungsställning.

20. Tb6 Dc7 21. a5 Lc5 22. Tb3

Nu måste tornet retirera, då svart kan gå emellan med damen på g7 efter tornoffer på g6.

Staketbyggarna

I Lindesberg 1993 tog Mats Eriksson, SS Manhem 10½/13 i klass M men blev bara tvåa. Nu ökade han för säkerhets skull på till 11 och kom 2½ poäng före tvåan, fjolårets kadettmästare Tommy Andersson, Arvika SK. Tommy skulle egentligen ha varit med i JSM-gruppen men drabbades av en felaktig anmälan.

I Borlänge 1992 vann Robert Ericsson, Linköpings ASS och Rune Ljungberg, Wasa SK var sin klass M-grupp utan nederlag. Nu upprepade de bedriften genom att vinna var sin Bergergrupp.

Ljungberg ståtar med +15 =11 –0, Ericsson med +13 =13 –0. Vi gissar att de gärna återvänder till Borlänge för ännu ett SM!

17-årige Jonas Wendel, Osby SK var ensam om att vinna samtliga partier. Det skedde i en klass III-grupp under andra veckan då han tog 7/7.

22. – f4!? 23. Tc3! b6?!

Här ger 23. – fxg3? 24. Dxf8†! Lxf8 25. Txc7 vinstspel för vit, liksom 25. Txf8† Kxf8 26. Txc7. Kanske är 23. – Dd6 det bästa.

24. Lf2 De7 25. axb6

Vit har fått en hyperfarlig fribonde. Nu gäller det bara att klara blindskären i tidsnöden.

25. – Lxf2 26. Txf2 Ld7 27. Tc7 Dd6 28. c4 Tf7

Härifrån garderas både d7 och h7. Nu hotar det på b6 (29. c5 Dxd5).

29. Ta7!? Tb8 30. Txa6 Lc8

Här upptäckte svart att 30. – Txb6 är mindre bra på grund av 31. Ta8†. Men nu blir fribonden en verklig maktfaktor. Klarar svart att hålla den i schack?

31. Ta7 Txa7 32. bxa7 Ta8 33. Ta2 Db6



34. h3?!

Vit tar det säkra före det osäkra och ger kungen ett lufthål. Det hade han nog inte behövt göra. Efter 34. Dg5! Txa7? 35. Txa7 Dxa7 36. Dxe5 garderar vit matten på a1 och behåller fribönderna på c- och d-linjerna.

Men riktigt så lätt kommer vit inte undan och svart om ställer väljer 34. – Db3! som hotar på a2, d1 och d3. Efter 35. Dd8† Kg7 36. Dc7†?! Kh6 37. Td2 Da3 38. Td1 har svart riposten 38. – Lg4!, och efter 37. Ta1 Dxd3 38. Db8 räddar sig svart enklast med 38. – f3!.

På 35. Dd8† Kg7 kan vit emellertid fortsätta bättre med 36. De7† Kh6 (36. – Kg8 37. De8† och e5 faller med schack) 37. Df8† Kg5 (37. – Kh5 38. Le2† Lg4 39. Lxg4† Kxg4 40. h3† Kg3 41. Ta3!) 38. h4† etc. Eller 35. Dd8† Kf7 36. Dc7† Kg8 37. Td2 Da3 38. Td1 Dxa7 (38. – Lg4 39. Db8†!) 39. Dxe5 med fördel för vit. Efter textdraget är remin forcerad.

34. – Txa7 35. Txa7 Dxa7 36. Dg5 De3 (!)

Enklast.

37. Dd8† Kf7 38. Dxc8 De1† 39. Kh2 Dg3† 40. Kg1 De3† 41. Kh1

De sista dragen avverkades snabbt med ringa protokollföring. Först vid rekonstruktionen i efterhand kunde säkert fastställas att vit klarat dragserien.

41. – De1† 42. Kh2 remi.

Ett spännande mästarmöte!

(Kommentarer: Rolf Lekander)

I och med detta parti tycktes Schneider ha gett sitt bästa och på de återstående tre ronderna fick han bara en halv poäng. Numera spelar den fyrfaldige Sverigemästaren i stort sett bara seriematcher och oträningen lyste igenom. Tidsnöden tog den här gången ut en ännu tyngre tribut än vanligt.

Inte heller Ornstein har kvar samma glöd som i ungdomens dagar. Han tävlar emellertid flitigare och är schackligt engagerad – ordförande i Stockholms Schackförbunds tävlingsutskott – på ett helt annat sätt än Schneider. Några problem med att hålla sig kvar i toppen har han inte och krafter fanns för en slutspurt som gav 2½/3. Samma skörd noterades för övrigt för Åkesson.

Med tre ronder kvar var stod Degerman på 8 poäng, Moberg på 7 samt Åström, Åkesson och Ornstein på 6½.

I elfte ronden hade Moberg, som behövde 1/3 för att säkra IM-inteckningen, vit mot Degerman. Han gjorde ett friskt försök att slå två flugor i en smäll:

SICILIANSKT PARTI (B 66)

Karl Johan Moberg	**Lars Degerman**
SS Manhem	Vällingby SS

1. e4 c5 2. Sf3 d6 3. d4 cxd4 4. Sxd4 Sf6 5. Sc3 Sc6 6. Lg5 e6 7. Dd2 a6 8. 0–0–0 h6 9. Le3 Dc7 10. f3

Tidigare i SM hade Mikael Jonsson spelat 10. f4 mot mig. Jag kom bra och vann det partiet, så det verkar naturligt att Moberg testar en annan variant.

10. – Tb8 11. Kb1!

Kungsdraget ser inte mycket ut för världen men är exakt. På 11. g4 kan svart svara med 11. – Se5. Efter textdraget är detta mindre lyckat på grund av 12. f4!, t ex 12. – Sc4 13. Lxc4 Dxc4 14. e5! Sd5 15. Sxd5 Dxd5 16. Df2.

Ingen har heller vågat spela 11. – b5. Det beror kanske på 12. Sxc6 Dxc6 13. e5! b4! 14. Sb5 axb5 15. exf6 gxf6 16. Dxb4. Med andra ord återstår bara att utveckla någon av löparna, men det vill svart helst vänta med!

11. – Le7 12. g4 Se5 13. h4 b5 14. Ld3

Moberg var frestad att spekulera med 14. g5? hxg5 15. hxg5 Txh1 16. gxf6 Lxf6 17. Lxb5† Txb5! 18. Txh1 Txb2†! fast han hejdade sig tyvärr när han såg 17. – Txb5. Nu hotar emellertid 15. g5.

14. – b4?!

Efterforskningar visar att det här verkar vara en teoretisk nyhet av tvivelaktigt värde. En flexiblare fortsättning var 14. – Sfd7 15. g5 Sb6.

15. Sce2 Sfd7 16. g5 hxg5 17. hxg5 Txh1 18. Txh1 Sc5 19. f4?!

Det fanns argument för att genast ta ut schacken på h8. Fortsättningen kunde då ha blivit 19. Th8† Kd7 20. Tg8 g6 21. Tg7! och svart är svag längs sjunde raden. Efter textdraget verkar svart klara sig även om det onekligen var nervöst under partiet.

19. – Sexd3 20. cxd3 a5 21. f5 e5!

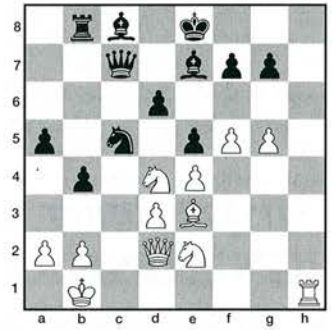

22. f6!

Om vit tar det lugnt med 22. Sb3 kommer svart bra efter 22. – La6 23. Sxc5 dxc5 eftersom d3-bonden blir svag.

22. – gxf6 23. Th8† Kd7 24. gxf6 exd4

Det säkraste. Vit hade förmodligen hoppats på 24. – Lxf6!? 25. Th7 Ke8 26. Lg5! Lxg5?? 27. Dxg5 Se6 28. Dg8† Sf8 29. Th8 De7 30. Sc6. Men svart har kanske ett bra försvarsdrag i 26. – De7 även om det ser farligt ut. Något avgörande för vit tycks dock inte finnas och 27. Sc6? Lxg5 28. Th8† Kd7 29. Sxb8† Kc7 är bra för svart.

25. fxe7 La6! 26. Txb8 Dxb8 27. Lxd4!

Sämre vore 27. Sxd4 Lxd3† 28. Ka1 Dh8 och vits svagheter längs första raden är minst sagt besvärande.

27. – Db5

Forcerar remi men mer fanns knappast att hämta efter andra drag heller. Efter 27. –

Lxd3† 28. Ka1 Lxe2 29. Lxc5 Kxe7 30. Dg5† Kd7 31. Df5† Ke7 har vit minst remi.

28. Sf4 Se6 29. Sxe6 Dxd3† 30. Dxd3 Lxd3† 31. Kc1 fxe6 32. e5! Kxe7 33. Lb6 a4 34. La5 dxe5 35. Lxb4† Kd7 36. Kd2 Lc4 37. a3 remi.

(Kommentarer: Lars Degerman)

Rond 11 innehöll märkligt nog två damoffer – inget höll! Backelin fick mycket "trä" mot Ornstein men denne schackade till sig en springare och vann. Eklund, som hade haft flera skapliga ställningar men inte kunnat utnyttja dem, räknade i partiet mot Åkesson med en gardering som inte existerade och sedan fanns inget att göra.

Ställningen med två ronder kvar: Degerman 8½, Moberg, Ornstein och Åkesson 7½, Åström 7, Sjöberg 6½.

I näst sista ronden hade Degerman vit i en sicilianare med 3. Lb5† mot Åkesson som var tvungen att försöka spela på vinst. Med hjälp av ett temporärt bondeoffer öppnade han h-linjen som han emellertid inte hann utnyttja. I stället blev han utsatt för tryck av de tunga pjäserna och stod snarast sämre när Degerman efter 31 drag och nästan fyra timmar tog ut remi med hjälp av dragupprepning.

Även övriga partier bjöd på väldig kamp och tre gick så att säga över tiden – avbrott förekommer ju inte i denna rond. Wessman och Mikael Johansson lyckades kämpa ner Moberg respektive Mikael Jonsson och Åström fick efter mer än åtta timmar Hjelm på knä. Därmed var IM-normen i hamn och i sista ronden hade Åström råd att bjuda Moberg på den för denne erforderliga halvan.

Ställningen efter rond 12: Degerman 9, Ornstein 8½, Åkesson och Åström 8, Moberg 7½.

Eftersom Degerman hade vunnit det inbördes mötet mot Ornstein skulle en halv poäng behövas för att säkra titeln. 9 drag mot Lars-Göran Eklund var tillräckligt, och kort därefter delades poängen i ytterligare några partier. För rondens enda seger svarade Åkesson mot Wessman, som efter ett grovt fel gav upp efter endast 19 drag.

Sammanfattningsvis:

❑ En intressant turnering med många spännande och kampfyllda partier.

❑ Tre av de sex internationella mästarna lade beslag på de tre främsta platserna men två hamnade utanför "kvalstrecket". Det tyder på att toppen i Sverige är ganska bred!

Diskussioner om stadgeändring men
LUGN KONGRESS I VÄNTAN PÅ 1996

■ En hel del diskussion om stadgeändring, inga kontroversiella beslut och en lugn kongress som var över på sex timmar, inklusive lunchpaus och en dryg halvtimmes preludier.

Så kan man sammanfatta Sveriges Schackförbunds kongress i Borlänge, vid vilken 21 av de 24 distrikten var representerade. De som saknades var Gotland, Medelpad och Norrbotten.

Efter välkomstord av Christer Wänéus erinrade Dalarnas distriktsordförande Per-Erik Larsson om att både Dalarnas SF och Borlänge SK fyller 75 år i år, ett sammanträffande som man inte hade tänkt på när man åtog sig att på nytt arrangera SM. Kommunalrådet Peter Hultqvist, vice ordförande i kommunstyrelsen, tyckte det var en förmån för Borlänge att få härbärgera schackspelarna ännu en gång:

– Det ger oss både inkomster och arbetstillfällen, sade han och fortsatte med att berätta om de positiva effekterna av 1992 års SM – schacklig verksamhet i skolorna, drastiskt ökade medlemssiffror osv.

Parentation hölls över medlemmar som avlidit under det gångna verksamhetsåret och deras minne hyllades med en tyst minut: Solveig Haraldsson, Arne Löfling, Allan Werle och Erik Olof Åsenlund.

Innan de egentliga förhandlingarna kom i gång anförde Roland Carlsson, Nordvästra Skåne, i osminkade ordalag synpunkter på bl a huruvida stadgeenlig kallelse till kongressen hade utgått. Han hade hakat upp sig på en formulering i ett Cs-protokoll och inför en förvånad församling krävde han en ajournering så att beslut om att kongressen skulle hållas just denna dag kunde fattas.

Christer Wänéus medgav att formuleringen i fråga kunde ha varit klarare men föreslog med kraftfullt stöd av Göran Ohlson ombuden att förklara kongressen behörigen utlyst. Så skedde men Carlsson begärde att få reservera sig.

Sedan dagordningen kompletterats med en punkt rörande avgifter till förbundet (oförändrade över hela linjen) utsågs Peter Hultqvist att leda förhandlingarna. Hans kompetens i förening med lugn auktoritet bidrog utan tvivel till att dagen i övrigt förflöt utan intermezzon.

Centralstyrelsen fick inledningsvis beröm av Gunnar Berg, Stockholm, som under föregående år haft en hel del kritik att framföra, för sin verksamhetsberättelse, inklusive den ekonomiska redogörelsen. Den har nu blivit trevlig att läsa, tyckte han, och många tidigare krav har tillgodosetts.

Dagens huvudfråga var alltså propositionen om stadgeändringar, som föranletts av Ungdomsstyrelsens (US) krav på förändringar i SSF:s organisation.

I korthet gick förslaget till förändringar ut på att ungdomskommittén avskaffas samt att kongressen väljer ordförande och 12 övriga Cs-ledamöter som i sin tur fördelar arbetet på totalt nio kommittéer. Förändringarna bör vara genomförda i januari 1997, en tidsgräns som US har accepterat. I propositionen fanns också förslag till disciplinära åtgärder mot medlemmar, klubbar och distriktsförbund som inte sköter sig.

Diskussionen böljade fram och tillbaka under ett par timmar. Så småningom utkristalliserade sig några hållpunkter som t ex det nödvändiga i att ge ungdomar och kvinnor mer att säga till om (idag finns ingen Cs-ledamot under 25 år) samt svårigheterna att hitta dessa goda cigarrer. När till slut ingen kunde hålla reda på alla yrkanden och motyrkanden löstes knutarna upp av Roland Thapper, Skåne:

– Propositionen innehåller vissa svagheter, sade han. Det viktiga är emellertid att få fram en ny organisation, detaljerna kan vi titta på senare. Jag anser därför att vi ska besluta enligt propositionen men ge organisationskommittén i uppdrag att jobba vidare och presentera ett komplett förslag vid nästa kongress.

Därvid blev det, och propositionen klubbades utan votering.

En motion från Helsingborgs ASK om bidrag till seniorrekrytering avslogs.

Under punkten "verksamhetsplan och budget" konstaterade Gunnar Berg att SSF enligt budgetförslaget skulle göra en förlust på 700 000 och han undrade om det inte fanns några andra inkomstkällor än bingolotto.

Skattmästaren Sven-Olof Andersson bekräftade att han fått ta till konstlade medel för att få det att gå ihop samt redogjorde för kostnader och besparingsåtgärder. Roland Thapper yrkade på godkännande men ville samtidigt resa krav på en balanserad budget till nästa år. Det förslaget godkändes.

Som avslutning avtackades Peter Hultqvist av Christer Wänéus. För tre år sedan överräcktes ett schackspel – nu kompletterade SSF med en digital schackklocka.

■ VALEN

Samtliga befattningshavare omvaldes på ett år enligt följande:

Ordförande: Christer Wänéus, Norrköping.

Styrelseledamöter: Björn Ansner, Malmö, Ingvar Carlsson, Linköping, Allan Jonasson, Norrköping, Göran Ohlson, Örebro.

Styrelsesuppleant: Fredrik Larsson, Borlänge.

UK-ordförande: Björn Ansner, Malmö.

UK-ledamot: Mats Eriksson, V Frölunda.

Revisorer: Roger Björkholm, Norrköping och Sverker Thulin, Malmö.

Revisorssuppleanter: Johan Sigeman, Lund och Anders Wengholm, Alingsås.

Valberedningen utökades och består av följande: Ove Attefall, Haparanda (sammankallande), Sten Broddefalk, Västervik, Daniel Malmgren, Göteborg, Roland Andersson, Trekanten och Roland Thapper, Lund.

■ UTMÄRKELSER

Schack-Gideon utdelades till Manne Joffe, Stockholm som inte var närvarande.

Två nya hedersmedlemmar utsågs: Henry Andersson, Stockholm och Erik Larsson, Dösjebro.

Riltonmedaljen tilldelades Mats Hansson, Kristallens SK, Gert Larsson, Malmö AS och Christer Hammarström, Borlänge SK (alla brons), Ragnar Öberg, Strängnäs SS och Rolf Svensson, Fristads SK (silver), samt Ingemar Eriksson, Schack 08, Norrköping (guld). ▶



Tre tuffa veteraner, fr v tvåan Gunnar Johanson, femfaldige vinnaren Bengt Andersson och Karl Erland Gannholm, den senare med 56 SM i svit. Foto: Bo Plato.

1. Bengt Andersson	**Kymbo SK**	–	½	0	½	1	1	1	1	1	6
2. Gunnar Johanson	**Nyköpings ASK**	½	–	1	½	½	0	1	1	1	5½
3. Egon Bergman	**Ljusdals SK**	1	0	–	0	½	1	1	1	1	5½
4. Erik Johansson	**Borlänge SK**	½	½	1	–	1	½	0	½	½	4½
5. Ingvald Franzén	**Arboga SK**	0	½	½	0	–	½	1	1	1	4½
6. Börje Jansson	**Roslagsbro SK**	0	1	0	½	½	–	½	½	½	3½
7. Axel Jägare	**SK City, Eskilstuna**	0	0	0	1	0	½	–	1	½	3
8. Sven Johansson	**Sirius SK**	0	0	0	½	0	½	0	–	1	2
9. Karl Erland Gannholm	**Burs SK**	0	0	0	½	0	½	½	0	–	1½

Bengt Andersson veteranmästare igen!

❑ I fjol, när Bengt Andersson erövrade veteranmästerskapet för fjärde året i följd, konstaterade vi att han skrivit schackhistoria – ingen hade någonsin tagit hem fyra SM-titlar i svit.

I år vann han igen!

Vass konkurrens från i första hand Gunnar Johanson, Nyköpings ASK och Egon Bergman, Ljusdals SK räckte inte för att stoppa den f d elektrikern som säkrade segern genom att som svart hålla remi mot Johanson i sista ronden.

Årets tävling var bra besatt med Ove Alfredsson, Bollebygds SK som topprankad. Han inledde med att spela remi mot Andersson men efter fyra ronder tröt krafterna och han tvingades bryta.

I stället var det Gunnar Johanson som tog kommandot med 3½ poäng på de fyra första ronderna. I tredje slog han Egon Bergman som hade startat trevande med 1/3. I fjärde omgången vann Bergman emellertid mot Bengt Andersson och därefter tappade han bara en halv poäng.

Johanson föll i femte en smula överraskande mot Börje Jansson, Roslagsbro SK och eftersom Andersson idogt ägnade sig åt staketbyggande och hans remi mot Alfredsson strukits hårdnade tätstriden. Efter sju ronder låg Andersson och Johanson sida vid sida på 5 poäng men den sistnämnde hade sin frirond kvar.

Med remi i näst sista ronden gick Andersson upp i ledningen och sedan räckte det som sagt med att hålla remi mot Johanson i sista ronden.

Stor uppmärksamhet ägnades även åt Karl Erland Gannholm, Burs SK som spelade sin 56:e SM-turnering i följd och med anledning därav blomsterhyllades av arrangörerna. Nästa år tänker den okuvlige gotlänningen passera Sven Carlsson, Västerås ASK, som i och med Stockholm 1987 kom upp i 56 SM, också i rad. Gannholm har fulltföljt alla turneringar – Carlsson tvingades bryta i Motala 1976 på grund av sjukdom.

Ungdomskommittén utdelade stipendier till Johan Berntsen, Malmö, Arne Svensson, Ljungby, Matti Virolainen, Lundby, Lennart Pettersson, Vallentuna och Hans-Erik Olofsson, Sollefteå.

Vädringspaus

i Borlänge

Redan efter förra årets SM i Haparanda bildade SM-generalen Christer Hammarström en styrgrupp på fem personer, som började dra upp riktlinjerna för Borlänge. Stödet från kommunen var helhjärtat.

– Jag vet att SM spelas i Stockholm alla år som slutar på 7, men de andra då? Lär kommunalrådet Peter Hultqvist ha frågat Christer Hammarström. Den gode Christer förstår nog vinken, men han vill kanske ha lite betänketid...

Tyvärr blev årets SM-grupp den svagaste på många år. Ingen av Sveriges sju stormästare deltog. Om Arne Nyberg kan få tre stormästare till Hallsberg så ska det väl inte vara omöjligt att få åtminstone en till SM.

I Borlänge noterades antalet starter till 842 (708 deltagare), vilket var + 33 jämfört med 1992. SM har därmed totalt i historien lockat till 37 192 starter på 45 olika spelplatser.

Programboken var förnämlig med intressant historik och statistik. Sammanställningen av SM-titlar och SM-platser var ett nytt och lyckat drag. En liten men viktig invändning måste dock göras: Spelarnas klubbtillhörighet ska finnas med i ett programblad.

Bästa klubb? SK Rockaden, Stockholm för tionde året i rad!

Förbundsordförande Christer Wänéus hedrade tävlingarna med sin fysiska närvaro i klass III. Fjärde plats blev resultatet av hans mödor. Den lägst rankade spelaren, Christer Sandberg, Västerås ÖSK, vann och gjorde ett rankingskutt på hela 152 poäng.

På cirka fem timmar hann Börje Jansson, Roslagsbo SK och Sven Johansson, Sirius avverka 96 drag i Veteran Elit innan remin var klar. Denna "rekordnotering" slogs i näst sist ronden, då avbrott ej var tillåtna, av Håkan Knutsson, SA Fenix och Robert Okpu, SK-33, Enköping. De började spela klockan 14 och höll på utan paus till halv ett på natten. Då hade alla andra, inklusive domare, tävlingsledning, vaktmästare osv tröttnat och gått hem för länge sen. Knutsson vann efter 140 drag.

En uppskattad minilunch i spellokalens kafeteria var korv och bröd plus, för de välbesuttna, Skagenröra. TfS' testpanel ger 3 av 5 kungar för anrättningen. Hovmästaren upplyste oss om att cirka 200 portioner serverades varje dag.

Kaffe med bulle och kaka för det facila priset av en guldtia var uppskattat. En nyhet måste, åtminstone för schack-SM, ha varit de isolerade kaffekopparna som på ett påtagligt sätt medverkade till att man inte brände sönder fingrarna vid en eventuell transport.

Under tävlingarna fyllde Lars-Åke Schneider 40 år, vilket klart framgick av en nyinköpt snygg T-shirt. Han firade med att vinna dagens parti mot Mikael Johansson. Arrangörerna uppvaktade med blommor och läcker prinsesstårta.

Digitaluren var en nyhet i årets SM. Enligt arrangörerna som gjorde en snabbenkät var 70 procent för och 30 emot innovationen.

Ett uppgjort parti i JSM-gruppen väckte viss berättigad uppståndelse – det är ju inte var dag båda spelarna döms som förlorare. Spelarna överklagade men juryn fastställde tävlingsledningens beslut. Spelarna bad om ursäkt för sitt tilltag, vilket får ses som en förmildrande omständighet vid en senare bedömning.

Vid protokollet: *Krister Berg*

KADETTKVALET SVAGT BESATT MEN FAVORITERNA GICK VIDARE

■ Vanligen brukar favoriterna ha problem med att gå vidare i kadettkvalet. Så var inte fallet i år, vilket möjligen berodde på att tävlingarna var svagt besatta. Endast två av de 93 deltagarna hade över 1900.

Det var Fredrik Hallberg, SK Rockaden, Stockholm (2066) och Björn Lundberg, Eslövs SK (1930), vilka mycket riktigt vann var sin grupp. Hälften av de åtta finalisterna gick minus i ranking och det är ovanligt. Återväxten kan dock inte sägas vara dålig. De bästa spelarna befinner sig redan i JSM-gruppen och andra tävlar på varierande nivå i det ordinarie klassystemet.

I sin nuvarande utformning står och faller kadettävlingarna med SK Rockaden, som i år svarade för en tredjedel av deltagarna. Tre finalister blev utdelningen som kunde ha varit dubbelt så stor – lika många rockadare förvisades till tredje plats på grund av sämre kvalitetspoäng.

Vissa problem med datalottningen uppstod. I en av de inledande ronderna bröt man spelet i en av grupperna efter en halvtimme och lottade om för hand!

Topprankade Fredrik Hallberg hade en ganska lätt resa i grupp 1. Han startade med fyra vinster och följde upp med två remier och ytterligare två segrar. Med sig till finalen fick han gruppens näst högst rankade spelare, Joel Åkesson, SS Manhem (1834). Denne spelade remi mot Hallberg i rond 6 och vann i rond 7 ett nyckelparti mot Fredrik Jenestrand, SK Rockaden (1789). I sista förlorade Åkesson mot en annan rockadare, Mats Ekström (1762), som missade andraplatsen med knapp marginal (1 kvalitetspoäng).

Grupp 2 blev den jämnaste med fem man sida vid sida inför sista ronden. Topprankade Jesper Celander, Kristallens SK (1834) drog det längsta strået och fick med sig överraskningsmannen Rickard Sassenberg, SK Rockaden (1564). 1 kvalitetspoäng förvisade klubbkamraten Daniel Berglund (1812) till tredje plats. Både Johnny Wallin, Angereds SS (1708) och Anders Pettersson, Karlskoga SK (1620) låg väl till men förlorade i slutomgången mot Sassenberg respektive Berglund. Förargligt särskilt för Pettersson som hade slagit Celander i näst sista ronden.

Grupp 3 dominerades av Björn Lundberg och Jonas Olsson, Ystads SS (1851). De spelade inledningsvis remi inbördes och radade sedan upp seger efter seger. Båda var klara för final före sista ronden då Olsson en smula oväntat förlorade mot Jonas Mårdell, SK Rockaden, Umeå. I denna grupp återfanns tävlingarnas bästa flicka, 15-åriga Emilia Horn, Kristallens SK som gick in på sjunde plats.

Fredrik Sassenberg, SK Rockaden (1839) – storebror till Rickard – tog hem grupp 4 före Pontus Carlsson, Linköpings ASS (1853). Båda belade tredje plats i fjol. Nu gjorde de ett säkert intryck och klarade sig utan nederlag. Pontus var emellertid tvungen att ta poäng i sista ronden för att hålla undan för Henrik Hallberg, SK Rockaden (1604), som hade spelat remi mot båda toppmännen men som nu hade 1½ kvalitetspoäng för lite. Henrik är lillebror till Fredrik så det kunde faktiskt ha blivit två brödrapar i finalen…

De bästa resultaten i kvalturneringarna:

Grupp 1: 1) Fredrik Hallberg, SK Rockaden, Stockholm 7 (av 8), 2) Joel Åkesson, SS Manhem 5½, 3) Mats Ekström, SK Rockaden, Stockholm 5½, 4) Erik Myklebust, Västerås SA 5, 5) Kristoffer Båsk, SS Manhem 5, 6) Robin Edlund, Eskilstuna SK 5, 7) Fredrik Jenestrand, SK Rockaden, Stockholm 4½, 8) Tommy Hinks, SK Rockaden, Stockholm 4½, 9) Magnus Hernbäck, SK Rockaden, Stockholm 4½, 10) Johan B Dahlquist, SS Manhem 4½ (23 deltagare).

Grupp 2: 1) Jesper Celander, Kristallens SK 6, 2) Rickard Sassenberg, SK Rockaden, Stockholm 6, 3) Daniel Berglund, SK Rockaden, Stockholm 6, 4) Johnny Wallin, Angereds SS 5, 5) Anders Pettersson, Karlskoga SK 5, 6) Andreas Lindblom, Horndals SK 5, 7) Jan Möller, Skara SS 5, 8) Thomas Lindgren, Kristallens SK 4½, 9) Johan Bech, SK Rockaden, Stockholm 4½, 10) Thomas Rosenbaum, SK Rockaden, Stockholm 4½ (24 delt).

Grupp 3: 1) Björn Lundberg, Eslövs SK 7½, 2) Jonas Olsson, Ystads SS 6½, 3) Jonas Mårdell, SK Rockaden, Umeå 5½, 4) Peter Landgren, Västerås ÖSK 5½, 5) Niklas Skog, Kristallens SK 5, 6) Fredrik Holmberg, SK Rockaden, Stockholm 5, 7) Emilia Horn, Kristallens SK 4½, 8) Tobias Lundgren, Eskilstuna SK 4½, 9) Thomas Hernbäck, SK Rockaden, Stockholm 4½, 10) Niklas Holmberg, SK Rockaden, Stockholm 4½ (24 delt).

Grupp 4: 1) Fredrik Sassenberg, SK Rockaden, Stockholm 6½, 2) Pontus Carlsson, Linköpings ASS 6, 3) Henrik Hallberg, SK Rockaden, Stockholm 6, 4) Joel Eklund, En Passant, Svedala 5, 5) Jonas Hårdstam, Husby SK 5, 6) Johannes Dolk, SK Rockaden, Stockholm 4½, 7) Jonas Köhlström, Västerås SA 4½, 8) Mikael Eklund, SK Rockaden, Stockholm 4½ (22 delt).

Juniorkvalet

Blott 28 spelare ställde upp i juniorernas kvalturnering jämfört med 40 i fjol. Att ta sig upp i JSM-gruppen på det här sättet är uppenbarligen föga attraktivt, och det finns all anledning att hålla ett öga på utvecklingen.

Liksom 1994 fanns det fyra spelare över 1900, varav de två högst rankade, Jens Riis, Hässleholms SK (1953) och Jonas Granath, Västerås ÖSK (1952) tog hand om tätplatserna med Bengt Hugosson, SK-33, Enköping som trea. En halv kvalitetspoäng gav segern till Granath sedan han spelat remi mot Riis i sista ronden.

Bäst startade Daniel Lundin, SK Rockaden, Stockholm (1836) som radade upp tre etor i följd men sedan slocknade. Även Hugosson inledde starkt och efter fem ronder ledde han på 4½ poäng.

Granath förlorade i andra ronden mot Yan Liljegren, Växjö SK (1805) och Riis startade beskedligt med två remier. Sedan kom de i gång ordentligt och i rond 6 övertog Granath ledningen efter seger mot Hugosson. Denne föll i ronden därpå mot Riis som i och med denna vinst gick upp jämsides med Granath.

I slutronden säkrade Hugosson bronset genom att slå lågrankade Tobias Pettersson, Skellefteå SK (1635). Tobias, som tidigare hade överraskat med att ta poäng mot både Granath och Riis, slutade som sexa och tjänade 76 rankingpoäng.

Jens Riis var den ende som klarade sig utan nederlag. Som sistaårsjunior får han emellertid inte starta i nästa års JSM-grupp.

Resultat: 1) Jonas Granath, Västerås ÖSK 6 (av 8), 2) Jens Riis, Hässleholms SK 6, 3) Bengt Hugosson, SK-33, Enköping 5½, 4) Anders Danielsson, Schack 08 5½, 5) Andreas Bylund, SK Rockaden, Stockholm 5½, 6) Tobias Pettersson, Skellefteå SK 5, 7) Marcus Bergqvist, Ockelbo SK 5, 8) Yan Liljegren, Växjö SK 4½, 9) Daniel Lundin, SK Rockaden, Stockholm 4½, 10) Kristian Evertsson, Örebro SS 4½, 11) Andreas Åström, Ockelbo SK 4½, 12) Christian Johansson, KH-Alliansen 4½, 13) Niklas Carlström, KH-Alliansen 4½, 14) Tommy Wickström, Bjursås SK 4½.

Tillbaka efter 32 år

1962 gick Lasse Larsson, Kristianstads SK från klass II till landslagsklassen på 12 dagar och vid SM i Örnsköldsvik vann han klass M med två poäng före tvåan.

Året därpå hade man lagt om systemet så Larsson fick spela i klass M än en gång, nu med en tredjeplats som resultat. Sedan dess har han inte tävlat i SM. Arbete, familj osv har gjort att han bara haft tid med seriematcher, och knappt det.

I Borlänge gav han sig i elden på nytt. I en av första veckans schweizergrupper i klass M tog Larsson 6/9 och kom fyra, en halva efter segraren. De som erinrar sig hans framfart på 60-talet kan se att han spelar ungefär på samma sätt som då:

EVANSGAMBIT (C 52)

Lasse Larsson	**Rifat Saskin**
Halmstads SS	Skövde SS

1. e4 e5 2. Sf3 Sc6 3. Lc4 Lc5 4. b4 Lxb4 5. c3 La5 6. d4 exd4 7. 0–0 d6 8. Db3 De7 9. e5 dxe5 10. cxd4 e4 11. d5 exf3 12. dxc6 fxg2 13. Td1 b6 14. Lxf7†! Dxf7 15. Td8†! Ke7 16. La3† Kf6 17. Tf8 Sh6 18. Lb2† Kg6 19. Txf7 Sxf7 20. Dg3† Kh5 21. Lxg7 Te8 22. Df3† Kg5 23. Df6† Kg4 24. h3† Kxh3 25. Df3† Kh4 26. Lf6† Sg5 27. Dg3† uppgivet.

SM-resultat

■ KLASS M

Grupp 1 (Berger): 1) Mats Eriksson, SS Manhem 11 (av 13), 2) Tommy Andersson, Arvika SK 8½, 3) Torbjörn Nyholm, Ockelbo SK 7½, 4) Per Hultin, SS Gambit, Norrtälje 7½, 5) Mende Dimovski, Eslövs SK 7, 6) Jan Peter Palmblad, Sollentuna SK 7, 7) Johan Nordebrink, Västerås SA 7, 8) Bo Rylander, Uddebo SK 6½, 9) Jan Högberg, Skara SS 6.

Grupp 2: 1) Rune Ljungberg, Stockholms SS 10, 2) Christoffer Persson, SA Fenix, Borås 9½, 3) Bo Sjögren, Linköpings ASS 9½, 4) Kristian Eriksson, Lundby SS 7½, 5) Jörgen Svenningsson, Uddebo SK 7, 6) Roger Sjöberg, Ockelbo SK 6½, 7) Krister Jönsson, Örebro SS 6, 8) Janne Paaso, Västerås SA 6, 9) Björn Gambäck, Kristallens SK, Stockholm 6, 10) Per Wallin, SK Rockaden, Stockholm 6.

Grupp 3: 1) Robert Ericsson, Linköpings ASS 10½, 2) Toni Johansson, SK Passanten, Huddinge 9½, 3) Mats Persson, Skoghalls SK 8½, 4) 4) Per Christensen, Njudungs SK, Vetlanda 8, 5) Uno Axelsson, SK Kamraterna, Göteborg 7, 6) Fredrik Lindh, Bollmora SK 6½, 7) Tomas Carnstam, Lunds ASK 6½, 8) Dan Fogelberg, Falköpings SS 6½, 9) Dan Ljungström, SA Fenix 6.

Grupp 1v1: 1) Matthias Nilsson, Eskilstuna SK 6½ (av 9), 2) Tony Herrström, Linköpings ASS 6½, 3) Lars Persson, Ockelbo SK 6½, 4) Lasse Larsson, Halmstads SS 6, 5) Thommy Sundin, Iggesunds SK 5½, 6) Mathias Eklund, Solna SS 5½, 7) Torbjörn Björklund, Malungs SK 5½, 8) Martin Rödholm, Alingsås SS 5, 9) Mats Borg, Södertälje SS 5, 10) Rikard Engman, SK Rockaden, Umeå 5, 11) David Nygren, SS Luleå 5 (24 deltagare).

Grupp 2v1: 1) Ingvar Carlsson, Linköpings ASS 6½, 2) Jörgen Eriksson, SK Rockaden, Umeå 6, 3) Åke Hellström, Hofors SK 6, 4) Björn Johnson, Lunds ASK 5½, 5) Per Steneskog, Solna SS 5½, 6) Tomas Granath, Västerås ÖSK 5½, 7) Staffan Lundblad, SK Rockaden, Sundsvall 5½, 8) Jörgen Dalmau, Solna SS 5½, 9) Bengt Dovrinder, KH-Alliansen 5½, 10) Patrick Rundqvist, Linde SK 5, 11) Thomas Proschinger, SK Rockaden, Stockholm 5, 12) Bertil Westin, Alingsås SS 5, 13) Ulf Lögdahl, Eskilstuna SK 5 (25 deltagare).

Grupp 1v2: 1) Tony Herrström, Linköpings ASS 7, 2) Henrik Lindberg, Horndals SK 6½, 3) Patrick Rundqvist, Linde SK 6½, 4) Christian Smedjeborg, Linde SK 6, 5) David Nygren, SS Luleå 5½, 6) Mathias Eklund, Solna SS 5½, 7) Henrik Enström, Skövde SS 5½, 8) Ulf Johanson, Jönköpings SS 5½, 9) Per Steneskog, Solna SS 5, 10) Lars Persson, Ockelbo SK 5, 11) Anders Norgren, Sala SK 5 (28 deltagare).

Grupp 2v2: 1) Ingemar Schütz, Schack 08 7½, 2) Jörgen Eriksson, SK Rockaden, Umeå 6½, 3) Malte Burwick, SK Passanten, Huddinge 6, 4) Kent Ängskog, Horndals SK 6, 5) Mats Nilsson, Hägersten/Nybohovs SK 5½, 6) Harald Lögdahl, Eskilstuna SK 5½, 7) 7) Anders Nilsson, Åstorps SS 5, 8) Dennis Rylander, SK Rockaden, Stockholm 5, 9) Per Bjelvenmark, Upsala ASS 5 (26 deltagare).

■ KLASS I

Grupp 1:10v1: 1) Lennarth Eriksson, Järfälla SS 6½ (av 9), 2) Marcus Packalén, Västerås SA 5½, 3) Magnus Hellström, SK Rockaden, Umeå 5½.

Grupp 2:10v1: 1) Martin Almström, SS Manhem 6½, 2) Fabian Beijer, Hultsfreds SK 6, 3) Joel Eriksson, SK City, Eskilstuna 5.

Grupp 1:8v1: 1) Per Zetterberg, Schack 08 5 (av 7), 2) Johan Sundell, Linde SK 5, 3) Lars-Göran Eriksson, Malungs SK 4½.

Grupp 2:8v1: 1) Per Bjelvenmark, Upsala ASS 6½, 2) Jens Altnäs, Falkenbergs SK 4½, 3) Robert Andersson, Halmstads SS 4.

Grupp 3:8v1: 1) Mats Jansson, Västerås ASK 5½, 2) Tomas Brejding, Bollmora SK 5, 3) Jonas Eriksson, Västerås ÖSK 4.

Grupp 4:8v1: 1) Gunnar Zetterström, Södertälje SS 5½, 2) Jarl Almström, Järfälla SS 5½, 3) Lennart Gunnarsson, SS Gambit 3½.

Grupp 5:8v1: 1) Hans Lindgren, Sandvikens SK 5, 2) Sune Dahnberg, Falkenbergs SK 4½, 3) Jörgen Elfström, Hallstahammars SK 4.

Grupp 6:8v1: 1) Patrick Kimari, Västerås ÖSK 6, 2) Kjell Horvath, Arboga SK 3½, 3) Hans Thorén, Majornas SS 3½.

Grupp 1:10v2: 1) Peter Tengvall, Huskvarna ASK 6, 2) Tommy Lappalainen, Södertälje SS 5½, 3) Håkan Knutsson, SA Fenix 5½.

Grupp 2:10v2: 1) Jan Bengtsson, Åstorps SS 7 (av 8), 2) Josef Ask, Schack 08 5, 3) Jonny Lönn, Markaryds SK 4½.

Grupp 3:10v2: 1) Anders Danielsson, Schack 08 5½ (av 8), 2) Thomas Franzén, Arboga SK 5, 3) Torbjörn Hovmark, Vallentuna SK 4½.

Grupp 4:10v2: 1) Anders Lundquist, SK-33, Enköping 7½ (av 9), 2) Bo Olsson, Majornas SS 6, 3) Fredrik Lundberg, Södertälje SS 5½.

Grupp 1:8v2: 1) Jonas Eriksson, Västerås ÖSK 5 (av 7), 2) Magnus Karlsson, Varbergs SK 5, 3) Roy Karlsson, Sala SK 4½.

Grupp 2:8v2: 1) Sven Degerfeldt, SS Manhem 5, 2) Dan Larsson, SK Vi-Mo, Falkenberg 4½, 3) Jonas Burman, SK Rockaden, Umeå 4.

Grupp 3:8v2: 1) Jörgen Elfström, Hallstahammars SK 5, 2) Ali Tavassoli, Västerås ÖSK 4½, 3) Kenneth Wiman, Skövde SS 4½.

Grupp 4:8v2: 1) Jim Nordlund, Falköpings SS 5½, 2) Stefan Rilberg, SS Manhem 5, 3) Gilbert Jansson, SS Gambit 4.

Grupp 5:8v2: 1) Hans Sandqvist, SK Kamraterna, Göteborg 5, 2) Yan Liljegren, Växjö SK 5, 3) Kjell Horvath, Arboga SK 4½.

Grupp 6:8v2: 1) Sören Staflin, Bollmora SK 5, 2) Johnny Wallin, Angereds SS 4½, 3) Peter Zakariasen, Limhamns SK 3½.

■ KLASS II

Grupp 1:10v1: 1) Tobias Persson, Falkenbergs SK 7 (av 9), 2) Daniel Wimert, Varbergs SK 7, 3) Börje Persson, SA Fenix 7.

Grupp 1:8v1: 1) Jan Gutenwik, Vanneberga SK 5 (av 7), 2) Måns Svensson, Strängnäs SS 5, 3) Tomas Kvarnström, SK Rockaden, Umeå 4½.

Grupp 2:8v1: 1) Jonas Morin, Borlänge SK 5, 2) Thoas Majt, Linköpings ASS 5, 3) Hans Engberg, Aros-Springaren, Västerås 3½.

Grupp 3:8v1: 1) Bernt Johansson, Norrköpings SS 5½, 2) Bertram Anderson, KH-Alliansen 5, 3) Joachim Hammarclou, Schack 08 4½.

Grupp 4:8v1: 1) Andreas Andersson, SS Allians, Skänninge 5½, 2) John-Emil Snellman, Strängnäs SS 4½, 3) Anders Frölander, SK Rockaden, Stockholm 4.

Grupp 5:8v1: 1) Klas Svensson, Strängnäs SS 5, 2) Peter Karlsson, SS Allians 4, 3) Tobias Bende, Skövde SS 4.

Grupp 6:8v1: 1) Svante Söderkvist, Karlskoga SK 5½, 2) Erik Vilkeborg, Nynäshamns SK 5, 3) Erik Hultgren, SK Rockaden, Stockholm 4½.

Grupp 7:8v1: 1) Mattias Hedlin, Arboga SK 5, 2) Jimmy Mårdell, SK Rockaden, Umeå 5, 3) Magnus Hall, SK Rockaden, Umeå 4½.

Grupp 1:10v2: 1) Robin Rylander, SK Rockaden, Stockholm 6½ (av 9), 2) Tobias Bende, Skövde SS 6½, 3) Mats Johansson, Farsta SK 6½.

Grupp 2:10v2: 1) Niklas Skog, Kristallens SK 6½, 2) Kim Nygren, Karlskoga SK 6, 3) Nicklas Johansson, Haninge SS 6.

Grupp 3:10v2: 1) Christian Jörgensen, Huskvarna ASK 7, 2) Tobias Sundqvist, SK Rockaden, Umeå 6, 3) Daniel Berglund, SK Rockaden, Stockholm 6.

Grupp 4:10v2: 1) Ingemar Storm, Vara SS 8, 2) Jimmy Mårdell, SK Rockaden, Umeå 7, 3) Anders Paulsson, Wasa SK 5½.

Grupp 5:10v2: 1) Tobias Pettersson, Skellefteå SK 5½ (av 8), 2) Johannes Dolk, SK Rockaden, Stockholm 5, 3) Lovisa Jorner, Ervalla SS 5.

Grupp 1:8v2: 1) Anders Frölander, SK Rockaden, Stockholm 5½ (av 7), 2) Christian Ekblom, Floby SS 5½, 3) Olle Schröder, Smedjebackens SK 4½.

Grupp 2:8v2: 1) Jan Möller, Skara SS 5, 2) Niklas Carlström, KH-Alliansen 4½, 3) Lennart Bergner, Söderhamns SS 4.

Grupp 3:8v2: 1) Joel Eklund, En Passant, Svedala 5, 2) Staffan Ribeck, Göteborgs SS 4½, 3) Gunnar Grandin, Rånäs SK 4½.

Grupp 4:8v2: 1) Karl Gösta Lundqvist, Nyköpings ASK 5, 2) Kent Gustafsson, SS Gambit 4½, 3) Ove Fransson, Värnamo SS 4.

Grupp 5:8v2: 1) Erik Mohlin, Heby SS 5½, 2) Ulf Rydén, Borlänge SK 5½, 3) Christian Johansson, KH-Alliansen 4½.

Grupp 6:8v2: 1) Tony Engström, Avesta SS 6, 2) Anna Eriksson, Linköpings ASS 4½, 3) Ulf Palmqvist, Huskvarna ASK 4.

■ KLASS III

Grupp 1:10v1: 1) Lars Borgström, SS Manhem 7 (av 9), 2) Ivar Arpi, Majornas SS 7, 3) Anders Nilsson, Mariefreds SK 5½.

Grupp 2:10v1: 1) Kurt Ingemar Nilsson, SS Allians 6½, 2) Daniel Eriksson, Sollefteå SS 6, 3) Jonas Wendel, Osby SK 5.

Grupp 3:10v1: 1) Stig Jurå, Heby SS 7, 2) Peder Eliasson, Sollefteå SS 6, 3) Håkan Tiselius, Stockholms SS 5½.

Grupp 1:8v1: 1) Alf Hedlund, Tanums SS 5 (av 7), 2) Robert Granath, Västerås ÖSK 4½, 3) Jakob Jagfors, Hallstahammars SK 4.

Grupp 2:8v1: 1) Håkan Jäske, SK Rockaden, Sundsvall 5½, 2) Linus Allde, Majornas SS 4½, 3) Roland Lindahl, Uddevalla SS 4½.

Grupp 3:8v1: 1) Christer Nilsson, Schack 08 5½, 2) Kjell Eriksson, Bollnäs SS 5½, 3) Arne Karlsson, SK Rockaden, Stockholm 4½.

Grupp 4:8v1: 1) Esko Kallio, Finspångs SK 5, 2) Johnny Moback, Torshälla SK 5, 3) Simon Ottosson, Vanneberga SK 4½.

Grupp 5:8v1: 1) Rune Jansson, SK Rockaden, Stockholm 4½ (av 6), 2) Jan Englund, SS Luleå 3½, 3) Erik Sandberg, Västerås ÖSK 3½.

Grupp 6:8v1: 1) Christer Sandberg, Västerås ÖSK 6 (av 7), 2) Marinko Lipovac, Söderhamns SS 4½, 3) Ante Bengtzelius, Skara SS 4½.

Grupp 1:10v2: 1) Magnus Hernbäck, SK Rockaden, Stockholm 8½ (av 9), 2) Sven Nordenstam, SK Rockaden, Stockholm 6½, 3) Göran Andersson, Huskvarna ASK 6½.

Grupp 2:10:v2: 1) Lennart Steinvall, SK Rockaden, Umeå 6½, 2) Mikael Eklund, SK Rockaden, Stockholm 6½, 3) Roger Nyholm, Ockelbo SK 5½.

Grupp 3:10v2: 1) Tommy Hinks, SK Rockaden, Stockholm 7, 2) Björn Perneborn, SS Delectus, Märsta 6, 3) Emil Eikner, SK Rockaden, Stockholm 6.

Grupp 4:10v2: 1) Ari Heinoja, Vallentuna SK 7, 2) Erik Göransson, SK Rockaden, Stockholm 5½, 3) Viktor Lundgren, Kristallens SK 5½.

Grupp 1:8v2: 1) Jonas Wendel, Osby SK 7 (av 7!), 2) Daniel Högwall, SK Rockaden, Stockholm 5, 3) Göran Pettersson, SK Vi-Mo 4½.

Grupp 2:8v2: 1) Tomas Segerberg, SS Manhem 6, 2) Stefan Hildingstam, Västerås ÖSK 5½, 3) Mats Jensen, Skärblacka SK 4.

Grupp 3:8v2: 1) Henrik Lukkarila, Heby SS 4½ (av 6), 2) Anders Nordenfelt, Linköpings ASS 4½, 3) Henryk Lewin, SK Laxen, Mörrum 3½.

Grupp 4:8v2: 1) Stefan Stridh, SK Laxen 5 (av 7), Håkan Pettersson, Norrtälje SK 4½, 3) Henrik Nordenstedt, SK Rockaden, Stockholm 4.

Grupp 5:8v2: 1) Peter Landgren, Västerås ÖSK 5, 2) Per-Erik Berglund, SS Manhem 4, 3) Patrik Jämtbo, Skövde SS 4.

Grupp 6:8v2: 1) Roland Lindahl, Uddevalla SS 5½, 2) Per Lundin, SK Rockaden, Stockholm 5½, 3) Tommy Wickström, Bjursås SK 4.

Grupp 7:8v2: 1) Janne Lardot, Schack-64, Haparanda 6, 2) Patric Larsson, Olofströms SK 5½, 3) Rikard Stenlund, SK Rockaden, Stockholm 5½.

Grupp 8:8v2: 1) Anders Wallgren, Gävle SA 5½, 2) Markus Svensson, Osby SK 5½, 3) Jonas Bergström, Borlänge SK 4½.

Vet Allm: 1) Hugo Florin, SS Manhem 6 (av 7), 2) Olle Svensson, Göteborgs SS 5, 3) Rolf Sandström, SK Rockaden, Umeå 4½, 4) Allan Petersson, SK Vi-Mo 4½, 5) Kenneth Hedin, Göteborgs SS 4, 6) Arthur Illerbrand, Upsala ASS 4, 7) Gunnar Hedberg, Heby SS 4 (18 delt).

Vi har inte fått plats

med allt material från SM. I nr 7 berättar vi om bl a turneringarna i Mästarelit (1. Jan-Olov Lind) och JSM-gruppen (1. Erik Malmstig) samt kadettfinalen (1. Björn Lundberg).

NYA ELOLISTAN

❑ Den nya elolistan, som gäller från den 1 juli, omfattar 241 namn. Det innebär en minskning med 18 jämfört med januarilistan. Orsaken är att FIDE har gjort en storstädning och plockat bort 31 namn på spelare som varit mindre aktiva på senare år.

Detta har förutom stormästaren Harry Schüssler drabbat IM Christer Bergström, IM Thomas Welin, Bengt Hammar, Per Larsson, Carl-Magnus Björk och andra som regelbundet deltar i bl a Allsvenskan.

1.	Ulf Andersson	g 2630 (–)
2.	Ferdinand Hellers	g 2585 (–)
3.	Jonny Hector	g 2510 (–30)
4.	Pia Cramling	g 2510 (–10)
5.	Lars Degerman	m 2485 (– 5)
6.	Lars Karlsson	g 2475 (–40)
7.	Ralf Åkesson	m 2465 (–35)
8.	Stellan Brynell	m 2460 (+25)
9.	Thomas Ernst	g 2455 (–10)
10.	Tom Wedberg	m 2455 (– 5)
11.	Axel Ornstein	m 2450 (+10)
12.	Mats Sjöberg	m 2450 (+15)
13.	Dan Cramling	m 2445 (–)
14.	Richard Wessman	m 2440 (–)
15.	Samir Lejlić	m 2430 (+ 5)
16.	Johan Hellsten	2430 (+10)
17.	Michael Wiedenkeller	m 2425 (–20)
18.	Robert Bator	m 2425 (–)
19.	Karl Johan Moberg	2420 (–30)
20.	Lars-Åke Schneider	m 2420 (–)
21.	Pontus Sjödahl	f 2415 (–10)
22.	Jaan Eslon	m 2415 (– 5)
23.	Jesper Hall	m 2415 (– 5)
24.	Thomas Engqvist	m 2405 (–10)
25.	Jonas Barkhagen	m 2405 (+ 5)
26.	Patrik Lyrberg	m 2400 (–15)
27.	Hans Jonsson	f 2395 (–)
28.	Dan Uddenfeldt	2395 (–)
29.	Robert Åström	f 2395 (+ 5)
30.	Bengt Svensson	f 2390 (–)
31.	Björn Ahlander	f 2385 (–15)
32.	Rikard Winsnes	m 2385 (–)
33.	Tiger Hillarp Persson	2380 (–15)
34.	Slavko Cicak	2380 (+30)
35.	Gösta Svenn	f 2375 (–)
36.	Nils-Gustaf Renman	m 2375 (–)
37.	Ingvar Andréasson	2370 (–10)
38.	Jan Johansson	m 2365 (–10)
39.	Magnus Eriksson	2360 (–)
40.	Lars-Erik Johansson	2360 (–)
41.	Johan Ingbrant	f 2350 (–)
42.	Christer Hartman	m 2345 (– 5)
43.	Konstanty Kaiszauri	m 2345 (–)
44.	Per Vernersson	2345 (–)
45.	Krister Olsson	2345 (+ 5)
46.	Bengt Lindberg	f 2345 (+10)
47.	Johan Furhoff	f 2340 (– 5)
48.	Mikael Jonsson	2335 (–20)
49.	Mats Andersson	f 2335 (–15)
50.	Niclas Hjelm	f 2335 (–)
51.	Bo Eriksson	2335 (–)
52.	Reynir Helgason	f 2335 (–)
53.	Christian Jepson	2335 (+10)
54.	Ari Ziegler	f 2335 (+30)
55.	Lars-Göran Eklund	f 2330 (–)
56.	Ludvig Sandström	2330 (+10)
57.	Luis Couso	2325 (–10)
58.	Peter Bergström	2325 (–)
59.	Magnus Carlhammar	2325 (–)
60.	Lennart Liljedahl	2325 (–)
61.	Stefan Sandén	2320 (–)
62.	Anders Eriksson	f 2320 (–)
63.	Franko Lukez	f 2320 (–)
64.	Ingemar Svensk	2320 (–)
65.	Erik Hedman	2320 (+40)
66.	Rolf Bergström	f 2315 (–)
67.	Robert Callergård	2315 (–)
68.	Rikard Backelin	2310 (–)
69.	Mats Dysing	2310 (–)
70.	Simon Silseth	2310 (–)
71.	Johan Eriksson	2310 (–)
72.	Mikael Johansson	2310 (+45)
73.	Kurt Setterqvist	2305 (–)
74.	Gunnar Johansson	2305 (+15)
75.	Jörgen Magnusson	f 2300 (–)
76.	Mats Carlson	f 2290 (–10)
77.	Lars Madebrink	2290 (–)
78.	Karl-Olof Carlsson	2290 (–)
79.	Stefan Solbrand	2290 (–)
80.	Göran Åström	f 2290 (+10)
81.	Peter Backe	2285 (–)
82.	Johan Hultin	2285 (+15)
83.	Jan-Olov Lind	2285 (+15)
84.	Petter Schiller	2280 (–)
85.	Anton Åberg	2275 (–)
86.	Dietmar Vinke	2275 (–)
87.	Bo Aurell	2275 (–)
88.	Stefan Winge	2275 (–)
89.	Johnny Wieweg	f 2275 (+ 5)
90.	Babak Malekian	2275 (ny)
91.	André Nilsson	2270 (–)
92.	Anders Lundin	2270 (–)
93.	Peter Berntsen	2270 (–)
94.	Nedeljko Malesević	f 2270 (–)
95.	Dan Östergaard	f 2270 (+25)
96.	Tommy Andersson	2270 (ny)
97.	Joakim Engsner	2265 (–)
98.	Claes-Göran Olausson	2265 (–)
99.	Bo Kyhle	2265 (+ 5)
100.	Sven Lindeman	2265 (+ 5)
101.	Fredrik Lindgren	2265 (ny)
102.	Ingvar Carlsson	2260 (–)
103.	Torbjörn Glimbrant	2260 (–)
104.	Bo Adler	2260 (–)
105.	Michael Wiander	2260 (–)
106.	Per Söderberg	2260 (+ 5)
107.	Kaj Engström	2255 (–)
108.	Michael Berg	2255 (+20)
109.	Niclas Solin	f 2250 (–15)
110.	Leif Svensson	2250 (– 5)
111.	Kent Ängskog	2250 (–)
112.	Carl-Fredrik Johansson	2250 (–)
113.	Mats Lindgren	2250 (–)
114.	Alexander Brontz	2245 (–)
115.	Arvid Wikner	2245 (+15)
116.	Anders Lovén	2240 (–35)
117.	Johan Sittenfeld	2240 (+20)
118.	Thore Ångqvist	2230 (–)
119.	Tomas Dedorson	2230 (–)
120.	Magnus Fäldt	2230 (–)
121.	Emil Hermansson	f 2225 (–)
122.	Anders Nylén	2225 (–)
123.	Mats Eriksson	2225 (–)
124.	Ove Nilsson	2225 (–)
125.	Malte Burwick	2220 (–)
126.	Peter Fransson	2220 (–)
127.	Anton Fridh	2220 (–)
128.	Jan-Thomas Storaas	2220 (–)
129.	Stefan Schneider	2220 (+10)
130.	Jörgen Eriksson	2215 (–)
131.	Hakon Persson	2215 (–)
132.	Daniel Lundkvist	2215 (–)
133.	Harald Nilsson	2215 (–)
134.	Mathias Eklund	2215 (+ 5)
135.	Magnus Holm	2210 (–)
136.	Cyrill Gustavsson	2210 (+40)
137.	Michael Rygaard	2205 (–20)
138.	Rasmus Holving	2205 (–20)
139.	Håkan Hansson	2205 (–10)
140.	Mattias Ådahl	2205 (–)
141.	Göran Andersson	2205 (–)
142.	Conny Holst	2205 (–)
143.	Olle Wademark	2205 (–)
144.	Felix Nordström	f 2200 (– 5)
145.	Adnan Abedinov	2200 (ny)
146.	Johan Kretz	2195 (–20)
147.	Matthias Nilsson	2195 (–)
148.	Jörgen Dircks	2195 (–)
149.	Terry Feiff	2195 (–)
150.	Ove Lundberg	2190 (–75)
151.	Mikael Stanley	2190 (–)
152.	Peter Kral	2190 (–)
153.	Jesper Schultz-Pedersen	2190 (–)
154.	Björn Gambäck	2190 (+25)
155.	Mattias Lundström	2185 (–)
156.	Per Thorén	2185 (–)
157.	Anders Bäcklund	2185 (+10)
158.	Kent Olsson	2185 (ny)
159.	Henrik Lindberg	2180 (–)
160.	Staffan Zetterberg	2180 (+10)
161.	Matts Unander	2180 (+20)
162.	Sten Säfholm	2175 (–35)
163.	Martin Nilsson	2175 (–)
164.	Johan Andersson	2175 (ny)
165.	Per Johansson	2170 (–15)
166.	Borislava Borisova	wm 2170 (+20)
167.	Peter Petković	2170 (+45)
168.	Jörgen Norqvist	2170 (+15)
169.	Bogdan Pietrusiak	2165 (–60)
170.	Gustaf Trolle	2165 (+15)
171.	Olle Ålgars	2160 (–10)
172.	Håkan Marcus	2160 (–)
173.	Jakob Henriksson	2160 (–)
174.	Kent Gramer	2160 (–)
175.	Rune Ljungberg	2160 (–)
176.	Erik Malmstig	2160 (+20)
177.	Bengt Sjödin	2160 (+40)
178.	Johnny Becker	2155 (–)
179.	Jan Clementsson	2155 (–)
180.	Harald Lögdahl	2155 (–)
181.	Daniel Ronneland	2155 (+20)
182.	Lennart Jönsson	2150 (–15)
183.	Johan Henriksson	2150 (–)
184.	Yngve Aspström	2150 (–)
185.	Tomas Olsson	2150 (–)
186.	Bernt Lundgren	2150 (–)
187.	Johan Upmark	2150 (+15)
188.	Oskar von Bahr	2145 (– 5)
189.	Robert Wikström	2145 (–)
190.	Robert Ericsson	2145 (–)
191.	Anders O Jansson	2145 (+15)
192.	Peter Strömberg	2140 (–)
193.	Niklas Engsner	2135 (+35)
194.	Mikael Källgren	2135 (+50)
195.	Toni Johansson	2130 (–30)
196.	Viktoria Johansson	wm 2130 (–10)
197.	Richard Persson	2125 (–10)
198.	Daniel Carlsson	2125 (–)
199.	Björn Ansner	2120 (–20)
200.	Håkan Thörnert	2120 (–)
201.	Bengt Andersson	2110 (– 5)
202.	Kristian Stålne	2105 (–)
203.	Eva Jiretorn	2100 (–70)
204.	Henrik Axelsson	2100 (–35)
205.	Thomas Ludwikow	2100 (–)
206.	Per Wikström	2100 (+20)
207.	Thomas Johansson	2100 (+20)
208.	Göran Fant	2095 (+15)
209.	Johan Jersblad	2090 (–)
210.	Ingela Eriksson	2090 (+20)
211.	Mats Harrén	2090 (ny)
212.	Susanne Berg	wf 2085 (–)
213.	Fredrik Andersson	2085 (–)
214.	Nils-Johan Ohlzon	2085 (ny)
215.	Tom Braathen	2080 (–50)

216. Safet Mehidić	2080 (ny)	19. Predrag Nikolić, Bosnien-H	g 2645 (–)
217. Björn Tagesson	2080 (ny)	20. Veselin Topalov, Bulgarien	g 2640 (+10)
218. Ola Bengtsson	2075 (–)	21. Vladimir Jepisjin, Ryssland	g 2640 (+ 5)
219. Peter Månsson	2075 (–)	22. Viktor Kortchnoi, Schweiz	g 2635 (–)
220. Lars Persson	2075 (ny)	23. Peter Svidler, Ryssland	g 2635 (+50)
221. Anna Benér	2070 (–)	24. Zbynek Hracek, Tjeckien	g 2635 (+40)
222. Erik Cruz	2070 (–)	25. Joël Lautier, Frankrike	g 2635 (–20)
223. Torbjörn Larsson	2070 (–)	26. Judit Polgár, Ungern	g 2635 (+ 5)
224. Ulf Lenneman	2060 (–45)	27. Zoltán Almási, Ungern	g 2630 (+40)
225. Bertil Westin	2060 (ny)	28. Ivan Sokolov, Bosnien-H.	g 2630 (–15)
226. Dan Akkeson	2055 (–)	29. Ilja Smirin, Israel	g 2630 (–)
227. Robert Andersson	2050 (–)	30. Leonid Judasin, Israel	g 2630 (+15)
228. Cecilia Stesser	2040 (–)	31. Jaan Ehlvest, Estland	g 2630 (+15)
229. Marcus Aveholt	2040 (+ 5)	32. Robert Hübner, Tyskland	g 2630 (+10)
230. Kristian Evertsson	2040 (+ 5)	33. Lembit Oll, Estland	g 2630 (+20)
231. Christin Andersson	2040 (+25)	34. Aleksander Morozevitj, Ryssland	g 2630 (+25)
232. Jonas Bergfalk	2040 (ny)	35. Ulf Andersson, Sverige	g 2630 (–)
233. Tomas Degerhammar	2030 (–)	36. Jeroen Piket, Holland	g 2625 (–45)
234. Mats Ove Persson	2025 (–)	37. Vladimir Akopian, Armenien	g 2625 (–30)
235. Sören Staflin	2020 (–)	38. Yasser Seirawan, USA	g 2625 (+25)
236. Ulf Sjödell	2020 (–)	39. Boris Gulko, USA	g 2620 (+25)
237. Mats Bergqvist	2015 (–)	40. Miguel Illescas Cordoba, Spanien	g 2620 (+25)
238. Magnus Carlsson	2015 (–)	41. Zurab Azmajparasjvili, Bosnien-H	g 2620 (+10)
239. Peter Gunnarsson	2005 (–10)	42. Curt Hansen, Danmark	g 2620 (–10)
240. Johan Naeser	2005 (–)	43. Jonathan Speelman, England	g 2620 (+10)
241. Lena Samuelsson	2005 (–)	44. Rustem Dautov, Tyskland	g 2620 (– 5)
		45. John Nunn, England	g 2615 (–15)
Damer		46. Lajos Portisch, Ungern	g 2615 (+30)
1. Pia Cramling	g 2510 (–10)	47. Sergej Dolmatov, Ryssland	g 2615 (+10)
2. Borislava Borisova	m 2170 (+20)	48. Lev Psachis, Israel	g 2610 (–15)
3. Viktoria Johansson	m 2130 (–10)	49. Eduardas Rozentalis, Litauen	g 2610 (+10)
4. Eva Jiretorn	2100 (–70)	50. Oleg Kornejev, Ryssland	m 2605 (+65)
5. Ingela Eriksson	2090 (+20)	51. Nick De Firmian, USA	g 2605 (+15)
6. Susanne Berg	f 2085 (–)	52. Vladislav Tkachiev, Kazakstan	g 2605 (+30)
7. Anna Benér	2070 (–)	53. Konstantin Lerner, Ukraina	g 2605 (+45)
8. Cecilia Stesser	2040 (–)	54. Georgi Georgadze, Georgien	g 2605 (+15)
9. Christin Andersson	2040 (+25)	55. Péter Lékó, Ungern	g 2605 (+60)
10. Lena Samuelsson	2005 (–)	56. Kiril Georgiev, Bulgarien	g 2605 (–20)
		57. Julio Granda Zuñiga, Peru	g 2605 (–30)
		58. Viktor Gavrikov, Schweiz	g 2605 (+ 5)
		59. Aleksej Vyzjmanavin, Ryssland	g 2605 (–)
		60. Anthony Miles, England	g 2600 (–15)
		61. Vladimir Tukmakov, Ukraina	g 2600 (+15)
		62. Alexander Tjernin, Ungern	g 2600 (–)
		63. Vereslav Eingorn, Ukraina	g 2600 (+ 5)
		64. Ian Rogers, Australien	g 2600 (+30)
		65. Vadim Zvjagintsev, Ryssland	g 2600 (+15)

VÄRLDSTOPPEN

1. Garri Kasparov, Ryssland	g 2795 (–10)
2. Anatolij Karpov, Ryssland	g 2775 (+10)
3. Vasilij Ivantjuk, Ukraina	g 2740 (+40)
4. Gata Kamsky, USA	g 2735 (+25)
5. Vladimir Kramnik, Ryssland	g 2730 (+15)
6. Viswanathan Anand, Indien	g 2725 (+10)
7. Aleksej Sjirov, Spanien	g 2695 (–15)
8. Boris Gelfand, Vitryssland	g 2685 (–15)
9. Valerij Salov, Ryssland	g 2685 (–30)
10. Artur Jusupov, Tyskland	g 2680 (+20)
11. Aleksej Drejev, Ryssland	g 2670 (+20)
12. Michael Adams, England	g 2660 (+ 5)
13. Sergej Tiviakov, Ryssland	g 2655 (+30)
14. Aleksander Chalifman, Ryssland	g 2655 (+20)
15. Aleksander Beljavskij, Ukraina	g 2650 (–)
16. Jevgenij Barejev, Ryssland	g 2650 (–25)
17. Nigel Short, England	g 2645 (–10)
18. Rafael Vaganian, Armenien	g 2645 (+ 5)

Damer

1. Judit Polgár, Ungern	g 2635 (+ 5)
2. Zsuzsa Polgár, Ungern	g 2565 (+20)
3. Jun Xie, Kina	g 2540 (–15)
4. Pia Cramling, Sverige	g 2510 (–10)
5. Maja Tjiburdanidze, Georgien	g 2500 (–20)
6. Zsófia Polgár, Ungern	g 2485 (–15)
7. Nana Ioseliani, Georgien	g 2475 (+10)
8. Alisa Galljamova, Ukraina	g 2475 (–)
9. Alisa Marić, Jugoslavien	g 2445 (+30)
10. Svetlana Matvejeva, Ryssland	g 2440 (+10)

Förbundsaktuellt

CENTRALSTYRELSEN

Från Cs-mötet i Borlänge 9–10 juli 1995 kan noteras följande:

❑ Få ändringar har skett i de olika kommittéerna:

Arbetsutskottet (AU)**:** Christer Wänéus, Sven-Olof Andersson, Björn Ansner, Göran Ohlson och Ingemar Eriksson (adjungerad).

Presidium: Christer Wänéus, förbundsordförande, Berndt Söderborg, 1:e vice ordf, Allan Jonasson, 2:e vice ordf.

Skattmästare: Sven-Olof Andersson.

Ungdomskommittén (UK)**:** Björn Ansner, ordförande, Mats Eriksson, Per-Erik Larsson och Anders Mårtensson.

Allsvenska kommittén (AK)**:** Göran Ohlson, ordförande, Rune Emanuelsson, Sven-Olof Andersson, Nils Uhlén och Ingemar Eriksson.

Regel- och domarkommittén (REDO)**:** Jan Wikander, ordförande, Ulf Norevall, Berndt Söderborg och Jonas Sandbom.

TfS-kommittén: Ingvar Carlsson, ordförande, Bo Plato och Ingemar Eriksson.

Organisationskommittén: Christer Wänéus, ordförande, Björn Ansner, Rune Emanuelsson, Ingemar Eriksson samt komplettering från UK (bestäms senare).

❑ Håkan Åkvist hade begärt entledigande som förbundskapten. Olika namn diskuterades, varefter Christer Wänéus och Sven-Gunnar Samuelsson fick i uppdrag att arbeta vidare för att finna en efterträdare.

❑ Två överklaganden från Allsvenskan fanns på dagordningen. I båda fallen gick Cs emot AK:s beslut och gav SS Luleå respektive Lidköpings SS rätt. I Lidköpingsfallet innebär Cs-beslutet att Lidköping stannar kvar i division II medan Karlstads ASS får ta steget ner i division III.

❑ Stockholm hade sökt och fick SM 1997.

ALLSVENSKA KOMMITTÉN

❑ Allsvenska lottningen, med smärre justeringar, har skickats ut till alla klubbar och distrikt tillsammans med tävlingsbestämmelserna, som i vissa fall är ändrade (läs noga!). Lagledarna kommer att få ett utskick i september.

❑ AK har också beslutat att samtliga lagledare ska få nr 7–10/95 samt 1–2/96 av TfS.

❑ I TfS kommer en särskild spalt om Allsvenskan att innehålla information speciellt för lagledarna.

❑ AK inbjuder till Svenska Cupen (Travcupen) med kvalspel 14–15 oktober på åtta platser: Östersund, Norrtälje, Stockholm, Lindesberg, Hallsberg, Göteborg, Falkenberg och Kristianstad. Gruppsegrarna går vidare till finalen som spelas på Örebro-Travet 16–18 december. Total prissumma: 100 000 kronor!

Anmälan **senast den 1 september**!

UNGDOMSKOMMITÉN

Från UK-mötet i Borlänge den 7 juli:

❑ Skol-SM 1996 arrangeras av Örebro SS.

❑ Finalen i Skollag-SM 1996 spelas i Skellefteå.

❑ Talangjaktsfinalen 1996 går i Norrköping.

❑ UK:s utbildningshelg äger rum i Örebro 16–17 september i samband med kvalspelet i Europacupen.

❑ Skolverket har beslutat att slopa riksintaget till schackgymnaiset i Norrköping.

KANSLIET

Kansliet är åter i gång efter semestern. Bara två tjejer – Louise och Susanne – är kvar. Två är mammalediga. Telefontid: 09.00 – 17.00 för 011-10 74 20. Liksom tidigare kommer jag att varva arbete på kansliet och hemma (ÖSF-kansliet). Kansliet vet alltid var jag finns.

Ingemar Eriksson

Toppresultat av Pia i Prag

Pia Cramling och Judit Polgár blev med 6½/10 bästa poängplockare i Prag, där fem manliga veteraner (Viktor Kortchnoi, Boris Spasskij, Vasilij Smyslov, Vlastimil Hort och Lajos Portisch) fick stryk av fem kvinnliga spelare (förutom Pia och Judit Zsuzsa Polgár, Jun Xie och Nana Ioseliani) i en matchturnering. Siffrorna blev 26½–23½. Pia slog Portisch i båda partierna och tog 1½ poäng mot Korchnoi. Mer i nästa nummer!

Förbundskaptenen i avskedsintervju:
– LANDSLAGET VÅRT SKYLTFÖNSTER!

■ Vid halvårsskiftet avgick Håkan Åkvist, 53, Eksjö som förbundskapten, en post som han innehaft i 12 år. "Den bäste vi har haft", skrev Sydsvenska Dagbladet. TfS gjorde en avskedsintervju:

■ Varför avgår du just nu?

– 12 år är en lång tid och man kan inte sitta för evigt. I och med att Eksjö SK gick upp och klarade sig kvar i Elitserien tycker jag det har blivit lite för mycket. Beslutet har mognat under våren.

■ Har kritiken i vintras mot det uteblivna svenska OS-deltagandet påverkat ditt beslut?

– Ja, det har bidragit men i ganska liten utsträckning. En annan bidragande orsak är Sveriges Schackförbunds beslut att garantera Sverigemästaren en plats i olympialaget. Det kommer inte att underlätta min efterträdares arbete och det kommer heller inte att leda till att vi får starkare SM-turneringar.

■ Är det ett otacksamt jobb att vara förbundskapten?

– I vissa avseenden är det så men det är också ett fantastiskt roligt jobb. Det som är segt är den administrativa delen.

■ Ditt roligaste minne från de 12 åren?

– Utan tvekan Lag-EM i Debrecen 1992 då Sverige kom på femte plats trots att vi stod illa i en del partier. Alla kämpade så bra. Jag minns särskilt sista rondens match mot Grekland då vi ledde med 2–1 och Ulf Anderssons parti var det enda som återstod. Uffe hade en merbonde så Lasse Karlsson och jag gick och satte oss på ett konditori och bara njöt, och när vi kom tillbaka hade Uffe vunnit.

– Vi tre hade åkt bil ner till Ungern och tagit det lugnt med flera övernattningar. Vi kom varandra väldigt nära under den resan.

– Andra roliga minnen är t ex 2–2-matcherna mot Sovjet i OS.

■ Största besvikelsen?

– Det uteblivna OS-deltagandet i höstas. Det finns även enskilda landskamper då vi har tvingats ställa upp med alltför svagt lag. De ekonomiska förhållandena är ju sådana att det är svårt att få med de bästa. Förlusten mot Danmark i maj är inte rättvisande när det gäller styrkeförhållandena mellan länderna.

– Jag har också misslyckats med reserverna. Under de olympiader jag har varit förbundskapten har ingen av reserverna kommit upp i 50 procent!

■ I vilken utsträckning kan förbundskaptenen påverka då det gäller att få bästa möjliga lag?

– Det finns ett stort intresse för OS men inställningen till vanliga landskamper är mera njugg. Här är det svårt att göra något eftersom vi har flera hel- eller halvproffs som av ekonomiska skäl vill delta i t ex öppna weekendturneringar eller har bundit upp sig genom löften till turneringsarrangörer.

■ Innebär ditt beslut att avgå att du försvinner från "riksplanet" i svenskt schack?

– Tja, jag är kvar i Schackakademien men det är i egenskap av förbundets representant. Vi får se hur det blir.

■ Har man försökt övertala dig att stanna kvar?

– Ja, med hänvisning till den kommande omorganisationen. Men jag har bestämt mig. Det är lika bra att ordna en ny förbundskapten, annars förlorar man ett år.

– Ferdinand Hellers höll för övrigt ett fint tal under landskampen mot Danmark. Jag har aldrig haft någon annan förbundskapten än Håkan, sade han, och jag vill inte ha någon annan. Det var faktiskt så att man blev lite rörd.

■ Vilka egenskaper krävs av en förbundskapten?

– Han ska vara en god psykolog och han måste vara något så när schackligt kunnig. Han måste också förstå spelarnas villkor både på och utanför brädet. Härvidlag har det varit ständiga problem med centralstyrelsen, där man inte vill inse betydelsen av en så självklar sak som att spelarna ska ha enkelrum under OS. Även om man tävlar i lag är ju schack en i högsta grad individuell sysselsättning som inte kan jämföras med vanliga kollektiva idrotter. I ett OS-lag utformas ofta vissa grupperingar som måste passa ihop. Det är viktigt att ingen lämnas utanför och känner sig ensam.

– Förbundskaptenen bör också ha en viss diplomatisk talang. Han befinner sig i ett slags mellanställning och ska vara talesman för båda parter, dvs förbundet och spelarna. Det har sina sidor inte minst i ekonomiska frågor där det finns en tydlig motsättning mellan bredd och elit. Uttalanden, bl a under kongresserna, favoriserar bredden trots att elit och bredd är beroende av varandra. Ofta saknar man en helhetssyn.

– Landslaget är vårt egentliga skyltfönster. För allmänheten är det lätt att ta till sig enskilda landskampsresultat. Goda sådana får större uppmärksamhet och positiv publicitet vilket är till gagn för schacket som helhet och kan påverka även sponsorer till enskilda klubbar.

■ Finns det en brist på visioner i centralstyrelsen?

– Absolut. De flesta i Cs har suttit för länge. Den ende som har några idéer är Göran Ohlson, ordförande i Allsvenska kommittén.

■ Hur ser framtiden ut för din egen del?

– Jag är kvar i Eksjö där jag är ordförande i schackklubben sedan många år. När vi gick upp i Elitserien i fjol var det en stor sak för en liten klubb som vår. Nu mister vi Ferdinand Hellers, vars medverkan har betytt mycket, och det är innebär ett stort problem. Hur vi ska hantera detta är inte klart.

– Klubben har ungefär 100 medlemmar, varav en stor del är juniorer med Håkan Thörnert som främsta namn. Vi har förmånen att ha Hans Larsson, distriktsinstruktör i Smålands SF, som ledare för ungdomsverksamheten.

■ Eksjö har tidigare varit värd för flera arrangemang av olika slag. Blir det mer av den varan i fortsättningen?

– Internationella turneringar har blivit för mäktigt för oss men vår ambition är att försöka ha något varje år. Vi får se hur det utvecklar sig.

■ Många undrar hur mycket pengar Schackakademien har samlat ihop. Kan du ge några siffror?

– Akademien har ett kapital på ungefär en och en halv miljon, men just nu verkar det svårt att öka den summan. Därför har vi beslutat att använda avkastningen men inte röra kapitalet. Här bör sägas att merparten av pengarna har samlats in av Harry Schein personligen, men han är ju inte yrkesaktiv längre.

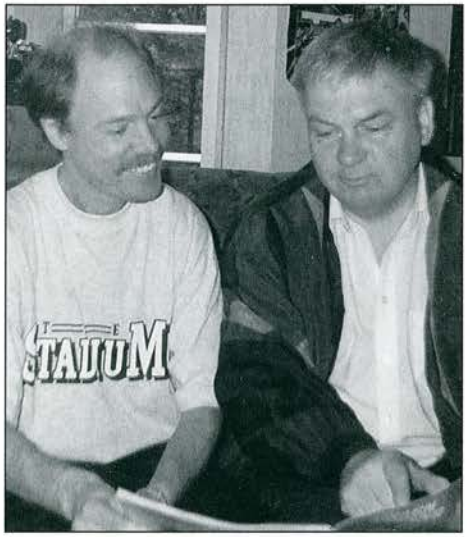

Håkan Åkvist (t h) i sällskap med en annan förbundskapten, De Dövas Schackförbunds Conny Thörn.

– Jag tror att enskilda klubbar kan göra mycket mer när det gäller ekonomiskt stöd. Man har rent allmänt för dåliga kontakter med det lokala näringslivet och utnyttjar inte dem man har. Men det är sådant som måste odlas kontinuerligt – man kan inte komma och knacka på efter 25 år och tigga pengar med hänvisning till att man har varit skolkamrater eller något sådant…

– Och goda idéer är till för att utnyttjas. Inför Elitseriestarten i höstas kopierade vi Limhamns idé med 64 reklamplatser på ett schackbräde och bjöd in sponsorerna till den första hemmamatchen. Det var ingenting märkvärdigt men vi bjöd på en öl och en macka och berättade hur saker och ting fungerade. En del tyckte det var intressant och undrade när nästa match skulle spelas. Man kände sig lite dum när man var tvungen att säga att vi bara hade två hemmamatcher på hela säsongen…

■ Om du tittar ut över spelarskarorna, ser du någon eller några som skiljer sig från mängden?

– Ett namn är särskilt intressant. Det är Johan Hellsten som gjorde en utmärkt turnering i Malmö. Han har det rätta psyket – men det räcker som bekant inte enbart med talang för att bli en bra spelare…

1. Ivan Sokolov	**Bosnien-Hercegovina**	**g**	**2645**	**–**	**0**	**0**	**1**	**1**	**1**	**½**	**1**	**1**	**1**	**6½**
2. Ulf Andersson	**Sverige**	**g**	**2630**	**1**	**–**	**1**	**½**	**½**	**½**	**½**	**½**	**½**	**1**	**6**
3. Matthew Sadler	**England**	**g**	**2575**	**1**	**0**	**–**	**½**	**1**	**0**	**1**	**1**	**½**	**1**	**6**
4. Michail Krasenkov	**Ryssland**	**g**	**2575**	**0**	**½**	**½**	**–**	**½**	**1**	**1**	**1**	**1**	**½**	**6**
5. Jóhann Hjartarson	**Island**	**g**	**2590**	**0**	**½**	**0**	**½**	**–**	**½**	**1**	**½**	**1**	**1**	**5**
6. Johan Hellsten	**Sverige**		**2420**	**0**	**½**	**1**	**0**	**½**	**–**	**1**	**0**	**1**	**½**	**4½**
7. Jonny Hector	**Sverige**	**g**	**2540**	**½**	**½**	**0**	**0**	**0**	**0**	**–**	**1**	**1**	**½**	**3½**
8. Rune Djurhuus	**Norge**	**m**	**2495**	**0**	**½**	**0**	**0**	**½**	**1**	**0**	**–**	**0**	**1**	**3**
9. Stellan Brynell	**Sverige**	**m**	**2435**	**0**	**½**	**½**	**0**	**0**	**0**	**0**	**1**	**–**	**½**	**2½**
10. Giovanni Vescovi	**Brasilien**	**m**	**2465**	**0**	**0**	**0**	**½**	**0**	**½**	**½**	**0**	**½**	**–**	**2**

Kjell Krantz kommenterar:

IVAN SOKOLOV SEGRADE I MALMÖ – HELLSTEN KLARADE IM-TITELN

■ Sigeman Wernbro & Co-turneringarna i Malmö har hittills gett stora svenska framgångar. Två gånger har Ferdinand Hellers vunnit och i skuggan av årets segrare Ivan Sokolov spädde Johan Hellsten på med att erövra IM-titeln. En succétradition som vi hoppas kan fortsätta!

Stöd från bl a Schackakademien samt advokatfirman Sigeman Wernbro & Co möjliggjorde för Limhamns SK att för tredje året i rad inbjuda till en stark turnering, liksom i fjol av kategori XII, på Hotel Savoy. Huvudansvarig för ett utmärkt arrangemang var Johan Berntsen som belåtet noterade att publiktillströmningen var större och mediaintresset livligare än under de tidigare tävlingarna.

Meningen var att Ferdinand Hellers skulle ha varit med även den här gången. Han lämnade emellertid återbud ett par veckor före start sedan han fått känning av sina årligen återkommande allergibesvär. Riltonsegraren Michail Krasenkov, som deltog även 1994, kunde ställa upp med kort varsel och bidrog till att göra listan över de utländska gästerna extra intressant.

I Hellers' frånvaro utpekades den topprankade bosniske stormästaren Ivan Sokolov, 26, som favorit, i konkurrens med i första hand Ulf Andersson. De två möttes senast i våras i Ter Apel, Holland, då Ulf vann för tredje gången av tre möjliga. Nu drabbade de samman i fjärde ronden:

BENONI (A 43)

Ivan Sokolov – Bosnien-Hercegovina
Ulf Andersson – Sverige

1. d4 e6 2. e4 c5

Det här brukar benämnas Barczasystem, Francosicilianskt eller dylikt. Efter 3. d5 har vi en sorts gammal-Benoni. Bent Larsen spelade ofta så här tidigare.

3. d5 exd5 4. exd5 d6 5. Sf3 Sf6 6. Lb5†

ECO har som huvudvariant 6. Sc3 Le7 7. Le2 Lg4 8. 0–0 etc. På löparschacken brukade Larsen svara med 6. – Sbd7.

6. – Ld7 7. a4 Le7 8. 0–0 0–0 9. Te1 a6 10. Lf1 Te8

Gedeon Barcza brukade föredra 10. – Lg4 i dylika ställningar.

11. Sc3 Lf8 12. Txe8

Falköpings SS 90 år

Ulf Andersson gav simultan på Stora Torget i Falköping lördagen den 20 maj. Han mötte 24 motståndare och gav endast ifrån sig tre remier, mot Rifat Saskin, Skövde SS, Jan Högberg, Skara SS och Rune Andersson, SK Rockaden, Stenstorp.

Evenemanget var ett inslag i firandet av Falköpings SS' 90-årsjubileum. Det utgjorde fin propaganda och resulterade bl a i en helsidesartikel i *Falköpings Tidning*.



Ivan Sokolov (t v) var starkt koncentrerad inför mötet med Ulf Andersson. Men det hjälpte inte – svensken har nu 4–0 i statistiken. Foto: Bo Plato.

Verkar lite tamt, 12. Lg5 ser bra ut. Sokolov har sedan gammalt svårt mot just Ulf. Han lyckas inte heller i detta parti. Schackets egendomliga idiosynkrasi!

12. – Sxe8 13. Sd2 Lf5 14. Sc4 Sd7 15. Lf4 Dc7 16. h3 Lg6 17. a5 Sef6 18. Sa4? Te8

Svart står mycket sunt och kan snart dra nytta av fältet e4. Vits kantspringare är ingen vacker syn.

19. f3



Här föreslår turneringsbulletinen det goda 19. – Se5!. Efter 20. Sxe5 dxe5 21. Le3 tycks 21. – Dxa5! med idén 22. Sxc5 Db6 23. b4 Dxb4 bäst. På 20. Lxe5 dxe5 21. d6 Dc6 får vit en svag d-bonde. Ett utvecklingsdrag som 20. Dd2 kan bemötas med 20. – Sxc4 21. Lxc4 Sd7. Ulf tycks i stället vilja spegelkopiera Ivans drag 18…

19. – Sh5? 20. Lh2 f5 21. Sc3 Lf7

Hade Ulf missat 21. – f4? 22. Se2!?.

22. Dd2 g6

På 22. – Shf6 finns 23. Td1 med hotet 24. Df4.

23. g4! Shf6 24. gxf5 gxf5 25. Ld3

Nu har svart problem. Om 25. – Lg6 26. Dg5 och f5-bonden faller.

25. – Sxd5 26. Dg5†!

Sämre var 26. Lxf5 Sxc3 27. Dxc3 Te2 med hotet 28. – Txh2 29. Kxh2 d5†.

26. – Kh8 27. Sxd5 Lxd5 28. Dxf5 Lg8

Järnvägsschack

JFF-mästerskapet 1995, som spelades på Fredensborg 14–19 maj och samlade 24 deltagare, vanns av Sten Sjödahl, Halmstad med 6/7. Sedan följde Lars-Göran Malmgren, Malmö 5, Heinz Salomonsson, Malmö 4½ samt Paul Karlsson, Älvsjö och Arne Wallenberg 4. Klass A vanns av Anders Larsson, Huddinge. I den traditionella Fredensborgsblixten segrade Heinz Salomonsson med 10½/11.



Här avgörs strax partiet. Vit står ju bra och särskilt då efter 29. Kh1! med idén 30. Tg1 jämte 31. Txg8†. Jag tycker dock att bulletinens konstaterande "svart har nästan inga drag" är lite övermaga. Vad händer om han fortsätter som i partiet? Sålunda 29. – Te6 (i stället för det angivna 29. – Se5/Dc6) 30. Tg1 Th6 (!). Om nu 31. Lf4 Le6 respektive 31. Dg5 (31. Dg4 Sf6) Lf7. Inte så klart i mitt tycke!

29. Le4? Te6!!

Ett kanonsvar på ett lättsinnigt drag. Där har vi ett av Ulfs kännemärken. Nu hotar framför allt 30. – Tg6† jämte 31. – Lxc4. Dessutom står vits dam lite utsatt.

30. Kh1?

Lite sent, hör du du. Bättre 30. Ld5/Se3. Sokolov tycks helt ha missat att Sc4 står ogarderad.

30. – Tf6 31. Dh5 Th6 (-+) **32. Dxh6 Lxh6 33. Sxd6 Dd8**

Även 33. – Sf6 gick bra: 34. Le5/Se8 De7 respektive 34. Sf5 Lf4. Resten är mest trams…

34. Sf5 Lg5 35. Td1 Lf6 36. Sh6 De8 37. Sxg8 Kxg8 38. Lxb7 De2! 39. Tg1†

Eller 39. Txd7 Df1† 40. Lg1 Dxh3† 41. Lh2 Dxd7.

39. – Kf8 40. Ld6† Le7 41. Lf4 Sf6 42. Lh6† Ke8 43. Lc6† Kd8 44. Lf4 De6 45. uppgivet.

(Kommentarer: Kjell Krantz)

VM-matchen flyttad

PCA:s VM-match mellan Garri Kasparov och Viswanathan Anand har flyttats från Köln till New York. Den ska enligt planerna spelas 10 september – 14 oktober. Inga nyheter föreligger beträffande FIDE:s match mellan Anatolij Karpov och Gata Kamsky.

Sokolov, knappast någon solstråle ens efter ett vunnet parti, gav efteråt några minuters framgångsrik imitation av ett åskmoln. Intressant att jämföra med t ex Jonny Hector, som aldrig höjer rösten, sällan rör en min och alltid har en gäckande glimt i ögonvrån…

Ulf Andersson har med åren blivit något av specialist på att ta ner unga himlastormare på jorden, särskilt om de går in för ett tidigt dambyte i jämn ställning. Matthew Sadler, 21, som tog sin första IM-inteckning redan som 13-åring, fick erfara detta i sitt premiärframträdande på svensk mark. Sedan väl försvagningen 26. – a6 framtvingats är enligt Ulf alla bondeslutspel vunna för vit:

DAMBONDESPEL (D 02)

Ulf Andersson Sverige — **Matthew Sadler** England

1. Sf3 Sc6 2. d4 d5 3. Lf4 Lg4 4. e3 e6 5. c4 dxc4 6. Lxc4 Ld6 7. Lxd6 Dxd6 8. 0–0 Sf6 9. Le2 e5 10. dxe5 Dxd1 11. Lxd1 Sd7 12. Sc3 Lxf3 13. Lxf3 Sdxe5 14. Lxc6† Sxc6 15. Tfd1 Td8 16. f4 f6 17. Kf2 Tf8 18. Txd8† Kxd8 19. Td1† Kc8 20. e4 Td8 21. Sd5 Td7 22. Td3 Se7 23. Sxe7† Txe7 24. Ke3 f5? 25. e5 Td7



26. Ta3! a6? 27. Td3! a5 28. Txd7 Kxd7 29. Kd4 b6 30. Kc4 c6 31. h3 Ke6 32. b3 g5 33. g3 h6 34. h4 gxf4 35. gxf4 h5 36. a4 Ke7 37. b4 axb4 38. Kxb4 Ke6 39. a5 uppgivet.

I och med vinsten mot Sokolov gick Ulf upp i en med Krasenkov och Jóhann Hjartarson delad ledning på 3 poäng, en halva före Sokolov och Hector. Den sistnämnde är värd ett särskilt kapitel, inte minst därför att han faktiskt kunde haft 4/4!

I första ronden besegrade han efter avbrott och mycken möda Stellan Brynell. I andra fick han upp den här ställningen:

Jonny Hector



Ivan Sokolov

Det följde:

24. – Sc4? 25. Txc4 dxc4 26. Lxh7†! Kxh7 27. Dxf8 De5 28. Dxf7 De1† 29. Kg2 De2† 30. Tf2 De4† 31. Tf3 remi.

Giovanni Vescovi, den 16-årige brasilianaren, som skötte sig så fint i Katrineholm, såg diagramställningen på demonstrationsbrädet. Under efteranalyserna undrade han försynt vad vit hade planerat på 24. – Sxg4!.

Sokolov drog 25. Dxf4 varpå Vescovi kontrade med det fantastiska 25. – Se5!!. På 26. Dxg5 följer 26. – Sxf3† jämte 27. – Sxg5 och om vit går undan med kungen, t ex 26. Kh1, behöver svart bara byta dam: 26. – Dxf4 27. Txf4 Sd3. Om vit försöker med 25. hxg4 följer 25. – Dxg4† 26. Kf2 Lg3† 27. Txg3 Dxb4 osv.

I ronden därpå mötte Hector Hjartarson. Svensken erbjöd ett damoffer, som motståndaren inte vågade anta, och i svår ömsesidig tidsnöd uppstod den här ställningen:

Jóhann Hjartarson



Jonny Hector

29. h3? Sc4 30. Lf3 Lxf3 31. Sxf3 Dd1† 32. Kh2 Dd6! 33. h4 Te4 34. g3 Te2† 35. Kh3 Dd7† 36. g4 Dd1 37. Td4 Df1† 38. Kg3 Tg2† 39. Kf4 Dc1† 40. Sd2 Txd2 41. uppgivet.

Efteråt hittade man 29. Th4 Df6 30. Sf5!! och svart hade kunnat ge upp, t ex 30. – Lxg2† 31. Kg1 Db6† 32. Sd4 osv.

Hjartarson kommenterade:

– Idag hade jag verkligen tur…

Men ödet ville uppenbarligen inte att detta skulle bli Hectors turnering. I femte ronden förlorade Jonny mot Krasenkov, som spelade minst lika kreativt som i fjol men hade bättre utdelning, i ett parti där det ett tag fanns fyra damer på brädet. Följande drama utspelades i rond 8:

SICILIANSKT PARTI (B 48)

Jonny Hector Sverige — **Matthew Sadler** England

1. e4 c5 2. Sf3 e6 3. d4 cxd4 4. Sxd4 Sc6 5. Sc3 Dc7

I senaste numret av *New in Chess Magazine* (4/1995) skriver Joël Lautier om Paulsensystemet och om sin uppmärksammade seger nyligen mot Kasparov dymedels. En av männen bakom var just hans "oförtröttlige sekundant Matthew Sadler"! Detta förhållande kände Jonny inte till.

6. Le3 a6 7. Ld3 Sf6

I rond 3 förekom det mindre vanliga 7. – b5!? som övergick till Scheveningen efter 8. 0–0 Lb7 9. Sb3 d6 10. f4 Sf6. Svart vann detta parti, av Hjartarson karaktäriserat som "bingoschack".

8. 0–0 Se5

Lautier anger även 8. – Ld6 som fullgott för svart.

9. h3 Lc5 10. Kh1

Degerman vann på Åland

Lars Degerman vann i maj Schackrutans traditionella vårturnering på Åland. Det var hans sjunde seger i denna tävling, som i likhet med tidigare år lockade många svenska deltagare.

Resultat: Lars Degerman, Vällingby SS 6½ (av 7), Eero Raaste, Finland 6, Stefan Sandén, SK Passanten, Christer Hartman, SK Rockaden och Staffan Zetterberg, Avesta SS 5½. 78 spelare deltog.



Här avgörs strax partiet. Vit står ju bra och särskilt då efter 29. Kh1! med idén 30. Tg1 jämte 31. Txg8†. Jag tycker dock att bulletinens konstaterande "svart har nästan inga drag" är lite övermaga. Vad händer om han fortsätter som i partiet? Sålunda 29. – Te6 (i stället för det angivna 29. – Se5/Dc6) 30. Tg1 Th6 (!). Om nu 31. Lf4 Le6 respektive 31. Dg5 (31. Dg4 Sf6) Lf7. Inte så klart i mitt tycke!

29. Le4? Te6!!

Ett kanonsvar på ett lättsinnigt drag. Där har vi ett av Ulfs kännemärken. Nu hotar framför allt 30. – Tg6† jämte 31. – Lxc4. Dessutom står vits dam lite utsatt.

30. Kh1?

Lite sent, hör du du. Bättre 30. Ld5/Se3. Sokolov tycks helt ha missat att Sc4 står ogarderad.

30. – Tf6 31. Dh5 Th6 (-+) **32. Dxh6 Lxh6 33. Sxd6 Dd8**

Även 33. – Sf6 gick bra: 34. Le5/Se8 De7 respektive 34. Sf5 Lf4. Resten är mest trams…

34. Sf5 Lg5 35. Td1 Lf6 36. Sh6 De8 37. Sxg8 Kxg8 38. Lxb7 De2! 39. Tg1†

Eller 39. Txd7 Df1† 40. Lg1 Dxh3† 41. Lh2 Dxd7.

39. – Kf8 40. Ld6† Le7 41. Lf4 Sf6 42. Lh6† Ke8 43. Lc6† Kd8 44. Lf4 De6 45. uppgivet.

(Kommentarer: Kjell Krantz)

VM-matchen flyttad

PCA:s VM-match mellan Garri Kasparov och Viswanathan Anand har flyttats från Köln till New York. Den ska enligt planerna spelas 10 september – 14 oktober. Inga nyheter föreligger beträffande FIDE:s match mellan Anatolij Karpov och Gata Kamsky.

Sokolov, knappast någon solstråle ens efter ett vunnet parti, gav efteråt några minuters framgångsrik imitation av ett åskmoln. Intressant att jämföra med t ex Jonny Hector, som aldrig höjer rösten, sällan rör en min och alltid har en gäckande glimt i ögonvrån…

Ulf Andersson har med åren blivit något av specialist på att ta ner unga himlastormare på jorden, särskilt om de går in för ett tidigt dambyte i jämn ställning. Matthew Sadler, 21, som tog sin första IM-inteckning redan som 13-åring, fick erfara detta i sitt premiärframträdande på svensk mark. Sedan väl försvagningen 26. – a6 framtvingats är enligt Ulf alla bondeslutspel vunna för vit:

DAMBONDESPEL (D 02)

Ulf Andersson Sverige — **Matthew Sadler** England

1. Sf3 Sc6 2. d4 d5 3. Lf4 Lg4 4. e3 e6 5. c4 dxc4 6. Lxc4 Ld6 7. Lxd6 Dxd6 8. 0–0 Sf6 9. Le2 e5 10. dxe5 Dxd1 11. Lxd1 Sd7 12. Sc3 Lxf3 13. Lxf3 Sdxe5 14. Lxc6† Sxc6 15. Tfd1 Td8 16. f4 f6 17. Kf2 Tf8 18. Txd8† Kxd8 19. Td1† Kc8 20. e4 Td8 21. Sd5 Td7 22. Td3 Se7 23. Sxe7† Txe7 24. Ke3 f5? 25. e5 Td7



26. Ta3! a6? 27. Td3! a5 28. Txd7 Kxd7 29. Kd4 b6 30. Kc4 c6 31. h3 Ke6 32. b3 g5 33. g3 h6 34. h4 gxf4 35. gxf4 h5 36. a4 Ke7 37. b4 axb4 38. Kxb4 Ke6 39. a5 uppgivet.

I och med vinsten mot Sokolov gick Ulf upp i en med Krasenkov och Jóhann Hjartarson delad ledning på 3 poäng, en halva före Sokolov och Hector. Den sistnämnde är värd ett särskilt kapitel, inte minst därför att han faktiskt kunde haft 4/4!

I första ronden besegrade han efter avbrott och mycken möda Stellan Brynell. I andra fick han upp den här ställningen:

Jonny Hector



Ivan Sokolov

Det följde:

24. – Sc4? 25. Txc4 dxc4 26. Lxh7†! Kxh7 27. Dxf8 De5 28. Dxf7 De1† 29. Kg2 De2† 30. Tf2 De4† 31. Tf3 remi.

Giovanni Vescovi, den 16-årige brasilianaren, som skötte sig så fint i Katrineholm, såg diagramställningen på demonstrationsbrädet. Under efteranalyserna undrade han försynt vad vit hade planerat på 24. – Sxg4!.

Sokolov drog 25. Dxf4 varpå Vescovi kontrade med det fantastiska 25. – Se5!!. På 26. Dxg5 följer 26. – Sxf3† jämte 27. – Sxg5 och om vit går undan med kungen, t ex 26. Kh1, behöver svart bara byta dam: 26. – Dxf4 27. Txf4 Sd3. Om vit försöker med 25. hxg4 följer 25. – Dxg4† 26. Kf2 Lg3† 27. Txg3 Dxb4 osv.

I ronden därpå mötte Hector Hjartarson. Svensken erbjöd ett damoffer, som motståndaren inte vågade anta, och i svår ömsesidig tidsnöd uppstod den här ställningen:

Jóhann Hjartarson



Jonny Hector

29. h3? Sc4 30. Lf3 Lxf3 31. Sxf3 Dd1† 32. Kh2 Dd6! 33. h4 Te4 34. g3 Te2† 35. Kh3 Dd7† 36. g4 Dd1 37. Td4 Df1† 38. Kg3 Tg2† 39. Kf4 Dc1† 40. Sd2 Txd2 41. uppgivet.

Efteråt hittade man 29. Th4 Df6 30. Sf5!! och svart hade kunnat ge upp, t ex 30. – Lxg2† 31. Kg1 Db6† 32. Sd4 osv.

Hjartarson kommenterade:

– Idag hade jag verkligen tur…

Men ödet ville uppenbarligen inte att detta skulle bli Hectors turnering. I femte ronden förlorade Jonny mot Krasenkov, som spelade minst lika kreativt som i fjol men hade bättre utdelning, i ett parti där det ett tag fanns fyra damer på brädet. Följande drama utspelades i rond 8:

SICILIANSKT PARTI (B 48)

Jonny Hector Sverige — **Matthew Sadler** England

1. e4 c5 2. Sf3 e6 3. d4 cxd4 4. Sxd4 Sc6 5. Sc3 Dc7

I senaste numret av *New in Chess Magazine* (4/1995) skriver Joël Lautier om Paulsensystemet och om sin uppmärksammade seger nyligen mot Kasparov dymedels. En av männen bakom var just hans "oförtröttlige sekundant Matthew Sadler"! Detta förhållande kände Jonny inte till.

6. Le3 a6 7. Ld3 Sf6

I rond 3 förekom det mindre vanliga 7. – b5!? som övergick till Scheveningen efter 8. 0–0 Lb7 9. Sb3 d6 10. f4 Sf6. Svart vann detta parti, av Hjartarson karaktäriserat som "bingoschack".

8. 0–0 Se5

Lautier anger även 8. – Ld6 som fullgott för svart.

9. h3 Lc5 10. Kh1

Degerman vann på Åland

Lars Degerman vann i maj Schackrutans traditionella vårturnering på Åland. Det var hans sjunde seger i denna tävling, som i likhet med tidigare år lockade många svenska deltagare.

Resultat: Lars Degerman, Vällingby SS 6½ (av 7), Eero Raaste, Finland 6, Stefan Sandén, SK Passanten, Christer Hartman, SK Rockaden och Staffan Zetterberg, Avesta SS 5½. 78 spelare deltog.

Garris idé i stället för 10. De2/f4/Sa4.

10. – d6 11. f4 Sed7 12. a3 b5!

Lautiers nyhet mot Garri. Om offret på b5 inte är att frukta (vilket tycks vara fallet) så måste detta vara starkare än som skedde i partiet Kasparov – Ivantjuk, Novgorod 1994: 12. – 0–0 13. De1 Db6 (13. – b5!?) 14. Df2 e5 15. fxe5 dxe5 16. Sf5! med vit fördel.

13. Lxb5?! axb5 14. Sdxb5



Man kan vara förvissad om att Matthew analyserat denna ställning noga. Vart går nu svarts dam lämpligen? I ovannämnda parti Kasparov – Lautier, Amsterdam 1995, följde 14. – Db6?! 15. Lxc5 dxc5 och nu missade Garri konstigt nog det chansrika 16. e5 La6 17. a4! (se även sid 332!). I NiC 4/95 rekommenderar Lautier i stället 14. – Dc6, men inte ens denna förbättring har funnit riktig nåd i Matthew Sadlers ögon...

14. – Db8! 15. Lxc5 dxc5 16. e5 La6 17. Sd6†?

Schacken är säkerligen förhastad. Betydligt chansrikare var fortsättningen 17. a4!, t ex 17. – Lxb5 18. Sxb5 Sd5 (18. – Se4? 19. Df3) 19. Sd6† Ke7 20. Dh5 etc.

17. – Ke7 18. Tf2

Vit blir kvalitet under efter 18. exf6† Sxf6 etc. Ej heller 18. Te1 Td8 19. exf6† Sxf6 20. Sf5† Kf8 är uppmuntrande.

18. – Td8 19. Td2

Här kan det tyckas som om vit har kompensation för pjäsen, eftersom 19. – Se8? 20. Dh5 är livsfarligt. Sadler kan finesserna...

19. – Dxb2! 20. Sa4

Också otillfredsställande var 20. exf6† Sxf6 21. Sce4 Sxe4 22. Sxe4 Txd2 23. Sxd2 Td8 -+.

20. – Db8 21. Df3

Efter 21. exf6† Sxf6 har Sd6 inget bra fält. Möjligen bäst är 21. De1!? med idén 21. – Se8/Sg8 22. Dh4†, men svart glider undan med 21. – Kf8! i vanlig ordning.

21. – Se8!

Annars kommer 22. Tad1 starkt. Om nu 22. Dh5 Sxd6 23. exd6† Kf8 24. Dxh7 Sf6 25. Dh8† Sg8 och svart klarar sig, t ex 26. Sxc5 Db6 (26. – Txd6 27. Sd7†) 27. Se4 De3 28. Sg5 Dxd2 29. Sh7† Ke8 30. Dxg8† Kd7 31. Dxf7† Kxd6 etc.

22. Tad1 Sxd6

Med -+, dvs avgörande fördel för svart, enligt bulletinen. Omdömet är säkert korrekt, även om det återstår en hel del svårigheter.

23. Txd6 Lb7 24. Dg3

Ännu ett pjäsoffer, men 24. Dd3 Lxg2†! 25. Kxg2 Db7† respektive 24. Db3 Ld5 var hopplöst.

24. – Txa4 25. Dxg7



Här hotar diverse offervändningar, som t ex 26. Txd7†! Txd7 27. Df6† osv. Sadlers nästa drag löser problemen...

25. – Td4! 26. T1xd4

Om 26. Txd7† så enbart 26. – Kxd7!.

26. – cxd4 27. f5 exf5

Det sista remiskäret bestod i 27. – Sf8? 28. fxe6 Sxe6 29. Df6† Ke8 30. Txe6†!.

28. Dg5† Ke8 29. Dxf5

Om 29. e6 Dxd6 respektive 29. Dg8† Sf8 30. e6 fxe6 (eller 30. – Lxg2† som i bulletinen) 31. Txe6† Kd7 32. Df7† Kc8 -+.

29. – Sf8 30. e6 Lxg2†! 31. Kg1

Eller 31. Kxg2 Db7† jämte 32. – Txd6.

31. – Db1† 32. Kh2 Dh1† 33. Kg3 Dxh3† 34. Dxh3 Lxh3 35. exf7† Ke7 36. Txd8 Kxd8 37. Kxh3 Ke7 38. Kg4 Kxf7 39. Kf5 Ke7 40. Ke5 Se6 41. a4 h5 42. uppgivet.

Matthew Sadler är en utmärkt spelare. Hans största brist är att han lätt hamnar i övermäktig tidsnöd.

(Kommentarer: Kjell Krantz)

Efter nederlaget mot Ulf Andersson i förs-



Matthew Sadler (t h), här tillsammans med Stellan Brynell, presterade tidernas slutspurt med fem segrar i följd. Foto: Bo Plato.

ta ronden hade Sadler inledningsvis förlorat ännu ett parti, mot Johan Hellsten, och efter tre ronder hade han endast en halv poäng. I fjärde spelade han remi mot Stellan Brynell, varpå han slog Sokolov och sedan tog ytterligare fyra vinster!

Sarajevofödde Sokolov, som sedan mer än två år bor i Holland i ett slags självvald exil, är emellertid ett proffs ut i fingerspetsarna och hans spurt med fyra segrar i svit var imponerande.

Det kan tilläggas att Sokolov två dagar efter turneringen i Malmö startade i det 53:e holländska mästerskapet. Där inledde han med att vinna sex partier i rad och erövrade titeln med 9½/11, obesegrad och en hel poäng före Jeroen Piket.

Ända från början var Michail Krasenkov med i toppstriden. Han startade med remier mot Hjartarson och Sadler, varefter han vann fyra partier i rad. I sjunde ronden slarvade han bort en fördelaktig ställning mot Vescovi till remi och sedan var det dags för toppmötet med Sokolov:

SLAVISKT FÖRSVAR (D 12)

Michail Krasenkov Ryssland — **Ivan Sokolov** Bosnien-Hercegovina

1. d4 d5 2. c4 c6 3. e3 Lf5 (!)

Ett bra öppningsval. Läget är det att Krasenkov leder med en hel poäng före Sokolov och Ulf. Ryssen måste alltså besegras i detta parti. Då ligger alla tre lika, varefter Ulf och Krasenkov möts i sista ronden. Så, detta kan mycket väl bli turneringens finalparti.

Textdraget är mycket gammalt. Steinitz använde det flera gånger i VM-matchen mot Zukertort 1886!

4. Db3 Dc7 5. cxd5 cxd5 6. Sc3

Rent turneringstaktiskt var väl 6. Sf3 enklare, t ex 6. – Sf6 7. Ld2 Sc6 8. Lb5 e6 9. Lb4 Lxb4 10. Dxb4 Sd7 11. Lxc6 Dxc6 med remibetonat spel.

6. – e6 7. Ld2 Sc6 8. Sf3 Sf6 9. Le2

På 9. Lb5 Ld6 (9. – Le7!?) 10. Tc1 får svart se upp: 10. – 0–0? 11. Lxc6 jämte 12. Sb5. Korrekt är Anands drag 10. – Tb8!.

9. – a6 10. 0–0 Ld6 11. Tfc1 0–0 12. a3 De7

Bulletinen föreslår 12. – b5. Då finns bl a 13. a4 (!).

13. Le1

Här verkar 13. Sh4 bra. Därefter går knappast 13. – Lxh2† (?) 14. Kxh2 Sg4† 15. Kg3. Sokolov säkrar därför vitfältslöparen...

13. – h6 14. Sa2

Intressant var 14. Sa4, t ex 14. – Se4 15. Sb6 Tab8 och nu är frågan vad som händer på 16. Lxa6 bxa6 17. Txc6.

14. – Tac8 15. Sb4 Sa5 16. Da2 Lc7

Mot hoten 17. Sxd5/Sxa6.

17. Se5! Se4 18. Sbd3 f6 19. Lb4 Sd6 20. Sf4

Här står svart något hoppackad. Men som så ofta när viktiga partier ska avgöras går det troll i spelet.

20. – Tfd8

Slag på e5 var inte att tänka på: 20. – fxe5 21. dxe5 Sc6 22. exd6 Lxd6 23. Sxd5!.

21. g4?!

Krasenkov vill avgöra med en kombination innefattande kvalitetsoffer på c7 och springarinslag på e6. Alltså ska Lf5 tvingas bort. Med facit i hand hade han dock säkerligen valt en lugnare väg.

21. – Le4



22. Txc7?

Konsekvent.

22. – Dxc7 23. Sxe6 De7 24. Sxd8

Eller 24. Lxa5 Dxe6 25. Lxd8 Txd8 och Se5 har inget bra fält.

24. – fxe5 25. Ld3

Vadan detta? Krasenkov har missat 25. Lxa5 Tc2!! och svart har plötsligt ett jätteäckligt motangrepp. Sålunda går knappast 26. Kf1 Dh4 respektive 26. Te1 Dh4 27. f3 Lxf3. Den kritiska varianten tycks bestå i 26. Ld1 (!) Dh4 27. Lxc2 Dxg4† 28. Kf1 Dg2† 29. Ke1 (29. Ke2? Lf3†) Lxc2. Denna egendomliga ställning är värd ett eget analysdiagram:



Vits mertorn är av mindre betydelse. Såvitt jag funnit är svarts angrepp avgörande. Om t ex 30. Ke2 Sc4 31. Le1 e4 respektive 30. b3 Ld3 med hoten 31. – Se4/Df1†. Något att nalysera på!

Textdraget 25. Ld3 avser 25. – Lxd3? 26. Dxd5† men förlorar ändå pjäs. Det var därför synd att Krasenkov inte chansade på 25. Lxa5, vilket kunde lett till ett fyrverkeri enligt ovan angiven skiss.

25. – Dxd8! 26. dxe5

Lite bättre var kanske 26. Lxd6 Lxd3 27. Dxd5†.

26. – Sdc4 27. Lxe4 dxe4 28. Tc1 Kh8 29. Db1

Eller tämligen hopplöst 29. b3 Sxe5 30. Txc8 Dxc8 (30. – Sf3†!?) 31. Lxa5 Dxg4† etc.

29. – Sxe5 30. Txc8 Dxc8 31. Dxe4 Sac6 32. h3 Sxb4 33. axb4

Om 33. Dxe5 Sd3.

33. – Sc6 34. h4 Dd8 35. h5 De7 36. Df5 Dxb4 37. Dc8† Kh7 38. g5

Kan ju bli matt!

38. – hxg5 39. Df5†

Kan ju också bli matt!

39. – Kg8 40. De6† Kf8 41. Df5† Ke8 42. Dg6† Kd8 43. Dxg7 Dg4† 44. Kf1 Dxh5 45. Dxb7 Dh1†! 46. uppgivet.

På 46. Ke2 följer 46. – Sd4†.

(Kommentarer: Kjell Krantz)

Inför sista ronden såg toppen ut så här: Andersson, Sokolov och Krasenkov 5½, Hjartarson och Sadler 5.

Det tilltänkta finalpartiet mellan Ulf Andersson och Krasenkov kom av sig redan innan det hade börjat – Ulf bjöd som vit remi efter 12 drag. Varför?

– Jag var trött helt enkelt, förklarade han efteråt.

Han hade kämpat väl och haft två avbrott – mot Johan Hellsten och Rune Djurhuus – som han förgäves försökt vinna. Det här med förstaplatser, ära och prispengar är inte hela världen, i varje fall inte för Ulf, när han som ende spelare har genomfört turneringen utan nederlag...

Emellertid, detta gav Sokolov chansen att bli ensam etta. Han tog den genom att till synes rätt enkelt överspela Hjartarson som trots ganska goda 5 poäng inte hade haft någon lyckad turnering. Den isländske stormästaren hamnade ofta på defensiven och spelade bort åtminstone en vinstställning, mot Sadler.

Johan Hellsten behövde i slutronden en halva mot Hector för att klara sin tredje och sista inteckning i IM-titeln. Dittills hade den 19-årige Limhamnsspelaren, som har utomordentliga tävlingsnerver och inte besväras av någon överdriven respekt, gjort ett starkt intryck:

I andra ronden höll han efter 83 drag och åtta timmars kamp remi i ett svårt slutspel mot Ulf Andersson och i tredje vann han som sagt mot Sadler sedan denne misslyckats med att exploatera en merbonde och förlorat på tid i sämre ställning.

Turneringen som försvann

I juni inleddes en kategori XVI-turnering som toppnummer vid en schackfestival i Jalta på Krim med deltagande av bl a Vasilij Ivantjuk, Viktor Kortchnoi, Aleksander Chalifman och Aleksej Drejev. Bara en rond avverkades – sedan upptäckte spelarna att de utlovade prispengarna inte existerade!

SPANSKT FYRSPRINGARSPEL (C 48)

Johan Hellsten Sverige — **Jonny Hector** Sverige

1. e4 e5 2. Sf3 Sc6 3. Sc3 Sf6 4. Lb5 Sd4

Skarpast, även om det nu inte blir särskilt skarpt i vårt parti. I rond 7 fick Johan tillfälle att testa en av huvudvarianterna i mötet med Hjartarson (svart). Koden blir här C 49:

4. – Lb4 5. 0–0 0–0 6. d3 d6 7. Lg5 Lxc3 8. bxc3 De7 9. Te1 Sd8 10. d4 Lg4 11. h3 Lh5 12. g4 Lg6 13. d5 h6!? 14. Lh4 c6 15. Ld3 Tc8 16. c4 b6 17. Sd2 Lh7 18. Sf1 g5 19. Lg3 Sb7 20. Df3 Sc5 21. a4 cxd5 22. cxd5 Tc7 23. Sd2 Tfc8 24. a5 bxa5 25. Txa5 Tb8 26. De3 Tcb7 27. f3 Dc7 28. Txc5! dxc5 29. h4! gxh4 30. Lxh4 Se8 31. Dxh6 Tb6 32. De3 Tg6 33. Sc4 f6 34. Lf2 Tc8 35. Ta1 Tg7 36. Ta5 Dd7 37. Txc5 Tb8 38. De2?! (38. Sd2! ger goda chanser; idén är 39. Ta5) Lg6 39. Kg2 Th7 40. Ta5 Tb1 41. Txa7 Tbh1! 42. Txd7 T7h2† 43. Kg3 Th3† 44. Kg2 remi.

5. Sxd4

En gammal s k fegvariant. Förmodligen taktiskt betingat mot en äventyrslysten Jonny.

5. – exd4 6. e5 dxc3 7. exf6 Dxf6 8. dxc3 c6?!

Som väntat ett nytt försök. Enklast är 8. – De5†.

9. Ld3 d5 10. 0–0 Ld6 11. Dh5 h6 12. Le3 Le6

Bulletinförslaget 12. – De5 tycks tveksamt: 13. Dxe5 Lxe5 14. Tfe1 0–0 15. Lxh6 och vits torn seglar snart in på e7 med farligt tryck. Det andra förslaget 12. – 0–0 är säkert bättre, t ex 13. f4 Lc7 jämte 14. – Lb6.

13. f4 Lc7 14. Kh1 Lb6 15. f5!

Mycket starkt. Poängen är främst 15. – Lxe3 16. fxe6 Dxe6 17. Txf7!.

15. – Ld7 16. Lf4 0–0

Inte 16. – 0–0–0? 17. Lg3!.



17. Lg3!?

Kanske inte det allra bästa. Ett lovande alternativ var 17. Tf3, exempelvis:

a) 17. – Tfe8 18. g4! Ld8 19. Th3 och hotet 20. g5 är räligt: 19. – Kf8 20. Tg1 eller 19. – g5 20. fxg6! Dxf4 21. Tf1;

b) 17. – Ld8 18. Tg3 Kh8 (18. – Dh4 19. Dxh4 Lxh4 20. Tg4 g5 21. g3 h5 22. gxh4 hxg4 23. hxg5) 19. Lg5 Dd6 20. f6!.

17. – Le3?!

Bätttre 17. – Dg5.

18. Lh4 Lg5 19. Lf2 Lxf5

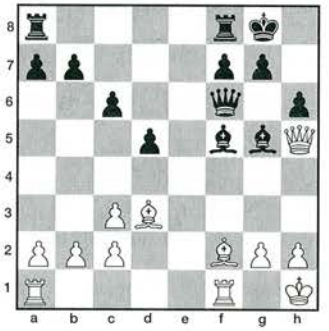

Här ser det ut som om Johan har gjort bort sig lite. Sålunda ger varken 20. Ld4 Dg6! eller 20. Lxf5 Dxf5 21. Lc5 (21. h4 g6!) Dxc2 något bröd till huset.

20. h4! Lxd3

Lite oklart var 20. – Lg6!?, ty 21. hxg5 Dxf2! klarar pjäsen. Därför måste vit spela 21. Dg4! , varefter svart kan välja mellan:

a) 21. – Df4 22. Dxf4 Lxf4 23. Lc5; eller

b) 21. – Lxd3 22. cxd3! (22. hxg5 Df5/Lf5) Df4 23. Dxf4 Lxf4 24. Lc5 och samma kvalitetsförlust i båda fallen.

21. cxd3 Lf4 22. Lc5

Inte 22. Ld4? Dg6!.

22. – Tfe8?!

Förlorar pjäs. Fortfarande gick det att slinka med kvalitet efter 22. – Dg6. Däremot lär inte 22. – De5 23. Dg4 gå.

23. Dg4!

Men inte 23. g3? De6!.

23. – g5 24. g3 h5 25. Df3

Även 25. Dxh5 De6 26. Kg2 ser vunnet ut.

25. – Te6 26. gxf4 g4 27. Dg3 (+-) Tae8 28. f5 Te2 29. Ld4 Dh6 30. Tae1 Dd2 31. Txe2 Dxe2 32. Df4 Kh7 33. f6 Dxd3 34. Df5† Dxf5 35. Txf5 Te2 36. Txh5† Kg6 37. Tg5† Kh6 38. Tg7 b6 39. Txf7 c5 40. Te7! Txb2 och svart gav samtidigt upp.

Det följer 41. f7.

(Kommentarer: Kjell Krantz)

Av de övriga deltagarna var Giovanni Vescovi en negativ överraskning. Med all sannolikhet präglades hans insats av katastrofen i rond 3:

PORTUGISISKT PARTI (C 20)

Giovanni Vescovi	**Ivan Sokolov**
Brasilien	Bosnien-Hercegovina

1. e4 e5 2. Lb5 c6 3. La4 Sf6 4. De2 Lc5 5. Sf3 d5 6. exd5? 0–0 7. Sxe5? Te8 8. c3 Lxf2†! 9. Kf1

På 9. Kxf2 följer förstås 9. – Txe5 10. Dxe5 Sg4† osv.

9. – Lg4 10. Dxf2 Txe5 11. Kg1 De7! 12. uppgivet.

Rune Djurhuus kämpade bra och borde i likhet med Stellan Brynell ha fått bättre utdelning. Deras inbördes möte i sista ronden vanns av Brynell, som därmed drog en lättnadens suck:

Det var hans första vinst på 20 partier i Sigeman Wernbro & Co-turneringarna!

Fischer fruktar CIA

Sedan "Århundradets revanschmatch" mot Boris Spasskij i Jugoslavien hösten 1992 har Bobby Fischer, nu 52, uppehållit sig i Budapest. Hans flickvän, ungerskan Zita Rajcsányi, nu 21, har övergett honom eftersom hon enligt egen utsago inte stod ut med hans antisemitiska utläggningar.

Nyligen fick László Tóth, reporter vid den ungerska tidningen *Blikk*, syn på Fischer, väl påpälsad i 30 graders värme, med stort skägg och ovårdat hår, då han stod och väntade på en busshållplats. Amerikanen, som normalt avskyr journalister, accepterade märkligt nog ett erbjudande att få skjuts i Tóths bil.

Fischer anser sig fortfarande vara den rättmätige innehavaren av VM-titeln och vägrar än i denna dag acceptera att FIDE berövade honom kronan år 1975.

– Karpov och Kasparov är inte mina rivaler, sade han till László Tóth, alla deras partier är uppgjorda…

I Budapest bor han aldrig längre än två veckor på samma ställe. Han har två livvakter och och går sällan någonstans utan dem. Han anlitar, säger han, av miljöskäl hellre allmänna kommunikationsmedel än taxi. I ungerska schackkretsar anser man att han känner sig säkrare med många människor omkring sig.

Fischer fruktar CIA och är rädd att bli kidnappad. Vid invigningen av matchen i Jugoslavien för tre år sedan spottade han på ett brev från det amerikanska finansdepartementet och han är övertygad om att myndigheterna i hans hemland är ute efter honom.

Han har flera pass och företar ofta resor till Italien och Tyskland. Han deltar inte i det inhemska schacklivet men umgås med ett par gamla vänner från sin aktiva tid, stormästarna Andor Lilienthal, 84, och Pál Benkö, 67.

Prissumman från matchen mot Spasskij uppgick till 3,3 miljoner dollar, i dagens mynt cirka 23 miljoner kronor. Fischer hann enligt uppgift överföra pengarna till en schweizisk bank innan matcharrangören, en jugoslavisk bankir, gick i konkurs och flydde ur landet.

Distriktsnytt

Dalarna

I Avesta har man spelat både Schackfyran, Schackfemman och Schacksexan med respektive 270, 282 och 213 deltagare plus en särskild tävling för de tre skolor som har högstadieklasser. Av de cirka 750 eleverna på högstadiet deltog 250 – det var niorna som svek i premiären för denna klass.

Trots allt ett fullt godkänt resultat i en kommun med endast 27 000 invånare, tycker Siewert Relefors, ordförande i Avesta SS. Han har ett femårsavtal med ett storföretag i sikte och ger gärna tips om hur man bär sig åt för att ordna sådant.

Roslagen

Roslagens Junior-GP har omfattat fyra deltävlingar med totalt 54 spelare. Resultat:

Högstadiet: 1) Eric Berglund, SS Gambit 17½, 2) Mikael Eriksson, SS Gambit 15½, 3) Tobias Josefsson, SS Gambit 9½ (17 delt).

Mellanstadiet: 1) Erik Jernberg, SS Gambit 16, 2) Staffan Zamoré, SS Gambit 9, 3) Mathias Söderberg, SS Gambit 8 (20 delt).

Lågstadiet: 1) Emil Jansson, Roslagsbro SK 15, 2) Alex Berglund, SS Gambit 13, 3) Mattias Berggren, Roslagsbro SK 8 (17 delt).

Stockholm

❑ Jevgenij Agrest lade i maj en ny seger till sina många föregående genom att vinna årets Stockholmsmästerskap. Han startade med sex raka segrar och säkrade i sista ronden titeln genom att spela remi mot Miralem Dzevlan.

Resultat: IM Jevgenij Agrest, Sollentuna SK 6½ (av 7), Bo Kyhle, SK Rockaden 6, Luis Couso, Sollentuna SK, IM Miralem Dzevlan, Haninge SS och Ove Hartzell, Farsta SK 5½. 78 spelare deltog.

❑ Blixtmästerskapet, som spelades på Salongerna den 20 maj, vanns av stormästaren Lars Karlsson, SK Rockaden, som tog 16 poäng av 18 möjliga. Sedan följde Jevgenij Agrest, Sollentuna SK 14½, Stefan Solbrand, Solna SS, Miralem Dzevlan, Haninge SS och Patrik Lyrberg, SK Rockaden 12½. 26 spelare deltog.

❑ Traditionen med en stadsmatch mellan Stockholm och Helsingfors återupplivades i fjol (10–10 på Salongerna). I början av juni stod Helsingfors som värd för en match som vanns med övertygande 13–7. Hemmalaget tog hem första ronden med 5½–4½ och andra med hela 7½–2½.

På första bord slog stormästaren Jouni Yrjölä Lars Degerman med 1½–½. Bäste svensk blev Niclas Hjelm som på femte bord vann båda partierna mot IM Eero Raaste.

❑ I höst startas en schackhögskola i Stockholm med den ryske stormästaren och veteranvärldsmästaren Mark Tajmanov som lärare. Han ska spela för Täby SK i Allsvenskan och meningen är att han ska stanna en vecka i taget i samband med matcherna. Elever från hela landet är välkomna att anmäla sig men bör ha en ranking av minst 2000–2100 för att ha behållning av det hela.

Stockholms Schackförbund ämnar också satsa på teoriföreläsningar på Salongerna varje torsdag under hela säsongen med "egna" GM och IM som ledare. Planer finns även på mental träning och ledarutveckling med hjälp av Stockholms Idrottsförbund.

KLIPP HÄR

Chess Assistant 1.4

Bästa köp enligt PLY 1/94

2 000 kr med 5 000 partier.
3 250 kr med 367 000 partier.

Öppningsanalyser och partiprenumeration finns också.

Begär prislista.

Urban Koistinen c/o Barta
Kungsg 72 B
111 22 STOCKHOLM
Tel 08-10 25 03 pg 833 03 54-5

KLIPP HÄR

■ DANMARK				■ SVERIGE		
1. Curt Hansen	½	½	–	Ulf Andersson	½	½
2. Lars Bo Hansen	1	0	–	Ferdinand Hellers	0	1
3. Peter Heine Nielsen	½	1	–	Lars Degerman	½	0
4. Jens Kristiansen	½	1	–	Karl Johan Moberg	½	0
5. Bjarke Kristensen	0	1	–	Pontus Sjödahl	1	0
6. Carsten Høi	1	0	–	Jesper Hall	0	1
7. Klaus Berg	1	1	–	Hans Jonsson	0	0
8. Nikolaj Borge	0	1	–	Håkan Thörnert	1	0
	4½	5½			3½	2½

KLAR FÖRLUST FÖR SVENSKARNA I LANDSKAMPEN MOT DANMARK

■ Det blev klar svensk förlust, 6–10, i den dubbelrondiga landskampen mot Danmark den 27–28 maj i Hinnerup strax utanför Århus. Håkan Åkvist rapporterar:

Danskarna mönstrade en stark besättning. Deras tre stormästare var alla på plats och dessutom fem internationella mästare. Det svenska laget skulle ha varit av ungefär samma klass, men stormästaren Lars Karlsson missade tåget och fick i sista stund ersättas av Eksjöjunioren Håkan Thörnert.

Därmed innehöll vårt lag hela tre debutanter, Karl Johan Moberg från Göteborgsklubben SS Manhem, Hans Jonsson från Schack 08 i Norrköping och så förstås Thörnert.

I den jämna första ronden, 3½–4½, blev debutanten Thörnert något av hjälte genom följande effektiva partislut:

Håkan Thörnert

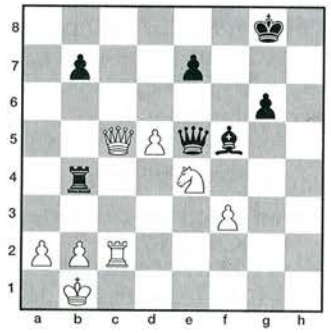

Nikolaj Borge

39. – Txe4!

I de flesta bondeslutspel utgör den avlägsna fribonden ofta en avgörande fördel. Med den kunskapen i bagaget tog det inte svart många sekunder att bestämma sig för detta skenoffer.

40. fxe4 Dxe4 41. b4 Kf7 42. a4 Dxc2†

För att den svarta kungen ostörd av damschackar ska kunna ingripa i spelet kan svart inte längre vänta med avvecklingen.

43. Dxc2 Kf6!

Ja, varför inte? Den vita damen är ju spikad och svarts kung måste eliminera de vita damflygelbönderna.

44. d6 exd6 45. a5 Lxc2† 46. Kxc2 Ke5 47. Kb3 Kd5 48. Ka4 Kc6 49. a6 bxa6 50. Ka5 Kb7 51. b5 axb5 52. Kxb5 g5 53. uppgivet.

Mötena mellan de båda superstormästarna Ulf Andersson och Curt Hansen slutade även denna gång med två remier efter hård kamp. I det första partiet såg svensken ut att dra det längsta strået. I det andra trodde vi att danskens merbonde skulle avgöra.

Båda spelarna hatar att förlora mer än de älskar att vinna. Kanske är det just denna inställning, parad med deras oerhörda skicklighet, som gör dem så svårslagna?

Första rondens parti:

KATALANSKT PARTI (E 09)

Ulf Andersson	**Curt Hansen**
Sverige	Danmark

1. Sf3 Sf6 2. c4 e6 3. g3 d5 4. d4 Le7 5. Lg2 0–0 6. 0–0 Sbd7 7. Dc2 c6 8. Sbd2 b6 9. e4 Lb7 10. b3 Tc8 11. Lb2 c5 12. exd5 exd5 13. dxc5 dxc4 14. Sxc4 b5 15. Sce5 Sxe5 16. Sxe5 Lxg2 17. Kxg2 Lxc5 18. Tad1 Da5 19. Df5 Da6

Här strandade 19. – Dxa2 på 20. Sd3 Le7 21. Tfe1.

20. Sd3 Dc6† 21. Df3 Le7 22. Tfe1 Dxf3† 23. Kxf3 Tfe8 24. Sf4 a6 25. Lxf6 Lxf6 26. Txe8† Txe8 27. Td6 Ta8 28. Sd5 Le5 29. Tc6

Analyser efter partiet visade att 29. Td7! gav vit goda vinstchanser.

29. – g6 30. Sb4 a5 31. Sd3 La1 32. Sc5 Td8 33. Se4 a4 34. Sd6 axb3 35. axb3 Le5 36. Tc8 Txc8 37. Sxc8 Ld4 38. Sd6 b4 39. Ke2 f5 40. f3 Lc5 remi.

I det svenska laget var det ingen som tog mer än en poäng. Lundensarna Pontus Sjödahl och Jesper Hall vann i stor stil med de vita pjäserna men som svartspelare hade de ingen större framgång. Matchens ende dubbelsegrare blev sympatiske Klaus Berg. Så här hårdhänt behandlade han en av våra debutanter:

CARO-KANN (B 10)

Hans Jonsson	**Klaus Berg**
Sverige	Danmark

1. e4 c6 2. c4 d5 3. cxd5 cxd5 4. exd5 Sf6 5. Lb5† Sbd7 6. Sc3 a6 7. Da4 g6 8. Sf3 Lg7 9. 0–0 0–0 10. Lxd7 Lxd7 11. Db3 b5 12. d4 a5 13. Lg5 b4 14. Lxf6 exf6 15. Sa4 Lxa4 16. Dxa4 Dxd5 17. Tac1 Tfc8 18. Tfe1 Lh6 19. Txc8† Txc8 20. h3 Kg7 21. Td1 Lc1 22. b3 Lf4 23. Se1 h5 24. Sd3 Dxd4 25. g3 Lxg3 26. Dxa5 Tc2 27. Dxb4 Lxf2† 28. Kf1 De3 29. uppgivet.

Ferdinand Hellers ska i höst fortsätta sina juridikstudier i USA. Eftersom han på grund av ohälsa ej deltog i den internationella stormästarturneringen i Malmö strax efter landskampen är nedanstående parti sannolikt hans sista i Sverige under några framöver.

SPANSKT PARTI (C 96)

Ferdinand Hellers	**Lars Bo Hansen**
Sverige	Danmark

1. e4 e5 2. Sf3 Sc6 3. Lb5 a6 4. La4 Sf6 5. 0–0 Le7 6. Te1 b5 7. Lb3 d6 8. c3 0–0 9. h3 Sa5 10. Lc2 c5 11. d4 Lb7 12. d5 Sc4 13. b3 Sb6 14. a4 Lc8 15. Sbd2 g6 13. De2 Ld7 17. a5 Sc8

I den här varianten är just denna springare ett sorgebarn för svart.

18. Sf1 Sh5 19. Lh6 Te8 20. Sg3 Lf8 21. Dd2



Håkan Thörnert (t v), överraskade med att spela 1–1 mot IM Nikolaj Borge. Foto: Håkan Åkvist.

Här besvaras förstås 21. Lxf8 med mellandraget 21. – Sf4.

21. – Sxg3

Efter mycket lång betänketid väljer svart det vanligaste och kanske också bästa draget. I analysrummet ägnade vi oss åt att undersöka den alternativa möjligheten 21. – Sf4. Om vit antar bondeoffret får svart en stark löpardiagonal från g7 och aktivt spel, men om det är värt en bonde fick vi alltså inte något svar på i detta parti.

22. fxg3 Lxh6 23. Dxh6 f6

Nödvändigt för att förhindra 24. Sg5. Vits spelplan är nu både enkel och stark, torndubblering på f-linjen samt omplacering av springare eller löpare till g4, medan svart har en relativt tung försvarsuppgift framför sig.

24. b4 Ta7 25. Ld3 Tc7 26. Tf1 De7 27. Tf2 Dg7 28. De3 Te7 29. Taf1 Le8?

Svart förbiser helt enkelt vits självklara svarsdrag.



30. Sh2!

Med dubbelhotet 31. Txf6 och 31. Sg4.

30. – h5

Ett dystert men nödvändigt beslut. På 30. – Tf7 avgör 31. Sg4 med dubbelhotet 32. Sxf6†/Sh6†.

31. Txf6 c4 32. Le2 Tf7 33. Dg5 Kh7 34. g4 Txf6 35. Txf6 Dh6 36. Sf3 Kg7

Hotar tornvinst.

37. Te6 Dxg5 38. Sxg5 Te7 39. Txe7† Sxe7 40. Se6† Kf6 41. Sc7 Lf7 42. gxh5 gxh5 43. Lf3!

Vit undviker svarts lilla motspelschans med pjäsoffer på d5.

43. – uppgivet.

Dansk lagkapten var Søren Bech Hansen, Dansk Skak Unions nyvalde formand. Det var den 28-årige köpenhamnarens första landskampsuppdrag. För egen del var det mitt sista, vilket uppmärksammades i Ferdinand Hellers' tal på banketten.

Hinnerups Skakklub svarade för utmärkta arrangemang och landskampen genomfördes i sedvanligt trivsam atmosfär.

Om två år är det dags för revansch någonstans i Sverige – gärna i Eksjö…

Håkan Åkvist

NYNÄS OPEN

Lördagen den 9 sep 1995 med start klockan 10.30

Nynäshamns Schackklubb inbjuder till snabbschackturnering med tidshandikapp.

Spelform: 9 ronder Monrad, 30 minuter/parti med tidshandikapp.

Klassindelning: A=2200, B=2000-2199, C=1800-1999, D=1600-1799, E= -1599.

Tidshandikapp: Samma klass 15 min-15 min, A-B, B-C, C-D, D-E 10 min-20 min, A-C, B-D, C-E 8 min-22 min, A-D, B-E 6 min-24 min, A-E 4 min-26 min.

Priser: 3 000, 1 500, 750, 500 kronor. Dessutom ratingpriser à 500 kronor i grupper om 10 deltagare från och med nummer 11 i startlistan. Prislistan justeras om deltagarantalet skiljer sig väsentligt från kalkylerade 70 st.

Startavgifter: Seniorer 200 kronor. Juniorer födda -76 eller senare 100 kronor. Av startavgiften går 10% till Stockholms Schackförbunds Grand Prix-pott. IGM och IM fritt.

Spellokal: Folkets Hus i Nynäshamn.

Anmälan: Startavgiften inbetalas till postgiro **585506-9,** Nynäshamns Schackklubb, senast 6 september -95. Uppge namn, klubbtillhörighet och ratingtal per 950501 samt födelseår för juniorer.

Efteranmälan: Tas emot i spellokalen under incheckningen i mån av plats. 60 kronor tillkommer utöver startavgiften. **OBS! Gäller även titelhållare.**

Tidsprogram: Incheckning 09.00-10.00, Rond 1-5 10.30-14.00, Lunchpaus 14.00-15.00, Rond 6-9 15.00-17.45. Prisutdelning ca 18.00.

Inlottning: Fri lottning till första ronden.

Lokaltåg: Avg Stockholm C 08.38 med ankomst Nynäshamn 09.40.

Övrigt: Cafeteria finns i spellokalen.

Information: Sören Lövkvist 08-520 115 54, 070-537 08 93, Per Landelius 08-520 181 08, FAX 08-520 620 28.

SCHACKLIG STRID OM KOMMUNVAPEN

❑ Varje år spelar Sala och Enköping en stadsmatch i schack. I år hade klubbarna gemensamt beslutat sig för att skapa ett vandringspris i form av ett snedställt schackbräde med de bägge kommunernas vapen flankerande en silverplatta. För ordningens skull frågade man om man fick använda respektive vapen.

Sala sade ja och Enköping nej.

Kommunstyrelsens arbetsutskott i Enköping tyckte inte att detta var ett lämpligt sätt att använda kommunvapnet. Visserligen finns vapnet på kommunens soptunnor och det går även att hämta en dekal med vapnet på kommunens kansli, att klistra upp var man vill, men någon gräns måste sättas. Murkronan över vapnet var dessutom borttagen i det inlämnade förslaget, vilket uppenbarligen upprörde sinnena.

Uppsala Nya Tidning (*UNT*) publicerade en artikel i ärendet, vilket fick till följd att jur stud Eric Bylander, tillika styrelseledamot i Heraldiska samfundet, hörde av sig till schackklubben SK-33 i Enköping.

Bylund berättade att varken kommunjurist eller politiker har rätt att besluta hur schackklubben utnyttjar vapnet, så länge det inte används i kommersiella sammanhang.

På förfrågan från *UNT* bekräftades detta av statsheraldiker Clara Neveus. Hon tillade att just ett vandringspris är "ett bra och värdigt sätt att använda kommunvapnet". Neveus påpekade också att murkronan inte bör användas, eftersom den är en myndighetssymbol.

Kommunjuristen i Enköping, Malcolm Johansson, framhärdar emellertid. Han säger till *UNT*:

– Jag vill nog hävda att kommunen behärskar sitt vapen och har rätt att säga ja eller nej på förfrågan att använda det. Skulle det mot förmodan visa sig att vi inte gör det, då får man göra en lagändring.

Man kan ju bli matt för mindre…

Anders Lundquist
Infödd Enköpingsbo

SEX RÖSTER AVGJORDE VAL AV NY ORDFÖRANDE I DANSK SKAK UNION

■ Sällan har ett Danmarksbrev haft så många ämnen: "Hemlig" ordförandekandidat vald med sex rösters övervikt, vikande medlemsantal men sportslig succé med fyra GM-normer i en turnering och tre IM-normer i en annan, svenskar i danska lagmatcher vållar debatt osv.

Före påskmönstringen i Ringsted var det snudd på krisstämning. Fältet i landslagsklassen var visserligen ganska starkt även om bara en av stormästarna, Peter Heine Nielsen, med *Politiken* som sponsor, hade anmält sig, men viktigare var att Dansk Skak Union (DSU) skulle få ny ordförande.

Danmarksbrev

Steen Juul Mortensen hade suttit i 19 år. Ingen har ifrågasatt hans kolossala arbetsinsats men DSU tycktes på sistone ha hamnat på avvägar. Medlemsantalet minskade hastigt och unionen befann sig på kollisionskurs med en rad intressegrupper. Många frågade sig om det egentligen är så roligt att organisera schack i Danmark – och hur skulle man få fart på ungdomsrekryteringen?

DSU:s styrelse hade lanserat en ordförandekandidat som givetvis var både kvalificerad och arbetsam men som likväl inte hade odelat förtroende. Detta demonstrerades på ett dramatiskt sätt.

Efter nomineringen frågades det om det fanns fler kandidater. Peter Heine Nielsen räckte upp ett finger, gick fram till talarstolen och föreslog Søren Bech Hansen från Köpenhamn – sensationen var ett faktum!

28-årige Søren Bech Hansen är långt ifrån något oskrivet blad i danskt schack, men bara fyra personer var invigda i hans plan att kandidera. Han hade lyssnat till kritiken av DSU och själv varit kritisk på många punkter, och när han nu tyckte att han hade tid och förmåga att göra en insats så borde han ställa upp.

Hans motkandidat hänvisade till ett kort inlägg i *Skakbladet* medan Bech Hansen själv redogjorde för sina kvalifikationer:

Ordförande i en av landets största klubbar, Øbro, sedan många år, arrangör eller medarrangör av åtskilliga nationella och internationella turneringar, grundare av Dansk Schackdomarförening, internationell domare och stark spelare med erfarenhet från IM-turneringar.

Omröstningen blev en thriller som slutade med att Søren Bech Hansen vann med sex röster: 2 364 mot 2 358 med 151 blanka. Eftersom alla klubbar har minst åtta röster kunde vilken som helst ha ändrat resultatet…

Även om Bech Hansen klokt nog talade om samarbete och meddelade att han tänkte ägna ett halvår åt att sätta sig in i rutinerna ville han inte dölja att han på i varje fall en punkt tänkte sätta i gång omedelbart. Han vill försöka skapa en glad och positiv stämning som förhoppningsvis ska få alla goda krafter att samverka. Mer behövs kanske inte för att få initiativ till stånd.

Sådana är i alla händelser nödvändiga. DSU har haft över 10 000 medlemmar, ett antal som nu har sjunkit till drygt 8 500. Värre är att det nästan inte finns några juniorer i klubbarna, och att skolschacket på många håll inte fungerar. Det är här som huvuddelen av ansträngningarna måste sättas in.

De bästa spelarna ser gärna att de får mera stöd, men de måste själva medverka. Om det inte, med deras hjälp, rekryteras nya ungdomar finns det till slut ingen som kan ge stöd över huvud taget. Eliten måste fungera som schackets ambassadörer och PR-folk.

Annars har toppspelarna firat många triumfer det senaste halvåret. Den vackra OS-insatsen, som inte kom riktigt till uttryck i slutställningen på grund av nederlag med ½–3½ mot Kina i sista ronden, följdes upp i Politiken Cup i Hillerød, Nordsjälland. Det var Danmarks första Scheveningenturnering, en modell enligt vilken tre stormästare får hyggliga startpengar, nio IM kan erövra GM-normer och sex titellösa spelare kan ta IM-in-

teckningar. Med andra ord – de tre stormästarna och de sex titellösa möter dem som drömmer om GM-titeln.

De internationella mästarna var i så god form, att det mumlades om att det var ganska svaga stormästare som hade inbjudits. Det var naturligtvis nonsens. Lars Karlsson, Helgi Ólafsson och Vlastimil Jansa har i flera tidigare tävlingar visat sin kapacitet och ingen av dem hade den minsta lust att riskera sitt rankingtal.

Men de hade oturen att råka ut för ett riktigt oväder av spelglädje och en inteckningsfeber som bara spred sig när de första ronderna bjöd på stora IM-framgångar. Till slut hade Henrik Danielsen, Lars Schandorff, Sune Berg Hansen och engelsmannen John Emms klarat de 7/9 som behövdes för en GM-norm. IM Chris Ward, England var också nära men föll i sista ronden.

Björn Ahlander var den ende i den andra halvan av Scheveningengänget som var i närheten av en IM-norm. Det smög sig i slutronden då han måste vinna men Schandorff bara behövde remi.

Här ett par exempel på hur man fäller en stormästare. Danielsen slog alla tre, mest övertygande i detta parti:

ENGELSKT PARTI (A 29)

Helgi Ólafsson Island — **Henrik Danielsen** Danmark

1. c4 Sf6 2. Sc3 e5 3. Sf3 Sc6 4. g3 Lb4 5. Lg2 0–0 6. 0–0 Lxc3 7. bxc3 Te8 8. d3 e4 9. Sd4 h6 10. dxe4 Sxe4 11. Dc2 d5 12. Sb5 Lf5 13. cxd5 Sxg3 14. e4 Sxf1 15. dxc6 Dh4 16. f3 Dxh2† 17. Kxf1 Lh3 18. Le3 bxc6 19. Sd4 c5 20. Sf5 Lxf5 21. Lg1 Df4 22. exf5 Tad8 23. Te1



23. – Dc4† 24. uppgivet.

Vit blir matt eller förlorar damen (24. – Kf2 Dh4† eller 24. Te2 Txe2 25. Dxe2 Td1†).

Sune Berg Hansen fortsatte sitt goda spel från segermatchen mot Curt Hansen i höstas och från OS. Mot Lars Karlsson stod han inte lika bra hela tiden men med hjälp av en finurlig manöver, som kulminerade med 29. – Th5!, bärgade han hela poängen:

TROMPOWSKY (A 45)

Lars Karlsson Sverige — **Sune Berg Hansen** Danmark

1. d4 Sf6 2. Lg5 Se4 3. Lf4 c5 4. f3 Da5† 5. c3 Sf6 6. d5 Db6 7. b3 g6 8. c4 Lg7 9. Sc3 0–0 10. Tc1 d6 11. e4 e6 12. g4 exd5 13. exd5 Te8† 14. Kf2 Sbd7 15. h3 Se5 16. Dd2 h5 17. Kg2 Ld7 18. Lh6 Lxh6 19. Dxh6 Dd8 20. Le2 g5 21. h4 gxh4 22. gxh5 Sxh5 23. Dxh5 Sg6 24. Dh6 Df6 25. Kf1 Te5 26. Ld3 Lf5 27. Lxf5 Dxf5 28. Th2 Dd3† 29. Kg2

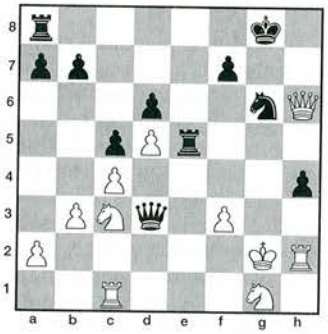

29. – Th5 30. Dxh5 Sf4† 31. Kh1 Sxh5 32. Se4 Sg3† 33. Sxg3 hxg3 34. Th3 g2† 35. Kh2 Dd2 36. Ta1 Kg7 37. Tg3† Kf6 38. Sh3 g1T† 39. uppgivet.

Slutställning, IM-sidan: 1) Henrik Danielsen, Lars Schandorff, Sune Berg Hansen, alla Danmark, och John Emms, England 7, 5) Chris Ward, England 6½, 6) Bjarke Kristensen, Danmark, Einar Gausel, Norge, Stellan Brynell, Sverige och Nikolaj Borge, Danmark 5½.

GM-sidan: 1) Vlastimil Jansa, Tjeckien 5½, 2) Björn Ahlander, Sverige 4, 3) Tobias Christensen, Danmark 3½, Helgi Ólafsson, Island 3, 5) Lars Karlsson, Sverige 2½, 6) Martin Olesen, Danmark 2, 8) Jens Østergaard och Uffe V Nielsen, båda Danmark, 1½, 9) Jackie Andersen, Danmark 1.

Tre svenskar i fältet. Man noterar rent allmänt att det är fler svenskar i danska turneringar än omvänt – hur det nu kommer sig...

Många svenskar har också deltagit i den danska lagturneringen, men alla är inte högt placerade. Jonny Hector spelade för flerfaldiga mästarna Nordkalotten, där han på toppbordet mot Helsinge mötte stormästaren Miron Sjer, Ryssland.

Jonas Barkhagen och Patrik Lyrberg spelade för Gistrup, ett nyuppflyttat lag från norra Jylland med nästan idel "importerade" spelare. Man hade guldläge inför den avslutande dubbelronden, och 4–4 i näst sista omgången drygade ut försprånget. Sista ronden blev emellertid en av de märkvärdigaste på flera säsonger. Gistrup mötte Espergærde, som i händelse av seger med 6–2 skulle erövra titeln. Detta verkade orealistiskt men en snygg seger gav Gistrup nervdaller:

NIMZOINDISKT FÖRVAR (E 21)

Jonas Barkhagen Gistrup — **Tomas Hutters** Espergærde

1. d4 Sf6 2. c4 Sc6 3. Sf3 e6 4. Sc3 Lb4 5. Lg5 h6 6. Lh4 g5 7. Lg3 Se4 8. Tc1 h5 9. Dd3 d5 10. Se5 h4 11. Sxc6 bxc6 12. Le5 f6 13. f3 Sxc3 14. bxc3 Le7 15. Dg6† Kf8 16. cxd5 cxd5 17. e4 fxe5 18. exd5 exd5 19. Dc6 Tb8 20. Ld3 Dd7 21. Dg6 Tb6 22. uppgivet.

Espergærde vann sedan "bara" med 5½–2½ och passerade inte Gistrup. Det gjorde däremot Århus som vann med 6–2 mot Frederiksberg och överraskande även den andra nykomlingen, SK 1934, Nykøbing Falster, så toppen kom att se ut så här: 1) Århus 31, 2) SK 34 30½, 3) Gistrup 30 (9 matchpoäng), 4) Espergærde 30 (7).

Den utländska "invasionen" i danskt lagschack gav upphov till många reaktioner. Ledarna (spelarna vill gärna ha högre standard) blev till den grad upphetsade att de beslöt att utlänningar endast får medverka i danska lag om de har danskt pass eller är stadigvarande bosatta i Danmark.

Att en uppsjö av danska spelare reser flera hundra kilometer för att representera klubbar, i vars lokaler de annars aldrig sätter sin fot, betyder ingenting. En spelare från västra Jylland kan helt lagligt spela för en klubb i Köpenhamn men en spelare från Malmö – usch! Sista ordet är måhända ännu inte sagt, i varje fall har DSU:s nye ordförande lovat att tala med de inblandade.

Søren Bech Hansen blev alltså vald i påskas, då det också alltid tävlas om Danmarksmästerskapet. Strax dessförinnan ägde årets Köpenhamnsmästerskap rum. Till allmän förvåning vanns båda tävlingarna av superveteranen Jens Kristiansen (43 år men man blir snabbt veteran nu för tiden och han var långt ifrån den äldste).

Kristiansen har återvänt till sin lärargärning efter en del år med schackjournalistik och andra sysslor. Spelglädjen har han kvar även om han inte längre har några "professionella" mål att oroa sig för. Detta var hans tredje DM-titel. De två föregående erövrades 1979 och 1982 så det har hunnit slås många pjäser sedan han senast stod överst på pallen. Han tog 6½/9 och sedan följde Henrik Danielsen 6, Lars Schandorff 5½, Carsten Høi 5 och Erling Mortensen 4½.

Mortensen, med fyra DM-tecken, klarade sig sämre än väntat men också han har numera jobb på heltid, som historielärare i gymnasiet.

Landslagsklassens partier bjöd på mera kamp än skönhet, och fler remier än vinster. Låt oss i stället titta på det parti som belönades med *Politikens* skönhetspris. Detta har utdelats varje år sedan 1960-talet men sällan har man gått så långt ner som den här gången då priset vanns i Mästare 7:

JUGOLAVISKT FÖRSVAR (B 06)

Andreas Schütte — **Magnus Lindfeldt**

1. e4 g6 2. d4 Lg7 3. Sc3 d6 4. Le2 Sd7 5. Le3 e5 6. Sf3 Sgf6 7. 0–0 h6 8. h3 0–0 9. dxe5 dxe5 10. Sh2 Kh7 11. f4 exf4 12. Lxf4 c6 13. Ld6 Db6† 14. Kh1 Td8 15. Ld3 Dxb2 16. Se2 Te8 17. Tb1 Dxa2 18. Tb3 Da5 19. Sg4 Sxg4 20. hxg4 Sf6 21. e5



21. – Txe5!! 22. Ta3! Dd5 23. Sf4! Sxg4! 24. Lxg6†! fxg6 25. Sxd5 Txd5 26. Td3 Se3! 27. De2 Sxf1 28. Txd5 cxd5 29. De7 (?) Lf5 30. Le5 Tg8 31. Dxb7 Se3 32. Dxa7 Sxc2 33. g4 Lxg4 34. Dc7 Lf5 35. Kg1 d4 36. Kf2 d3 37. Df7 Kh8 38. Lf4 Tf8 39. De7 Lg4 40. Kg3 h5 41. Dd6 Sd4 42. Dxg6 Se2† 43. Kh4 Sxf4 44. uppgivet.

Från och med drag 28 var svart i våldsam tidsnöd men undgick de fällor som fanns ända till slutet: 43. – Txf4 44. Dh6† Lxh6 patt (men också det kan klaras med 44. – Kg8).

Sommarsäsongen inleddes med Danmarks andra Scheveningenturnering, arrangerad av Skakforeningen Øbro med Martin Olesen som initiativtagare. Nio IM-kandidater fick en god start, och hela sju man hade erforderliga 7/9 inom räckhåll med två ronder kvar. En föll ifrån i näst sista ronden och nerverna kom med i spelet i slutomgången så bara tre klarade normen.

I gengäld hade samtliga två tidigare intteckningar. Tobias Christensen kan utnämnas till IM vid nästa kongress, medan Uffe V Nielsen saknar 15 och Martin Olesen 45 elopoäng innan de är uppe i magiska 2400.

Uffe V Nielsen var helt omöjlig i denna turnering och segrade med 8/9 medan Olesen och Christensen tog 7. De tre internationella mästarna fanns på deras sida, men med beskedliga resultat: IM Gerard Welling, Holland 6½, IM Andrew Whiteley, England 6, IM Bernd Stein, Tyskland 4½.

Och så rullar sommaren vidare. Danmark ställde upp med starkt lag i landskampen mot Sverige i slutet av maj, även om det samtidigt pågick en GM-turnering i Köpenhamn. I juni följde den traditionella Copenhagen Open, spelad sedan 1979, i juli spelades en IM-turnering hos Københavns Skakforening, i oktober blir det en IM-turnering på Jylland samtidigt som det förmodligen arrangeras en sjätte upplaga av Ingrid Larsen Memorial, en titelturnering för damer.

På ett eller annat sätt blir det nog stoff till ytterligare Danmarksbrev. Men det trevligaste hade ju varit att kunna skriva att det nu vimlar av nya, unga schackspelare…

Svend Novrup



First Saturday Tournaments for IGM, IM norm and ELO rating

Organizer: NAGY LÁSZLÓ
1101 Budapest, Hungária krt. 5-7. XI. ép. I. 7.
Phone / fax: (361) 263 - 2859
HUNGARY

Tävlingskalendern

1–3 sep: Hallstahammar Open – se annons i TfS nr 5!
2–3 sep: BT-cupen, Hässlehus fritidsgård, Borås, 2x45 min (tidsh). 3 sep: Borås Open i blixt. Inf: Leif Svensson, tel 033/26 91 14, Anders Johansson, tel 033/11 39 85.
9 sep: Nynäs Open, Nynäshamn – se annons i detta nr!
9–17 sep: 2nd Karl Wagner Memorial,Graz Österrike. Inf: Gertrude Wagner, Brockmanngasse 18, A-8010 Graz, Österrike, tel (43) 0316/83 06 83, fax 0316/81 62 71.
15–17 sep: Europacupen, Örebro.
16 sep: 38:an + 56:an, Falkenberg – se annons i detta nr!
22–24 sep: Skol-SM, Göteborg.
23–24 sep: Haninge Open – se annons i detta nr!
7–8 okt: Björkstadsschacket, Umeå – se annons i detta nr!
14–15 okt: Svenska Cupen, kval.
14–15 okt: Ståhlbergskannan, Stockholm. Inf: Stockholms Schackförbund, tel 08-668 78 77.
21–22 okt: Allsvenskan, rond 1.
11–12 nov: Allsvenskan, rond 2.
18–19 nov: Ståhlbergskannan – se ovan.
2–3 dec: Allsvenskan, rond 3.
15–17 dec: Svenska Cupen, final, Örebro.

Sanktionerat i Linköping

24 spelare deltog i de sanktionerade turneringar som arrangerades av Linköpings ASS i slutet av maj. Resultat:

Klass I/II: 1) Shemsi Rukovci, KH-Alliansen 6 (av 7), 2) Mattias Hedlin, Arboga SK 5, 3) Joakim Andersson, Stockholms SS 4.

Klass II: 1) Edhem Sehovic, Norrköpings SS 6 (av 7), 2) Johan Sundell, Linde SK 5½, 3) Chris Jordan, Linköpings ASS 4½.

Klass III: 1) Börje Pettersson, Linköpings ASS 7 (av 7!), 2) Fernando Lizardi, Linköpings ASS 5½, 3) Göran Andersson, Huskvarna ASK 4½.

1. Gata Kamsky	**USA**	g	2710	–	1	1	½	½	0	½	1	½	½	5½
2. Anatolij Karpov	**Ryssland**	g	2765	0	–	½	½	½	½	1	½	1	1	5½
3. Michael Adams	**England**	g	2655	0	½	–	½	½	½	½	1	1	1	5½
4. Judit Polgár	**Ungern**	g	2630	½	½	½	–	½	½	½	½	½	1	5
5. Boris Gelfand	**Vitryssland**	g	2700	½	½	½	½	–	½	1	0	½	1	5
6. Miguel Illescas	**Spanien**	g	2595	1	½	½	½	½	–	1	0	0	½	4½
7. Joël Lautier	**Frankrike**	g	2665	½	0	½	½	0	0	–	1	1	1	4½
8. Jeroen Piket	**Holland**	g	2670	0	½	0	½	1	1	0	–	½	½	4
9. Valerij Salov	**Ryssland**	g	2715	½	0	0	½	½	1	0	½	–	½	3½
10. Aleksej Sjirov	**Lettland**	g	2710	½	0	0	0	0	½	0	½	½	–	2

Thomas Ernst kommenterar:

DOS HERMANAS OCH NOVGOROD

■ I Dos Hermanas, Spanien och Novgorod, Ryssland har ett par av årets starkaste turneringar avverkats (kategori XVIII respektive kategori XVII). Thomas Ernst har kommenterat några partier:

Klimatet i Spanien tycks just nu vara ovanligt gynnsamt för schack. De stora tävlingarna avlöser varandra i en till synes aldrig sinande ström och första halvåret 1995 har verkligen varit späckat:

❑ Turneringen i Linares (kategori XVII)
❑ PCA-finalen Anand – Kamsky i Las Palmas
❑ Turneringen i Dos Hermanas (kategori XVIII)
❑ Kadett-OS i Las Palmas
❑ Turneringen i Madrid, kategori XVI.

Till detta kommer öppna turneringar, lagmästerskap och en rad andra evenemang för vanliga dödliga. Det är alltså inte så konstigt att allt fler, både proffs och amatörer, riktar blickarna mot Spanien. Senaste tillskottet är Aleksej Sjirov, gift med en argentinska och nybliven pappa, som vill bli spansk medborgare. Han är född och uppvuxen i Lettland men som etnisk ryss närmast att betrakta som statslös.

I Dos Hermanas, som ligger i närheten av Sevilla, lyckades man i år övertrumfa Linares då det gällde kategoritalet. Att Gata Kamsky skulle vinna var en överraskning även för honom själv efter det svåra nederlaget mot Anand. När två ronder återstod hade han kvar att möta både Anatolij Karpov och Michael Adams – och slog båda!

I sista ronden fick Karpov inte ut mer än en halva mot Judit Polgár som blev "remidrottning" på kuppen men som gång på gång visar att hon hör hemma i världstoppen.

Anmärkningsvärt i övrigt var Salovs och Sjirovs dåliga resultat, som lämpligen sorteras in under rubriken "Tillfälliga misslyckanden".

Här är åttonde rondens avgörande parti mellan Kamsky och Karpov:

CARO-KANN (B 12)

Gata Kamsky – **Anatolij Karpov**
USA – Ryssland

1. e4 c6 2. d4 d5 3. e5 Lf5 4. Sf3 e6 5. Le2 c5 6. Le3 Sd7

I matchen mot Gelfand spelade Karpov 6. – cxd4 7. Sxd4 Se7. Det följde 8. c4! och vit vann. Den aktiva fortsättningen 6. – Db6 besvaras med bondeoffret 7. Sc3! Dxb2 8. Sb5 Sa6 9. dxc5 med farligt angrepp.

7. c4!

Kamskys nya drag, som ställer svart inför en svår försvarsuppgift.

7. – dxc4 8. 0–0 a6

Försöket att behålla bonden medelst 8. – b5 strandar på 9. a4 a6 10. axb5 axb5 11. Txa8 Dxa8 12. b3! cxb3 13. Dxb3 med stor fördel.

9. Lxc4 Se7 10. Sc3 b5 11. Ld3 c4

Svart ligger efter i utvecklingen och måste därför låsa spelet.

12. Lc2 Tc8 13. Te1 b4 14. Se4 Sd5 15. Lg5 Da5 16. Sh4

Framtvingar avbyte av löparen.

16. – Lxe4 17. Lxe4 g6!

En utmärkt idé som tvingar vit till extraordinära åtgärder för att fortsätta angreppet.

18. Dg4 Lg7 19. f4 Db6

Här besvaras 19. – h6 med 20. Lxg6! och nu:

a) 20. – hxg5? 21. Dxe6† Kd8 22. Dxf7 +-;

b) 20. – Db6 21. Lf6! med starkt angrepp;

c) 20. – 0–0 21. Lxh6! Lxh6 22. Lc2† Kh8 23. Sg6†! Kg7 ±.

Man ser att svarts dam är passivt placerad i varianterna a) och c).

Svart kan inte heller rockera: 19. – 0–0 20. f5! +.

20. Kh1 Dc6

D-bonden var tabu på grund av 21. Tad1 osv. Det svåra försvaret har kostat mycket tid.

21. f5!

Ännu ett offer som inte får antagas: 21. – gxf5 22. Sxf5 exf5 23. Lxf5 med hotet 24. e6.

21. – S7b6 22. Lf6

Framtvingar öppnadet av e-linjen och byter av en viktig försvarspjäs.

22. – Lxf6 23. exf6 Kd8 24. fxg6

Vit undviker det slutspel som skulle ha kunnat uppstå efter 24. fxe6 Dxe6 25. Dxe6 fxe6 26. Lxd5 exd5 27. Te6 med oklart spel.

24. – hxg6



25. Lxg6!

Om offret antas följer, avgörande, 26. Sxg6.

25. – Tc7!

Strålande försvarsspel av Karpov.

1. Garri Kasparov	**Ryssland**	**g**	**2805**	–	½	½	1	½	½	½	1	1	1	6½
2. Vasilij Ivantjuk	**Ukraina**	**g**	**2700**	½	–	1	0	½	½	½	½	1	1	5½
3. Nigel Short	**England**	**g**	**2655**	½	0	–	½	½	1	½	1	1	½	5½
4. Veselin Topalov	**Bulgarien**	**g**	**2630**	0	1	½	–	½	½	½	½	1	1	5½
5. Jaan Ehlvest	**Estland**	**g**	**2615**	½	½	½	½	–	1	½	½	½	1	5½
6. Vladimir Kramnik	**Ryssland**	**g**	**2715**	½	½	0	½	0	–	1	1	½	1	5
7. Jan Timman	**Holland**	**g**	**2630**	½	½	½	½	½	0	–	½	½	½	4
8. Boris Gulko	**USA**	**g**	**2595**	0	½	0	½	½	0	½	–	½	½	3
9. Artur Jusupov	**Tyskland**	**g**	**2660**	0	0	0	0	½	½	½	½	–	½	2½
10. Rafael Vaganian	**Armenien**	**g**	**2640**	0	0	½	0	0	0	½	½	½	–	2

26. Le4 Kc8 27. Sf3 Sxf6 28. Dg7 Sxe4 29. Dxh8† Kb7 30. Dh4

Och vit står bättre med kvalitet över.

30. – Sd6 31. Tac1 a5 32. Dg5 Sd5 33. h4 Tc8 34. h5 Th8 35. Kg1 Th7 36. h6?

Kamsky fumlar i tidsnöden. Bättre var 36. Se5 (angett av Sture Olsson i *UNT*) Db6 37. Ted1 c3 38. Sd7! med angrepp.

36. – Dc7 37. Sd2 Db6 38. Dg4 och här förlorade svart på tid.

Karpov skulle ha kunnat kämpa vidare med 38. – c3 39. bxc3 Sxc3, varefter jag inte ser någon direkt vinst för vit. Hans fördel är heller inte stor efter t ex 40. Txc3 bxc3 41. Tb1 Dxb1†! 42. Sxb1 c2! 43. Df3† Ka7 44. Df1 cxb1D 45. Dxb1 Txh6 osv.

(Kommentarer: Thomas Ernst)

Kanske måste Karpov hitta något annat än Caro-Kann mot 1. e4 i den kommande matchen mot Kamsky...

I Novgorod spelades den andra turneringen i serien PCA Super Classics. Liksom i premiären i Riga i våras startade Garri Kasparov och Vasilij Ivantjuk bäst med 2½/3 medan däremot Artur Jusupov inledde med tre nollor.

PCA-världsmästaren slog av på takten mot slutet och remiserade de fyra sista partierna. I sista ronden hade Ivantjuk möjlighet att gå i kapp men han förlorade mot Veselin Topalov, som spelade flera intressanta partier.

Nigel Short gjorde liksom Jaan Ehlvest sitt bästa resultat på länge.

Här några partier från respektive rond 4, 6, 8 och 9:

GRÜNFELDINDISKT FÖRSVAR (D 85)

Vladimir Kramnik Ryssland — **Jan Timman** Holland

1. Sf3 g6 2. d4 Sf6 3. c4 Lg7 4. Sc3 d5 5. cxd5 Sxd5 6. e4 Sxc3 7. bxc3 c5 8. Tb1!

Denna gamla hederliga variant utgör för närvarande det största bekymret för Grünfeldförsvarets anhängare.

8. – 0–0 9. Le2 cxd4 10. cxd4 Da5† 11. Ld2 Dxa2 12. 0–0 Lg4

Svart har här spelat flera andra drag, men samtliga har blivit mer eller mindre vederlagda.

13. Lg5 h6 14. Le3 Sc6 15. d5 Sa5

Denna kantspringare är orsaken till svarts kommande svårigheter. I två korta remipartier i interzonturneringen i Manila 1990 provades 15. – Se5 och det är kanske bättre.

16. Lc5!

Bättre än 16. Tb4 Lxf3! med lika spel enligt partiet Kamsky – Anand, Las Palmas 1995 (se TfS nr 4!).

16. – Lf6 17. e5 Lxe5



18. Tb4!

Kramniks nyhet. Det hotar både 19. Txg4 g4 och 19. Ta4. Tidigare spelades här 18. h3 Tfd8! 19. hxg4 Txd5 20. Ld4! Lxd4 21. Sxd4 Tad8 22. Dc2 med lika chanser (Strelbin – Nadanian, Sovjet 1991).

18. – Lxf3 19. Lxf3

Vits löparpar utgör en betydande maktfaktor.

19. – Lf6?

Det avgörande felet som leder till förlust på grund av svarts svagheter på diagonalen h1–a8 i den följande avvecklingen. Svarts bästa chans var 19. – Tae8! med följande möjligheter:

a) 20. Te1 b6 (20. – Ld6? 21. Ta4 +-) och nu:

a1) 21. Ta4 Db2 22. Te2 Dc3 23. Tc2 (23. Lb4 Dc7) Db3 24. Tb4 Da3! (det spektakulära damoffret 24. – bxc5? förlorar efter 25. Txb3 Sxb3 26. Te2!);

a2) 21. Txe5 bxc5 22. Ta4 (22. Tbe4!?) Db2 (med mothot) 23. De1 Sb7 (eller 23. – Sb3) med ömsesidiga chanser;

a3) 21. Te2 Da3!;

b) 20. Ta4 Db3 (20. – Db2? 21. Txa5 b6 22. La3 +-) 21. Te1!? (21. Txa5 Dxd1 jämte 22. – b6) Db5 22. Lb4 Sc4 och svart står bättre.

20. Ta4 Db3 21. Txa5 Dxd1 22. Txd1 b6



23. d6!

Det avgörande genombrottet, t ex 23. – exd6 24. Lxa8 Txa8 25. Lxb6 +-.

23. – Tac8 24. d7 Tcd8 25. Lxe7 Lxe7 26. Txa7

Trots de olikfärgade löparna står vit på vinst tack vare sin stolta fribonde.

26. – Tb8 27. Te1 Ld8 28. Te8 b5 29. Ta8 Txa8 30. Lxa8 b4 31. Ld5 Kg7 32. Kf1 uppgivet.

Med det oparerbara hotet att föra kungen till c8.

(Kommentarer: Thomas Ernst)

SICILIANSKT PARTI (B 80)

Veselin Topalov Bulgarien — **Garri Kasparov** Ryssland

1. e4 c5 2. Sf3 Sc6 3. d4 cxd4 4. Sxd4 e6 5. Sc3 d6 6. Le3 Sf6 7. f3 Le7 8. Dd2 0–0 9. g4 a6 10. 0–0–0 Sxd4 11. Lxd4 b5 12. Kb1 Lb7

Tidigare spelade Kasparov varianten 12. – Sd7 13. h4 Tb8 14. g5 Dc7 15. h5 b4 16. Se2 Se5, men denna vederlades i partiet Tiviakov – Morozevitj, Podolsk 1993, genom 17. f4! som gav vit ett oemotståndligt angrepp (se Inf 59/261).

13. h4 Tc8 14. g5 Sd7 15. a3

Den principiellt riktiga fortsättningen är här 15. Tg1!, vilket hotar 16. h5, och sedan:

a) 15. – b4 16. Se2 Se5 17. Tg3 (Topalov – Kasparov, Amsterdam 1995);

b) 15. – Se5 16. Le2 Dc7 17. a3! med terrängfördel för vit.

Textdraget innebär både en tempoförlust och en försvagning

15. – Se5 16. De3 Sc4 17. Lxc4 Txc4 18. Thg1 b4!

Inledningen till ett farligt motspel på b-linjen.

19. axb4 Txb4 20. Tg2 La8 21. b3 a5 22. h5 Dc7 23. Lf6

Tack vare denna taktiska finess räddar vit löparen som hotade att bli instängd (23. – e5).

23. – Tfb8 24. Lxe7 Dxe7 25. Td4!

Ett utmärkt försvarsdrag, som förhindrar 25. – a4. Samtidigt utgör draget en diabolisk fälla: 25. – Da7?? 26. Txb4! och vit vinner.

25. – e5 26. Txb4 axb4

Härmed uppnår svart sitt strategiska mål att fördriva vits väl placerade försvarsspringare.

27. Sa2

Efter 27. Sd5 Lxd5 28. exd5 fruktade Topalov ett angrepp på a-linjen.

27. – Dc7 28. Dd3 Kf8 29. g6?!

En förhastad attack, som ger svart nya angreppsmål. Lugnare var t ex 29. Td2 Ke7 30. Da6 Db6 31. Dc4! med visst motspel.

29. – fxg6 30. hxg6 h6 31. f4

Öppnar visserligen f-linjen, men nu vaknar löparen på a8 till liv.

31. – exf4 32. Tf2 Kg8

Kungen står trots allt säkrast i hörnet.

33. Txf4 Dc5 34. Tf1 Db5!

Ett dambyte är rena drömmen för svart.

35. Tc1 De5

Inledningen till en avgörande centralisering.

36. Dc4† Kh8 37. Th1

Eller 27. Sxb4 Lxe4 38. Sd3 Df5 med angrepp på g6-bonden.

37. – Lxe4 38. Dc7 Tf8 39. Txh6†

Detta skenoffer är samtidigt enda sättet att gardera g6.

39. – Kg8



I denna ställning hotar ogarderbart 40. – Lxc2† eftersom vits torn inte kan återvända till första raden. Detta är resultatet av Kasparovs underbara centralisering!

40. Sc1 Lxc2† 41. uppgivet.

(Kommentarer: Thomas Ernst)

Kortchnoi vann i Madrid

Som sagt, Spanien är det förlovade landet just nu. I maj spelades en kategori XVI-turnering i Madrid som överraskande vanns av Viktor Kortchnoi, 64, med 6½ poäng (av 9). Sedan följde Valerij Salov, Ryssland 6, Artur Jusupov, Tyskland 5, Pablo San Segundo, Spanien, Vladimir Jepisjin, Ryssland och Judit Polgár, Ungern 4½, Miguel Illescas, Spanien 4, Aleksander Beljavskij, Ukraina och Nigel Short, England 3½, Jan Timman, Holland 3.

Samtidigt arrangerades en stark turnering i León: Aleksej Sjirov, Lettland och Jevgenij Barejev, Ryssland 6½ (av 9), Michael Adams, England och Vladimir Akopian, Armenien 6, Ivan Morovic, Chile 5½, Jesus De la Villa, Spanien 4½, Ivan Sokolov, Bosnien-Hercegovina 4 etc.

FRANSKT PARTI (C 10)

Veselin Topalov Bulgarien — **Rafael Vaganian** Armenien

1. e4 e6 2. d4 d5 3. Sc3 dxe4 4. Sxe4 Sd7 5. Sf3 Sgf6 6. Sxf6† Sxf6 7. Ld3 b6

En alltför passiv fortsättning som ger vit stor fördel. Vanligare är 7. – c5.

8. De2 Lb7 9. Lg5 Le7 10. 0–0–0!

Den mest dynamiska fortsättningen.

10. – Dd6

Eller 10. – 0–0 11. h4 Dd5 12. Kb1 Tfd8 13. c4 Dd6 14. The1 ± (Bronstein – Kan, Sovjet 1947).

11. Se5

Förhindrar lång rockad.

11. – 0–0 12. Kb1 Tad8

Om svart slår på g2 förlorar han kvalitet efter 13. Thg1 följt av 14. Lh6.

13. c4 h6

Här hade 13. – c5 besvarats starkt med 14. Lf4 som hotar 15. Sg6 med kvalitetsvinst.

14. Lf4



14. – Dxd4

Ett intressant damoffer som dock inte löser svarts problem.

15. Lh7† Kxh7 16. Txd4 Txd4 17. Le3 Te4 18. Sf3 Td8 19. h3

Svarts ena torn är deplacerat och vits nästa uppgift är att utnyttja detta.

19. – Kg8 20. b3 a5 21. Td1 Txd1† 22. Dxd1 b5!?

Vaganian vill ha rutan d5 för sin springare, men det får han inte.

23. Sd2!

Med planen att spärra diagonalen för Lb7.

23. – Th4 24. f3 Th5 25. Df1 bxc4 26. bxc4 a4 27. Lf4 Tc5

Här föll 27. – e5? på 28. g4 med tornvinst.

28. Dd3 Tc6 29. a3 La6

Större remichanser gav 29. – Ld6 för att befria tornet.

30. Le5 Ld6 31. Lb2 Tb6 32. Dc3!

Topalov bygger upp ett starkt batteri på diagonalen a1–h8.

32. – Lf8 33. Ka2

Efter att ha säkrat kungsställningen hotar vit att erövra den svaga a4-bonden.

33. – Sd7 34. Da5 Sc5 35. Ld4 Sb3 36. Sxb3 axb3† 37. Kb2 Tc6 38. c5!

Svarts torn är åter deplacerat och vit har avgörande fördel.

38. – Lc4 39. Da8 Ta6 40. Dd8 Ld5 41. Dxc7 f6 42. Dd7 Tc6 43. De8 Ta6 44. a4 Ta8 45. Db5 Td8 46. a5 La8 47. Lc3 Kf7 48. a6 Td5 49. Db8 uppgivet.

(Kommentarer: Thomas Ernst)

BENONI (A 61)

Vasilij Ivantjuk Ukraina — **Veselin Topalov** Bulgarien

1. d4 Sf6 2. Sf3 e6 3. c4 c5 4. d5 d6 5. Sc3 exd5 6. cxd5 g6 7. Sd2

Denna variant kallas i Nunns bok om Benoni för *Knight Tour Variation*. Vit kan vinna d6-bonden, men svart får alltid tillräcklig kompensation.

7. – Lg7 8. Sc4 0–0 9. g3

Vanligare är 9. Lg5 (eller 9. Lf4 Se8 10. Dd2 b6 =) De7 10. Dd2 b6 11. Df4 Td8 12. Se4 (Jevdokimovs drag 12. f3 besvaras starkt med 12. – Lb7! 13. Se4 Sbd7 14. Td1 h6! ∓) Dxe4 (ett tvunget kvalitetsoffer) 13. Dxe4 Sxe4 14. Lxd8 b5 med ömsesidiga chanser.

9. – b6 10. a4 La6!

Svarts starkaste fortsättning.

11. Sb5 Se8 12. Lg2 Lxb5 13. axb5 Sd7 14. Lf4 De7 15. 0–0 g5 16. Ld2 Sc7

Vit har en svaghet på b5.

17. Db3 f5

Detta drag är ett led i planen att kontrollera punkten e5.

18. Tae1

Eller 18. f4 gxf4 19. gxf4 Sf6 med starkt initiativ.

18. – f4 19. gxf4 gxf4 20. Kh1 Se5 21. Lf3 Dd7!

Den vita b5-bonden är förlorad.

22. Tg1 Dxb5 23. Dxb5 Sxb5 24. Sxe5 dxe5 25. Lg4 Kh8 26. Ld7 Sc7 27. Lc6

Eller 27. d6 Tad8! -+.

27. – Tad8 28. e4 fxe3 29. Txe3 Sxd5 30. Teg3

Om svart nu spelar 30. – Tf7? råkar han ut för en obehaglig fängsling genom 31. Td3! som ger oklart spel.



30. – Se7!

Enklast.

31. Txg7 Sxc6 32. Le3 Td6 33. Tc7

Bättre är kanske 33. h3 som behåller torndubbleringen på g-linjen.

33. – Tg8 34. Txg8† Kxg8 35. Kg2 e4 36. Kg3 Tf6 37. Lg5 Tf3† 38. Kg2 Sd4 39. Txa7 Sf5

Svarts kungsställning är nu säkrad.

40. Ta4 Tb3 41. Txe4 Txb2 42. Tf4 Sg7 43. Tf6 ▶

SVERIGE KLENT REPRESENTERAT I GAUSDALS VÅRTURNERINGAR

■ Ett hyggligt turneringsutbud på hemmaplan bidrog sannolikt till att det svenska intresset för de öppna vårturneringarna i Gausdal var ovanligt lågt. Ende titelhållaren var IM Thomas Engqvist, som måste nöja sig med en beskedlig placering.

I det 25-årsjubilerande öppna norska mästerskapet 17–23 april, som tidsmässigt överlappade Öppna SM, deltog bara en svensk. Det var Bo Hedlund som gjorde en utmärkt insats och med +5 =2 –2 gick in på sextonde plats bland 84 deltagare.

Segern gick något oväntat till IM Leif Øgaard, 43, som har tävlat sparsamt på senare år och för inte så länge sedan till och med stod på FIDE:s lista över inaktiva spelare.



Resultat: 1) Leif Øgaard, Norge 7½ (av 9), 2) Einar Gausel, Norge 7, 3) Tapani Sammalvuo, Finland 7, 4) Ivar Bern, Norge 7, 5) Thor Kristian Schølseth, Norge 6½, 6) Eugenio Campos, Angola 6½, 7) Michail Ivanov, Ryssland 6, 8) Peter Vogelmann, Tyskland 6, 9) Halvard Hagesæther, Norge 6, 10) Lars Hjelmås, Norge 6, 16) Bo Hedlund 6.

Arnold Cup 25 april – 2 maj var betydligt starkare besatt med fyra stormästare och tio IM bland de 30 deltagarna. Överlägset högst rankad var Matthew Sadler, vars generalrepetetition inför stormästarturneringen i Malmö lämnade en del övrigt att önska – 4½/5 i starten kompletterades med två remier och två nederlag i de fyra avslutande ronderna.

Bäst gick i stället Sadlers 24-årige landsman Michael Hennigan som delade segern med rutinerade Igors Rausis, Lettland. Båda vann för övrigt mot Sadler. Ett bra resultat noterades även för den finske veteranen Heikki Westerinen som efter att ha misslyckats i öppna norska nu blev ensam trea.

Av de sex deltagande svenskarna var Patrick Rundqvist ensam om att nå upp till 50 procent. Thomas Engqvist vann bara ett parti men spelade hela sex remier, ett för honom ovanligt facit. Han har kommenterat sin inledande duell mot Sadler samt ytterligare ett par partier från respektive rond 6 och 9:

SLAVISKT FÖRSVAR (D 13)

Thomas Engqvist	**Matthew Sadler**
Sverige	England

1. d4 d5 2. c4 c6

Jag hade förberett mig på Antagen Damgambit, men Sadler har också Slaviskt på sin repertoar.

3. Sc3 Sf6 4. cxd5 cxd5 5. Sf3 Sc6 6. Lf4 a6

Numera nästan vanligare än de normala utvecklingsdragen 6. – Lf5 och 6. – e6.

7. e3 Lg4

En av poängerna med 6. – a6 är att vänta ut vit och utveckla löparen till g4 i stället.

8. h3 Lxf3

Det är mest en smaksak om man ska välja textdraget eller 8. – Lh5.

9. Dxf3 e6

Sadler tyckte inte om 9. – Db6 på grund av 10. De2.

10. Ld3 Le7 11. 0–0

En skarpare och mera komplicerad fortsättning är 11. g4!?.

11. – 0–0 12. Tfc1 Tc8 13. Dd1

Som Sadler påpekade efter partiet hade 13. Lg5?! besvarats med 13. – Sd7 14. Lxe7 Dxe7 15. Sa4 Sb4.

13. – Sd7

I partiet Matlak – Gurevich, Europacupen 1993, följde 13. – Se8 14. Sa4 Ld6 15. Lxd6 Sxd6 16. Sc5 De7 17. Tc3 e5 18. Sb3 exd4 19. Sxd4 Sxd4 20. Txc8 Txc8 21. exd4 g6 22. Tc1 Kg7 23. Txc8 Sxc8 med remiställning. Partiet blev också mycket riktigt remi efter 36 drag.

14. a3

Efteråt berättade Sadler att han varit orolig för 14. Sa4 b5 15. Sc5 Sxc5 16. dxc5 e5?! 17. Lg3 med en liten fördel för vit. Tillfällig decentralisering med 16. – Sa5 är bättre eftersom vit är tvungen att spela 17. b4 för att gardera fribonden på c5. Svart får då en fin ruta på damflygeln med 17. – Sc4.

14. – Sb6 15. Sa4 Sc4?!

Jag var helt inställd på 15. – Sxa4. Efter 16. Dxa4 kan svart, som i partiet Vokac – Haba, tjeckiska mästerskapet 1988, fortsätta med 16. – Ld6 (16. – Da5 17. Db3) Lxd6 (17. Lxa6? Ta8) Dxd6 18. Tc3 g6 19. Tac1 Se7 20. Txc8 Sxc8 21. Dc2 Db8 22. Dc7 Sd6 23. Db6 Dd8 24. Dxd8 med remi.



16. b3!

I efteranalysen menade Sadler att 16. De2 b5 17. b3 varit den mest exakta dragföljden och jag höll med. Vi måste båda ha varit trötta för ingen av oss noterade det enkla 17. – S4a5!, t ex 18. Sc5 Lxc5 19. Txc5 Sxb3 20. Lxh7† Kxh7 21. Dc2† Kg8 22. Dxb3 Sa5 23. Txc8 Dxc8 24. Db4 Sc4 25. a4 bxa4 26. Dxa4 a5 med idén 27. – De8 och fördel för svart.

16. – Sxa3 17. Sc5 Lxc5 18. Txc5 Sb5 19. Lxb5 axb5 20. Txb5 De7 21. Tb6

Förmodligen är 21. De2 eller 21. Lg3 mera exakt.

21. – Tfd8 22. De2 Td7 23. Db5 f6

Svart har hittat den rätta försvarsuppställningen. Nu kan han vid behov ställa springaren på d8 för att gardera svagheterna på b7 och e6.

24. Lg3 Df7 25. Kh2 h6 26. Dd3 De7 27. Tb5 Tcd8 28. Dc3 e5 29. Tc5

Här förtjänar 29. dxe5 uppmärksamhet men i begynnande tidsnöd ville jag inte förändra strukturen på partiet för mycket.

29. – exd4 30. exd4 De4 31. Te1 Df5

Naturligtvis inte 31. – Dxd4?? 32. Txc6 +-.

32. b4 Sa7 33. De3

Här hade Sadler tänkt besvara 33. Lc7 med 33. – Txc7 34. Txc7 Sb5 34. Dg3 Sxc7 36. Dxc7 Tc8 37. Dxb7 Tc2 men vit får goda vinstchanser efter 38. Te8† Kh7 39. Te3!, t ex 39. – Kg8 40. Tg3 g5 41. Tf3 osv.

Även 36. – Dd7 är mycket bra för vit efter 37. Te7 Dxc7 39. Txc7. Bäst för svart förefaller 36. – Td7! 37. Dc8† Kh7 trots den obehagliga bindningen. Efter 38. Kg1 (med hotet 39. g4) h5 39. Te8 Kg6 reder svart ut problemen.

33. – Kh7 34. Da3?

Tidsnöden börjar göra sig påmind. I stället för det simpla endragshotet var 34. Kg1 ett enkelt drag som behåller vits fördel.

34. – b6 35. Tcc1 Sb5 36. De3 De4! (=) **37. Dxe4**

Eller 37. Tc6 Sxd4 38. Txb6 Dxe3 39. Txe3 Sf5 och ställningen är remi.

37. – dxe4 38. Txe4 Txd4 39. Txd4

Svart hade ställts inför svårare prov om vit hade behållit tornen med 39. Te6. Efter 39. – Txb4 40. Txb6 måste svart spela 40. – Tdd4!. En tänkbar fortsättning är då 41. Tb7 Sa3 42. Te7 Tdc4 41. Ta1 Ta4 och vit kommer aldrig ner med båda tornen på sjunde raden.

39. – Txd4 40. Tc6 Txb4 41. Txb6 Tb3 42. f3 remi.

(Kommentarer: Thomas Engqvist)

SPANSKT PARTI (C 68)

Igors Rausis	**Bjarke Kristensen**
Lettland	Danmark

1. e4 e5 2. Sf3 Sc6 3. Lb5 a6 4. Lxc6 bxc6

I 99 partier av 100 spelas det solida 4. – dxc6. Textdraget kan vara effektivt i ett enstaka parti, men inte mot en väl förberedd motståndare.

5. 0–0

Fischer rekommenderade en gång 5. d4 exd4 6. Dxd4 Df6 7. Dd3! med ett varaktigt initiativ för vit. Aivars Gipslis, som har skrivit avsnittet om C 68 i encyklopedin, nöjer sig med att ge 7. Dd3 !?. I övrigt menar han att 5. Sc3 är den starkaste fortsättningen.

5. – d6

Sverigebekante Michail Krasenkov har experimenterat med 5. – Df6. I partiet mot Tho-

Tb4 44. Kf3 h5 45. h4 b5 46. Tc6 Tc4 47. Tc8† Kf7 48. Tc7† Kg6 49. Tc6† Kf5 50. Tf6† Ke5 51. Th6 Sf5 52. Txh5 b4 53. Th8 Sd4† 54. Kg4 Se6† 55. Kh5 b3!

En stark fribonde. Vit är förlorad.

56. Tb8 Tb4 57. Txb4 cxb4 58. Lc1 Sf4† 59. Kg5 Sd3 60. h5 Ke6 61. uppgivet.

(Kommentarer: Thomas Ernst)

mas Luther i Tilburg 1994 kom han emellertid sämre efter 6. d4 exd4 7. Sxd4 Lb7 8. Sc3 0–0–0 9. Tb1! med planen b2–b4, a2–a4 och b4–b5 för att öppna en linje mot svarts kung.

6. d4 exd4

Svart väljer att ge upp sitt bondecentrum i stället för att stötta det med 6. – f6.

7. Sxd4 Se7 8. b3

Stellan Brynell spelade 8. Sc3 mot Kristensen i landskampen mot Danmark i Halmstad 1993. Efter 8. – Ld7 9. f4 Sg6 10. Sf5?! Df6 fick svart bekvämt spel.

8. – Ld7 9. Lb2 Sg6 10. Sd2 Dg5

Utvecklingsdraget 10. – Le7? faller på 11. Sf5 och vit vinner en bonde.

11. S2f3 Dh5 12. Sf5!

Vit inser att hans utvecklingsförsprång är av temporär natur och skrider därför genast till verket. "Den som har fördel måste ovillkorligen gå till angrepp" (Steinitz).

12. – f6

Här är 11. – Lxf5 farligt för svart på grund av linjeöppningen. Efter 12. exf5 Dxf5 13. Te1† Le7 14. Sd4 (inte 14. Lxg7? Tg8 15. Lh6 och vit förlorar samspelet mellan sina pjäser) Dd7 15. Dh5 får vit ett kraftigt initiativ för den offrade bonden.

13. Te1 Se5 14. Te3!!

När jag tittade på Rausis' partianläggningar lade jag märke till att den lettiske mästaren har känsla för hur man ska spela med tornen. Mot Sadler i rond 8 visade han djup förståelse för hur de fungerar – de når maximal styrka först när de får agera på raden och inte enbart på linjen. Av de svenska elitspelarna har Lars Karlsson i många partier visat hur man kan hantera en svår pjäs som tornet.

Per Thorén snabbvinnare

Per Thorén segrade i snabbschackturneringen LASS Open som arrangerades i Linköping den 6 maj. Det var hårt i toppen – en halv kvalitetspoäng avgjorde.

Resultat: 1) Per Thorén, Schack 08 5 (av 7), 2) Bo Sjögren, Linköpings ASS 5, 3) Håkan Greiff, Rödeby SK 5, 4) Nedeljko Malesević, Linköpings ASS 5, 5) Leif Fredriksson, Schack 08 4½, 6) Bengt Nilsson, Linköpings ASS 4½. Rankingpriser erövrades Frank Svensson, Schack 08 och Darko Ludvik, Linköpings ASS. 22 spelare deltog.

14. – Df7 15. Sxe5 dxe5

Här besvaras 14. – fxe5 med det starka 15. f4!, t ex 15. – exf4 16. Tf3 Lxf5 17. Txf4 osv.

16. Td3 g6

Vits starka springare måste förr eller senare fördrivas.

17. Se3 a5?

Svart har en svår ställning, men 16. – Le6 för att tillfälligt neutralisera springaren på e3 ser bättre ut, t ex 17. Tc3 Ld7 18. Sc4 Lb4 19. Td3 Le6 etc.

18. Sc4

Nu måste svart gardera hotet 19. Lxe5.

18. – Le6



19. Sxa5!

Ett positionellt pjäsoffer som ger svart olösliga problem med koordinationen mellan pjäserna. Rausis är en mycket stark spelare med god taktisk blick och en väl utvecklad positionsuppfattning; däremot kan han ibland spela svagt i öppningen.

19. – Txa5 20. Td8† Ke7 21. Lc3 Tb5 22. a4 Tb7 23. Dd3

Det som jag tycker är vackert med det här partiet är hur vit med sina lätta pjäser och sitt ena torn banar väg för damen på d1 och tornet på a1.

23. – Dg7

Eller 23. – Lg7 24. Td1 Txd8 25. Dxd8† matt.

24. Td1 Kf7 25. Da6 Tb6 26. Da8 Tg8 27. a5 Tb5 28. Dxc6 uppgivet.

Ett konstverk!

(Kommentarer: Thomas Engqvist)

DAMBONDESPEL (A 49)

Bjarke Kristensen	**Michael Hennigan**
Danmark	England

1. d4 Sf6 2. Sf3 g6

Hennigan, som är tvungen att vinna det här partiet för att få en GM-norm, väljer en dynamisk uppställning. Han hade lite otur med färgen i lottningen eftersom Kristensen fick vit i de tre sista partierna.

3. g3 Lg7 4. Lg2 d6 5. 0–0 0–0 6. Te1

Även 6. b3/Sc3/Sbd2/a4 är sunda drag om man inte vill gå in i Kungsindiskt med 6. c4.

6. – Sc6

Modernt. Annars är 6. – Sbd7 gott. I partiet Grau – Czerniak, Buenos Aires 1939 (OS), fick svart bekvämt spel efter 7. e4 e5 8. dxe5 dxe5 9. Sc3 b6 osv.

7. e4 e5 8. c3 a5

Svart vill ta terräng på damflygeln med a5–a4, vilket vit bör förhindra. I partiet Panno – Quinteros, Manilla 1976 (izt), följde utvecklingsdraget 8. – Lg4 och nu borde Panno ha låst centrum med 9. d5 innan han spelade h2–h3. Det kan följa 9. – Se7 10. h3 Ld7 med oklart spel. Efter 9. h3?! Lxf3 10. Lxf3 exd4 11. cxd4 Sd7 12. d5 Sd4 13. Lg2 c5 14. dxc6 bxc6 kan svart med tillförsikt se fram mot mittspelet.

9. a4 Te8 10. h3 b6 11. Sbd2 Lb7

Centrumstrukturen är dynamisk. För svart gäller det att utveckla pjäserna samtidigt som han håller ett öga på tänkbara förändringar i centrum med d4xe5 eller d4–d5. Vit måste å sin sida vara rustad för e5xd4 och ett eventuellt d6–d5.

Med dynamiskt centrum menar man att det inte är helt klart vilken struktur som kommer att uppstå. Detta gör det svårt för båda parter som måste agera flexibelt och hålla olika möjligheter i huvudet.

12. d5

Vit låser centrum. Därmed dras tempot ner och striden kommer i huvudsak att föras på flankerna.

12. – Se7 13. Sc4

Detta är en fördel med den öppning Kristensen valt. Eftersom han inte spelat ett tidigt c2–c4 är fältet c4 ledigt för en springare. Textdraget visar sig dock ha en taktisk hake.

13. – Sxe4!

I vissa fall kan man spränga ett låst centrum med ett pjäsoffer Detta borde vit inte ha tillåtit eftersom han nu hamnar på defensiven.

14. Txe4 Lxd5 15. Scd2 Lxe4 16. Sxe4 d5 17. Sed2

Svart har torn och två centrumbönder för vitfältslöpare och springare. Förmodligen ger det en liten fördel.

17. – h6 18. h4 f5 19. Sf1 Kh8

Starkare var 19. – Kh7! som garderar h6.

20. Le3 Dd6 21. Dd2 Kh7 22. Td1 Tad8 23. Dc2 c5 24. h5 e4

En intressant möjlighet var 24. – g5. Kanske tyckte svart inte om 25. g4 men efter 25. – e4 26. gxf5 exf3 27. f6† Kg8 28. fxe7 fxg2 29. exd8D gxf1D† 30. Txf1 Txd8 har han en bonde mer.

25. hxg6† Sxg6 26. Se1 De6

Att föredra var 26. – Df6!.

27. Lh3 d4 28. Lc1 Df6 29. Sg2 Kh8 30. cxd4 cxd4 31. Sf4

Tack vare slaget på g6 har vit fått tillgång till fältet f4. En oklar ställning har uppstått.

31. – Sxf4 32. Lxf4 Tf8 33. Sd2 Tc8 34. Db3 d3 35. Sf1 Tc2 36. Se3 Tc5

På 36. Txb2 följer 37. Dd5 och bonden på f5 faller.

37. Td2 h5 38. Kg2 Kh7 39. Dd1 Kg6 40. Kh2 Df7

I tidnöden sätter svart bort en kvalitet men det verkar inte göra så mycket, tack var hans starka bondecentrum.

41. Ld6 Tfc8 42. Lxc5 Txc5 43. Sxf5 Txf5 44. Lxf5† Dxf5 45. f3 h4!

Ett viktigt drag som tar bort det sista bondeskyddet för vits kung.

46. fxe4 hxg3†

En sådan bonde brukade Tarrasch kalla en förrädare.

47. Kg2 Df4

Om 47. – Dxe4† 48. Df3.

48. De1 Le5 49. Txd3 Dh6 50. Txg3† Lxg3 51. Dxg3† Kf7 52. Dc7† Ke8 53. De5† Kf7 54. Dd4

Trots fribonde och damcentralisering kan vit inte vinna eftersom svarts kung blockerar e-bonden.

54. – Ke7 55. Kf2 Dh2† 56. Ke3 Dc2 57. e5 Dc6 58. Kd3 Ke6! 59. Dc4† Dd5† 60. Dxd5† Kxd5 61. e6 Kxe6 62. Kc4 remi.

(Kommentarer: Thomas Engqvist)

Resultat: 1) Michael Hennigan, England 6½ (av 9), 2) Igors Rausis, Lettland 6½, 3) Heikki Westerinen, Finland 6, 4) Bjarke Kristensen, Danmark 5½, 5) Aleksander Tjerniajev, Ryssland 5½, 6) Matthew Sadler, England 5½, 7) Einar Gausel, Norge 5½, 8) Frode Elsness, Norge 5½, 9) Stephen Giddins, England 5½, 18) Patrick Rundqvist 4½, 20) Thomas Engqvist 4, 22) Per Johansson 4, 23) Staffan Zetterberg 4, 28) Göran Fant 3.

1. Joël Lautier	**Frankrike**	**g 2655**	**– –**	**½1**	**½½**	**1½**	**4**
2. Garri Kasparov	**Ryssland**	**g 2805**	**½0**	**– –**	**11**	**10**	**3½**
3. Veselin Topalov	**Bulgarien**	**g 2630**	**½½**	**00**	**– –**	**1½**	**2½**
4. Jeroen Piket	**Holland**	**g 2670**	**0½**	**01**	**0½**	**– –**	**2**

KASPAROV TVÅA I AMSTERDAM

❑ Trots en övertygande start med 2½ poäng på de tre första ronderna fick Garri Kasparov nöja sig med andra plats i VSB-turneringen (kategori XVIII!) i Amsterdam i maj. Andra halvan av turneringen, som spelades för nionde gången och är tillägnad minnet av Max Euwe, inbringade endast en poäng och Joël Lautier smet förbi på uppploppet.

Kasparov frestade i andra ronden med en Evansgambit mot Jeroen Piket, som förlorade de tre första partierna, och vann efter 29 drag. I fjärde hände detta:

SICILIANSKT PARTI (B 48)

Garri Kasparov Ryssland — **Joël Lautier** Frankrike

1. e4 c5 2. Sf3 e6 3. d4 cxd4 4. Sxd4 Sc6 5. Sc3 Dc7 6. Le3 a6 7. Ld3 Sf6 8. 0–0 Se5 9. h3 Lc5 10. Kh1 d6 11. f4 Sed7 12. a3 b5!? 13. Lxb5!? axb5 14. Sdxb5 Db6 15. Lxc5 dxc5



16. Sd6†?!

Kasparov hävdade efteråt att han hade förberett den här varianten redan för fem år sedan och att han nu hade rört ihop dragen. Efter 16. e5! La6 17. a4 är svart förlorad, påstod han. Senare hittade emellertid Lautier 17. – Sd5! 18. Sd6† Ke7 19. Sxd5† exd5 20. Dh5 Lxf1! 21. Dxf7† Kd8 med enligt hans mening oklart spel.

16. – Ke7 17. Sxc8†?

Av allt att döma fel jämfört med 17. e5 La6 18. Tf2! Tfd8 19. Td2!.

17. – Thxc8 18. e5 Se8 19. Dh5 h6 20. Tae1 f5! 21. Tf3 c4?!

Förmodligen var 21. – Dc6 bättre.

22. g4 fxg4 23. Dxg4 Ta5 24. Se4 Dc6 25. Sd6! Sxd6 26. exd6† Kf8 27. Tg1?

Bäst var 27. Txe6 med idén 27. – Sf6? 28. d7!!. Kasparov var här i tidsnöd.

27. – g5! 28. Tg3

Om 28. gxf5† Tf5.

28. – Tf5 29. Dh5 Sf6! 30. Dxh6† Kf7 31. Kg1 Tg8 32. uppgivet.

Med mindre än en minut kvar gav PCA-världsmästaren upp i stället för att invänta 32. – Dxd6. Efteråt stormade han ut på stan för att lugna ner sig. En lycklig fotograf hittade honom och fyra bilder publicerades dagen därpå i tidningen *De Volkskrant*.

I en intervju med schweiziska *Die Schachwoche* berättade Lautier att hans mål är att avlösa Kasparov, som han nu har +2 =3 –1 mot, på VM-tronen. Han avslöjade också orsaken till att han alltid är särskilt motiverad när han möter Garri:

Under World Cup-turneringen i Belfort 1988 tilläts den då 15-årige Lautier att besöka VIP-rummet, där Kasparov och Beljavskij höll på att analysera sitt parti. Vid ett tillfälle gjorde Kasparov ett drag som såg ut att leda till matt men i själva verket var ett feldrag. Lautier observerade misstaget och påpekade detta. Kasparov snäste av honom, frågade de kringstående vem han var och krävde att han genast skulle lämna rummet.

– Kasparov kommer förmodligen inte ihåg saken, sade Lautier, men jag glömmer den aldrig...

Några månader efter incidenten i Belfort vann Joël Lautier överraskande junior-VM i Adelaide före bl a Vasilij Ivantjuk, Boris Gelfand och Ferdinand Hellers.

I sista ronden i Amsterdam förlorade Kasparov mot Piket sedan han tydligen än en gång hade blandat ihop sina anteckningar, den här gången rörande en variant i Grünfeld. Samtidigt lyckades Lautier hålla en svår ställning mot Topalov och remin säkrade förstapriset om 18 000 gulden (drygt 80 000 kronor).

1. Johan Hultin	**2285**	**–**	**0**	**1**	**1**	**1**	**1**	**1**	**1**	**1**	**0**	**7**
2. Daniel Ronneland	**2230**	**1**	**–**	**½**	**0**	**½**	**1**	**1**	**½**	**1**	**1**	**6½**
3. Karl Johan Moberg	**2365**	**0**	**½**	**–**	**½**	**1**	**½**	**1**	**½**	**1**	**1**	**6**
4. Johan Andersson		**0**	**1**	**½**	**–**	**½**	**½**	**0**	**½**	**1**	**1**	**5**
5. Anders Bäcklund	**2110**	**0**	**½**	**0**	**½**	**–**	**½**	**1**	**1**	**½**	**1**	**5**
6. Johan Kretz	**2225**	**0**	**0**	**½**	**½**	**½**	**–**	**½**	**½**	**½**	**1**	**4**
7. Mats Harrén		**0**	**0**	**0**	**1**	**0**	**½**	**–**	**1**	**½**	**½**	**3½**
8. Henrik Axelsson	**2205**	**0**	**½**	**½**	**½**	**0**	**½**	**0**	**–**	**½**	**1**	**3½**
9. Johan Naeser	**2005**	**0**	**0**	**0**	**0**	**½**	**½**	**½**	**½**	**–**	**½**	**2½**
10. Jonas Nyström		**1**	**0**	**0**	**0**	**0**	**0**	**½**	**0**	**½**	**–**	**2**

MANHEMS ELO-KM

Liksom under de senaste åren spelades SS Manhems klubbmästerskap i Göteborg i form av en eloturnering. Klubbens nyförvärv för säsongen, Johan Hultin, 23, vann ensam trots förlust i sista ronden.

Johan Hultin har en seriös inställning och stora kunskaper men har ibland besvärats av en viss ojämnhet. I den här turneringen var han i stort sett omutlig. Vinststaketet byggdes på rond för rond och bröts bara av den överraskande förlusten mot Jonas Nyström i femte ronden. Nederlaget mot Daniel Ronneland kom i sista ronden när turneringssegern redan var klar.

Här följer det avgörande partiet, som spelades i sjunde ronden:

SICILIANSKT PARTI (B 93)

Karl Johan Moberg — **Johan Hultin**

1. e4 c5 2. Sf3 d6 3. d4 cxd4 4. Sxd4 Sf6 5. Sc3 a6 6. f4 e5 7. Sf3 Sbd7 8. a4 Le7 9. Ld3 0–0 10. 0–0 Sc5 11. Kh1 exf4 12. Lxf4 Lg4 13. De1 Db6 14. h3 Lxf3 15. Txf3 Tfe8 16. Tb1 Sxd3?! 17. cxd3 Tac8 18. Le3 Db3 19. Ld4 De6 20. Dg3 Sh5 21. Df2 Lf6 22. Sd5 Le5 23. g4 Sf6 24. Txf6?! gxf6 25. Tf1 f5 26. gxf5 Dh6 27. Tg1† Kh8 28. Lxe5 dxe5 29. Dg3 f6 30. De3 Dxe3 31. Sxe3 Tg8 32. Te1 Kg7 33. Kg2 Tgd8 34. Td1 Kf7 35. Kf3 h5 36. Td2 Tc1 37. Sd5 Tg8 38. d4 Th1 39. dxe5 Txh3† 40. Ke2 Tg2† 41. Kd1 Th1† 42. Kc2 Txd2† 43. Kxd2 fxe5 44. b4 Ta1 45. Sb6 h4 46. Sd7 h3 47. Sxe5† Ke8 48. Sf3 h2 49. Sxh2 Ta2† 50. Kd3 Txh2 51. Kd4 Kd7 52. Kc5 och samtidigt uppgivet.

Vaganian – Kasparov

Lennart Wahlström i Varberg har angående partiet Vaganian – Kasparov (TfS nr 5) reagerat på min kommentar "14. Sxe5?? Dc7 -+":



Det här är inte alls någon pjäsförlust för vit. Fortsättningen blir nämligen **15. Lxf6 Lxf6 16. Sxd5!** och svart har att välja mellan:

a) 16. – Lxd5 17. Sg4!; eller

b) 16. – Dxe5 17. d4 Dxd4 (Garri hade nog testat 17. – Dxd5 18. Lxd5 Lxd5) 18. e3 De5 (18. – Dxd1 19. Sxf6†) 19. f4 Df5 20. e4.

Mycket vackert och lärorikt. Spelarna måste, liksom kommentatorn, helt ha missat denna möjlighet.

Kjell Krantz

ETT TACK

Ett varmt tack för blommor från Wasa-veteranerna vid min makes, Tönnes Aggestrup, bortgång.

Elisabeth Aggestrup
samt barn med familjer

Ungdomssidorna



REDAKTÖR: Mats Eriksson, Pärt-Antons Gata 53, 421 79 Västra Frölunda

KVALET TILL KADETTALLSVENSKAN

❑ Årets Kadettallsvenska blir historisk såtillvida att SK Rockaden för första gången efter inledningsåret 1987 bara nått finalen med ett lag. Där stöter titelförsvararna på två lag från Västerås, två från Göteborg och ett från Linköping.

25 lag, fördelade på två kvalorter, ställde upp. Som vanligt låg tyngdpunkten på den nordliga turneringen, som därmed också fick fyra av de sex finalplatser som stod på spel helgen 13–14 maj.

Tävlingen avgjordes som vanligt med sexmannalag, som utkämpade entimmespartier. Finalen äger rum 18–20 augusti, troligen i Västerås, och då blir det långpartier i en Bergergrupp.

■ STOCKHOLM

SK Rockaden stod för arrangemangen i Hägerstensåsens medborgarhus. Totalt 18 lag mötte upp, däribland sex från arrangörsklubben men bara fyra från övriga Stockholm. Rockadens förstalag var skyhögt högst rankat och vann också överlägset. En oavgjord fick man dock släppa ifrån sig, mot överraskningslaget Västerås SA.

Som ganska säker tvåa slutade Västerås ÖSK, men om de återstående två finalplatserna stod kampen desto hårdare. Västerås SA spelade 3–3 med Kristallens SK i sista ronden och höll därmed Stockholmslaget bakom sig, och Linköpings ASS tog den sista platsen genom slå Örebro SS med 4–2.

SK Rockaden II nådde inte fram trots 6–0 i slutronden och går liksom en annan fjolårsfinalist, Kristallens SK, inte vidare i år.

Resultat: 1) SK Rockaden 34, 2) Västerås ÖSK 27½, 3) Västerås SA 25, 4) Linköpings ASS 24½ (10), 5) Kristallens SK 24½ (9), 6) SK Rockaden II 24½ (8), 7) SK Rockaden 82 22½, 8) Karlskoga SK 21½ (7), 9) Linköpings ASS II 21½ (6).

■ ESLÖV

Eslövs SK stod som värd för det södra kvalet, som samlade sju lag från sydvästra Sverige. I motsats till i det mer ovissa norra kvalet var det i realiteten tre lag som gjorde upp om de två finalplatserna.

SS Manhem spelade oavgjort mot huvudkonkurrenten Majornas SS och mot Limhamns SK, medan huvudfavoriten Majorna vann med 5–1 mot Limhamn i näst sista ronden. Detta blev avgörande.

Resultat: 1) Majornas SS 28½ (11), 2) SS Manhem 28½ (10), 3) Limhamns SK 22, 4) Limhamns SK II 15½.

Kvalet till Juniorallsvenskan

Deltagandet i kvalet till årets upplaga av Juniorallsvenskan har varit klent på flera håll och en översyn av spelformen kan nu bli aktuell.

Som det nu var gick **SK Rockaden, Stockholm** vidare till final utan spel i egenskap av enda anmälda lag. Nästan lika illa var det i sydregionen, där **Limhamns SK** gick vidare efter att ha slagit den enda medtävlaren, det egna andralaget, med 4½–3½. Något mera kamp var det i östregionen, där **Linköpings ASS** besegrade Schack 08 med samma siffror.

I västregionen deltog tre lag. **Majornas SS** och SS Manhem spelade oavgjort inbördes och vann över Falkenbergs SK med 4–0, varefter bordsresultat avgjorde till Majornas fördel.

Störst var intresset i den mellansvenska regionen, där åtta lag gjorde upp en Bergergrupp.

Resultat: 1) **Västerås ÖSK** 21, 2) Västerås ÖSK II 18, 3) Örebro SS 17½, 4) Borlänge SK 14 (9), 5) Sandvikens SK 14 (5), 6) KH-Alliansen -72 13½, 7) Karlskoga SK 8½, 8) Strängnäs SS 5.

I den nordliga regionen deltog tre lag. Efter en spännande kamp gick **SK Rockaden, Umeå** vidare till finalen genom att spela 2–2 mot Hernösands SS i sista ronden. Därmed slutade man på 5 poäng före Hernösand 4 och Skellefteå SK 3. Av avgörande betydelse var följande rafflande parti från finalmatchen:

KUNGSINDISKT FÖRSVAR (E 81)

Magnus Hall	**Andreas Thyrhaug**
SK Rockaden, Umeå	Hernösands SS

1. d4 Sf6 2. c4 g6 3. Sc3 Lg7 4. e4 d6 5. Ld3 0–0 f3 c5 7. d5 e6 8. Le3 exd5 9. exd5 Te8 10. Dd2 De7 11. Kf2 Sh5 12. Te1 Dh4† 13. Kf1 Sg3† 14. hxg3 Dxh1 15. Lf4 Txe1† 16. Dxe1 Ld7 17. De7 Ld4 18. Se2 Le5 19. Lg5 h6 20. Dd8† Kg7 21. Le7 Kh7 22. Df8 Lg7 23. Dxf7 Dh5 24. Lf6 uppgivet.

TALANGJAKTEN:
Johan Norberg upprepade fjolårssegern

❑ I ett 144 man starkt startfält lyckades Johan Norberg, Västerås SA upprepa sin seger i Talangjaktens riksfinal. Men det satt hårt åt – också Hans Tikkanen, Tolita SK samlade in 7½ poäng på de åtta ronderna men slutade tvåa efter kvalitetsberäkning.

Tävlingen spelades i Falkenberg med därvarande schackklubbar och Hallands Schackförbund vid rodret. Hallänningarna har under de senaste åren skaffat sig god arrangörsvana och inte överraskande flöt det hela utmärkt.

Detta var sjätte året i följd som Talangjaktens final ordnades i Västsverige. Föga förvånande kan man också hitta ett stort inslag av spelare därifrån – mer än hälften av deltagarna kom från Halland, Västergötland eller Göteborg! Sammanlagt fanns barn från 12 av landets 24 distrikt med, en minskning med två jämfört med i fjol. Nu är det nog dags att tävlingen spelas i en annan landsända för att förhoppningsvis locka deltagare från fler distrikt.

I ett startfält med så många deltagare har den som vill vinna inte råd med några misstag, och det skulle också visa sig att två man slutade på 7½ poäng av 8 möjliga.

Efter fyra ronder började toppen utkristallisera sig. Då stod åtta man på full poäng och i den femte fick dessa mötas: Johan Norberg, Västerås SA vann över Amir Muhammadi, Ulricehamns SK, Hans Tikkanen, Tolita SK över Anders Jansson, SK Rockaden, Daniel Ljung, Lundby SS över Johan Stöök, Örebro SS och Christopher Isgaard, SS Manhem över Adam Szulkin, SK Rockaden.

I sjätte omgången besegrade Johan och Hans Daniel respektive Christopher och med två ronder kvar ledde de med en pinne. När tätmännen spelade remi inbördes krympte försprånget till en halva före fyra förföljare. I sista ronden vann både Johan och Hans liksom Amir som blev ende 7-poängare.

Vid särskiljningen hade Johan marginalerna på sin sida. Under de 14 år som Talangjakten spelats har det bara hänt en gång tidigare att en spelare lyckats vinna två år i följd. Det var Patrik Lyrberg som vann både 1986 och 1987 – fint sällskap alltså!

Resultat: 1) Johan Norberg, Västerås SA 7½ (av 8), 2) Hans Tikkanen, Tolita SK 7½, 3) Amir Muhammadi, Ulricehamns SK 7, 4) Simon Bech, SK Rockaden 6½, 5) Erik Norberg, Västerås SA 6½, 6) Patrik Swartz, SK Rockaden 6½, 7) Daniel Ljung, Lundby SS 6, 8) Adam Szulkin, SK Rockaden 6, 9) Johan Larsson, Schack 08 6, 10) Victor Nilsson, Västerviks ASK 6, 11) Henrik Boström, SK Rockaden 6, 12) Ola Palmqvist, Laholms SK 6, 13) Kim Grönqvist, Romakloster 6, 14) Sten Åstrand, SK Rockaden 6, 15) Jari Sarajärvi, Linde SK 6, 16) Mikael Arman, SK Rockaden 6, 17) Markus Frisk, SS Manhem 5½, 18) Johan Stöök, Örebro SS 5½, 19) Jonathan Adolfsson, SK Rockaden 5½, 20) Karl Thornefors, SK Rockaden 5½, 21) Anders Jansson, SK Rockaden 5½, 22) Viktor Poromaa, SK Rockaden 5½, 23) Sebastian Axelsson, SK Rockaden 5½.

■ 12-årige Etienne Bacrot, Frankrike, tog i juni sin andra IM-norm genom att komma tvåa i en turnering i Genève.

Sveriges högst rankade juniorer

❑ Den 1 januari såg den svenska eliten för juniorer, kadetter och flickor ut på det här viset:

20-årsjuniorer:

1)	Johan Hellsten, Limhamns SK	2462
2)	Patrik Lyrberg, SK Rockaden	2451
3)	Erik Hedman, SK Rockaden	2338
4)	Arvid Wikner, SS Manhem	2302
5)	Simon Silseth, Karlstads ASS	2283
6)	Babak Malekian, Malmö SS	2280
7)	Tommy Andersson, Arvika SK	2250
8)	Per Wikström, Schack 08	2240
9)	Erik Malmstig, SK Rock., Umeå	2235
10)	Anders Bäcklund, SS Manhem	2229
11)	Stefan Schneider, Limhamns SK	2227
12)	Oskar von Bahr, SK Passanten	2226
13)	Tomas Degerhammar, Kristianstad	2198
14)	Gustaf Trolle, SS Manhem	2191
15)	Håkan Thörnert, Eksjö SK	2187
16)	Peter Strömberg, SK Passanten	2177
17)	Peter Sunehag, Västerås ÖSK	2167
18)	Johan Upmark, SK Rockaden	2164
19)	Robert Wikström, SK Rockaden	2155
20)	Johan Henriksson, SK Rockaden	2134
21)	Anders Nilsson, Åstorps SS	2128
22)	Matthias Nilsson, Eskilstuna SK	2126
23)	Henrik Axelsson, SS Manhem	2124
24)	Henrik Nässén, Västerås ÖSK	2104

Kadetter

1)	Robert Wikström, SK Rockaden	2155
2)	Dennis Rylander, SK Rockaden	2082
3)	Thomas Proschinger, SK Rockaden	2066
4)	Emanuel Berg, Skövde SS	2040
5)	Anders Olsson, SK Rockaden	2023
6)	Dennis Miskulin, Jönköpings SS	1971
7)	Mikael Arnelind, Majornas SS	1970
8)	Christoffer Persson, SA Fenix	1968
9)	Björn Lundberg, Eslövs SK	1927
10)	Martin Almström, SS Manhem	1920
11)	Joel Åkesson, SS Manhem	1868
12)	Fredrik Sassenberg, SK Rockaden	1858
13)	Jonas Eriksson, Västerås ÖSK	1856
14)	Fredrik Hallberg, SK Rockaden	1851
15)	Ingemar Lind, SS Springaren, Kävl.	1846
16)	Per Olsson, Majornas SS	1840
17)	Ulf Hammarström, Borlänge SK	1825
18)	Pontus Carlsson, Linköpings ASS	1817
19)	Daniel Berglund, SK Rockaden	1805

Flickor:

1)	Susanne Hansson, SS Manhem	1872
2)	Nina Kiema, Schack 08	1797
3)	Sara Granath, Västerås ÖSK	1748
4)	Nelly Sällqvist, Schack 08	1717
5)	Therese Andersson, Schack 08	1646
6)	Lovisa Jorner, Ervalla SS	1642
7)	Anna Glarner, Uppvidinge SK	1628
8)	Cecilia Stesser, Schack 08	1595
9)	Anna Larsson, Åhus SK	1584
10)	Maria Pham, Schack 08	1556
11)	Anna Eriksson, Linköpings ASS	1536
12)	Susanne Ericsson, SS Manhem	1534
13)	Anna Lundgren, Eslövs SK	1512

Limhamn vann Schack 8:an

Limhamns SK segrade i årets upplaga av Schack 8:an, som arrangerades för tolfte gången i Spångholmsskolan i Bara utanför Malmö. Den här gången deltog 20 åttamannalag från Syd- och Västsverige. Av de 160 ungdomarna, födda 1981 och senare, var 36 flickor.

Med segrar både 1993 och 1994 bar SS Manhem en viss favoritbörda. I det inbördes mötet i andra ronden vann emellertid Limhamn med 6½–1½ och det försprånget visade sig vara omöjligt att hämta in. Störst besvär hade Limhamn i stället med Ystads SS, som i näst sista ronden föll med knappast möjliga marginal, 3½–4½, och efter en utmärkt insats även i övrigt erövrade tredje plats.

Resultat: 1) Limhamns SK 46½, 2) SS Manhem 41½, 3) Ystads SS 34½, 4) Kristianstads SK 31½, 5) Limhamns SK III 31, 6) Hässleholms SK 30½, 7) Knislinge SK 30, 8) Lunds ASK 29½, 9) Falkenbergs SK 29, 10) En Passant, Svedala 28 (8), 11) Åhus SK 28 (7).

Bordspriserna fördelades enligt följande:

Bord 1: Konrad Andrzejczyk, Ystads SS 7 (av 7!).

Bord 2: Martin Persson, Ystads SS 6.

Bord 3: Nissim Laksman, Ystads SS 6 och Sina Attaran, Lunds ASK 6.

Bord 4: Schass Innab, Limhamns SK 6.

Bord 5: Mark Bromberger, Limhamns SK 6.

Bord 6: Martin Gentili, Limhamns SK 7.

Bord 7: David Ståhlberg, Limhamns SK 7.

Bord 8: Adam Ståhlberg, Limhamns SK 7.

■ I förra numret av TfS berättade vi i om riksfinalen i Schackfyran, en omvälvande upplevelse för alla inblandade. Här är ett par målande skildringar:



Schackfyran i koncentrat – handikappade Christoffer Sonnentheil bidrog med hjälp av sin assistent Agnetha till Bjursås' bronsplats. Foto: Li Sjöborg.

SÅ KLARADE BJURSÅS BRONSET

I Sveriges skolor är ambitionen hög, åtminstone i lärarrummen. Före sommarlovet ska vi i årskurs fyra hinna med att läsa om Lappland, avhandla tje- och sje-ljud, komparera engelska adjektiv och komma ihåg läkarundersökningen på måndag. Schemat är pressat, och därför är det kanske dumdristigt att införa schack dessutom.

Jag tog ändå chansen första dagen efter julovet. Jag slängde ned några schackbräden på golvet längst bak i klassrummet och nämnde något om en tävling senare i vår.

Denna enkla handling förändrade tillvaron på ett drastiskt sätt. Under hösten hade jag efter rasterna fått ägna halva timmen åt att särа på stridande pojkar och försöka dirigera trupperna inför en attack mot matteboken. Plötsligt står man där ensam vid katedern och undrar var sjutton gänget håller hus. Innan jag går ned till bäcken för att leta gör jag en kringgående rörelse i klassrummet. Att 19 elever kan vara så tysta och sitta så stilla!

Golvspelandet fortsätter hela våren. Intresset ökar när tävlingen sätter i gång. Vi klarar oss bra och lyckas tillsammans med den andra fyran på skolan kvalificera oss för riksfinalen av Schackfyran.

32 elever, fyra ledare och en hoper föräldrar åker buss från Bjursås ned till Västerås sista lördagen i vintermånaden april. Det är första och antagligen enda gången jag får delta i en SM-final. Några guldhjälmar har vi inte vågat köpa in, men visst ska vi ge stockholmarna en match.

Västeråshallen är dukad med 12 långbord. 437 elever i 17 lag från Jämtland i norr till Skåne i söder ska tävla om en inteckning i den åtråvärda guldkungen. Vi är där i god tid. Grabbarna hinner med att undersöka hallens alla vrår, krama morsan på läktaren och köpa godis. De är dock alla på plats när musik ur musikalen "Chess" kungör att det är dags.

En tankfull tystnad uppstår. Vi hör endast det mjuka smattret från 250 klockor, som de tävlande trycker ned efter fullbordat drag.

Tävlingen går i sex ronder, och mönstret upprepas varje gång. Efter två minuter kommer den första vågen av elever springande

fram till respektive lagledares bord för att meddela att de vunnit. Skolmatt!

Ronden blir ingen succé för bjursingarna med 60 poäng och en femteplats. Är de nervösa? Har de glömt att äta gröt på morgonen? Pekka Larsson, vår coach och inspiratör, ser möjligen lite förvånad ut men uppmuntrar eleverna att stå på.

De verkar ha lyssnat för i andra ronden delar de ut en riktig dalahästspark. De tar 77 poäng av 90 möjliga och avancerar till tredje plats. Engelska skolan från Stockholm är i ledning och ser ut att gå mot en väntad seger. Men andraplatsen kan vi väl försöka nå. Bakifrån kommer också bra lag, och det artar sig till en spännande tävling.

Det "peppas" och dunkas i ryggar. Vi kör på med bjurs-modellen. "Ryska fällan", "gafflade drag" och "Rubrikovs c-bonde-öppning" (förmodligen helt okänd i schacklitteraturen) ägnar vi oss mindre åt. Det är spelglädje som gäller.

I Schackfyran tävlar man i 12 grupper. Indelningen är baserad på spelförmåga. Därför blir allas insats lika värdefull. Tävlingen bygger på att alla i klassen kan vara med, t o m den som inte själv kan flytta pjäserna. Christoffer Sonnentheil i vårt lag är ett bevis för detta. Han är handikappad och Agnetha, hans assistent, sitter med och stöttar Christoffers arm när han gör sin drag. Vi följer hans insatser med intresse, och glädjen är stor när han belåtet viftar med armen. Två segrar och en remi blir hans facit.

Nu räcker inte Christoffers och de övrigas goda insatser för att ge Fellingsbro en kamp om silvret. Försprånget krymper till 5 poäng inför sista ronden men då slår Fellingsbro till och går ifrån.

Men vi är jätteglada över vår bronsplacering, och det är bara att gratulera Engelska skolan samt Fellingsbro till deras fina spel!

Vi är ändå tredje bästa klass i Sverige. Av 20 000 elever som tävlar hör vi till de 100 främsta. Föräldrar och övriga är mycket stolta, och rektorn bjuder på tårta när skolan börjar på tisdagen.

– Det borde finns Schackfemman och Schacksexan också, är elevernas spontana kommentar vid utvärderingen.

Själv ångrar jag inte en sekund att jag tog fram schackbrädena den där januaridagen. Spelet har skapat en härlig laganda i klasserna, och allt utvecklande tankearbete har nog kommit den övriga undervisningen till godo.

Till sist ett TACK till arrangörerna i Västmanland för en trevlig vår i Schackfyrans tecken!

Mikael Nykasenoja
Lärare i klass 4
Bjursåsskolan, Dalarna

Schack – Ås IF:s nyaste gren

Under hösten och vintern har klass 4B vid Kyrkskolan tränat schack varje vecka. Intresset har varit stort och många har deltagit.

Målet har varit att delta i länsfinalen av Schackfyran som arrangeras av Jämtlands Schackförbund. Laget ska bestå av en klass som får fyllas på med yngre syskon upp till 30 tävlande. Ett handikappsystem utjämnar olikheten mellan stora och små klasser. Under tävlingen ger alla partier poäng. Sex partier spelas med tio minuters betänketid per spelare.

Den 25 februari var det dags för länsfinal. Ås-laget bestod av 15 fyror och fyra yngre syskon. Stämningen var lite uppskruvad i Sporthallens stora matal när bräden, pjäser och klockor sattes ut. Men när tävlingen började var koncentrationen total.

Ås-lagets goda representation gjorde handikappet litet och därmed hade motståndarlagen ett bättre utgångsläge. För varje rond med segrar och förluster, tårar och glädjetjut växte poängtalet, och jublet var inte att ta miste på när slutresultatet presenterades:

1) Ås Kyrkskola 262 poäng, 2) Grevåkersskolan, Hammerdal 227, 3) Fjällstaskolan, Gällö 207.

Alla spelare fick diplom och en stor schackkung av trä. Den vinnande klassen är desutom lycklig innehavare av vandringspriset, en cirka meterhög schackkung. Den kan beundras i 4B:s klassrum ett år framåt.

Nu tog vi sikte på riksfinalen i Västerås. För klassen och de yngre syskonen innebar det fortsatt träning och för oss ledare och föräldrar ett intensivt arbete med det praktiska.

Efter en lång bussresa och natt på vandrarhem i ett vårkallt Västerås var vi på plats. Laget bestod denna gång av hela klassen plus fem yngre syskon, 25 spelare totalt. För sex av dem var det den första schacktävlingen någonsin. Gissa om det var nervöst!

Första ronden gav en placering som nr 16, spänningen var för stor i början. Sedan klättrade laget upp till som bäst delad tolfteplats. Slutplaceringen blev fjortonde plats med 285 poäng, men fram till tionde skilde det endast 13 poäng! För den bästa enskilda prestationen stod Anders Jönsson (yngre syskon) med hela 14 poäng.

Alla fick fina schackkungar i guldfärg, diplom och lagfoto.

Tävlingen var mycket bra arrangerad. Musik ur "Chess" i pauserna höjde stämningen. Tiderna hölls bra tack vare många funktionärer och datastöd, och mellan ronderna kunde spelarna koppla av med innebandy och basket i en angränsande sporthall.

Schack har gett mersmak. Vi hoppas kunna bilda en schackklub till hösten och framöver få Ås-lag som tävlar i både Schackfyran och Schackfemman!

Ruth Ericsson
Ledare, Ås Kyrkskola
Krokom, Jämtland

FLICK-EM

Nina Kiema, Schack 08 representerade Sverige vid Flick-EM upp till 20 år som spelades i början av maj i ungerska Zánka. Av de 31 deltagarna var 24 från det forna östblocket. De allra flesta hade internationellt rankingtal. Åtta var redan kvinnliga IM och en GM.

– Jag spelade inte så bra, menade Nina själv efter hemkomsten. Jag kom i tidsnöd en hel del och det blev vilt spel i partierna, men det var nyttigt att vara med i en så tuff turnering.

Topprankad var Mónika Grábics, Ungern, bekant från Limhamns internationella juniorturnering. Hon lyckades dock inte alls och fick liksom andrarankade Nino Churtsidze, Georgien nöja sig med en beskedlig placering. I stället var det den andra georgiskan, Inga Churtsilava, som ångade på och ledde tävlingen efter sju av de elva ronderna. Hon tappade dock på slutet och fick släppa förbi Marija Veltjeva, Bulgarien.

Resultat: 1) Marija Veltjeva, Bulgarien 9 (av 11), 2) Inga Churtsilava, Georgien 8½, 3) Olga Trofimova, Ryssland 7½, 4) Nikoletta Lakos, Ungern 7½, 5) Zuzana Hagarova, Slovakien 7, 6) Barbara Grabarska, Polen 6½, 7) Petra Krupkova, Tjeckien 6½, 8) Anja Sjusterman, Moldavien 6½, 9) Kata Decsey, Ungern 6½, 24) Gro Ferkingstad, Norge 4½, 26) Nina Kiema, Sverige 4½.

NYINKOMMEN LITTERATUR

Sosonko/Sterren: New in Chess 36	235 s	h	240:–
Burgess: Gambits	111	h	126:–
Psakhis: The Complete Benoni	256	h	253:–
Luccioni: French Defence. Tarrasch Variation C 03	215	h	150:–
Nikolic: French: Advance Variation	108	h	132:–
Jensen: Fajarowicz-Gambit	48	h	69:–
Soltis: Winning with the Ruy Lopez Exchange Variation	158	h	165:–
" : The Noteboom Variation	80	h	135:–
Schiller m fl: How to play the Fischer Attack in Najdorf	113	h	155:–
Soltis: Winning with the English Defense	148	h	165:–
Trends: Caro-Kann 4.. Sd7 vol 2, Sicilian Sozin 2, Queens Indian		h	62:–/st
Lewitt/Friedgood: Secrets of Spectacular Chess	222	h	237:–
Khalifman: Mikhail Tal Best Games 1949-1961	431	h	239:–
Santasiere: My Love Affair with Chigorin	125	h	165:–
Beliavsky m fl: Winning Endgame Technique	192	h	221:–
Gallagher: The Sämisch Kings Indian	240	h	237:–

Schackdatorer och programvaror:

Vi är den detaljist som har det största urvalet. Ring eller skriv till oss och begär upplysningar. Snabba leveranser. Begär prislista!

SKÅNES SCHACKFÖRLAG AB (Sven Klerstam)

Linnégatan 65, 216 15 Malmö. Ordertelefon 040-16 28 61. Telefax 040-51 00 76.

Studier

Originalstudier till: A Hildebrand
Gröna gatan 31 B III, 754 36 Uppsala.

KÄNDA OCH NYA NAMN

2756. B Häggquist †
TfS 1945 (korrektur)

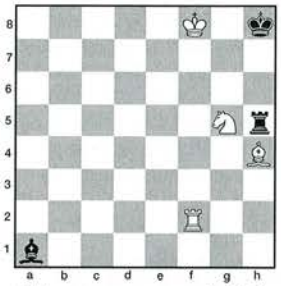

Vinst 4+3=7

2757. E Puhakka †
1 plats i matchen
Espoo – Övriga landet 1981

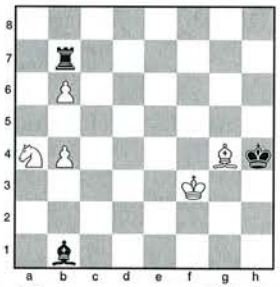

Vinst 5+3=8

2758. A Avni & Y Afek
Israel
Original



Vinst 7+6=13

2759. R Caputa
Polen
Original



Vinst 5+6=11

2760. B Buyannemekh
Mongoliet
Original



Vinst 3+4=7

2761. S Osinzev
Ryssland
Original

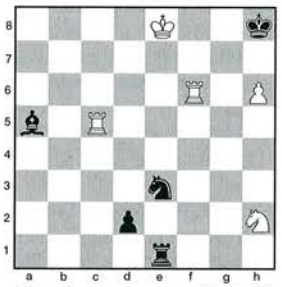

Remi 5+5=10

❑ Studierna 2756 och 2757 är författade av två nyligen avlidna komponister. Björn Häggquist (9/5 1930 – 8/5 1995) tillhörde på 1950-talet våra främsta mästarklasspelare. Vid sidan om tävlingsschacket sysslade han också en del med schackkomposition. På 40- och 50-talet publicerade han ett halvt dussin studier i TfS och på senare år bidrog han även med några problem till DN:s schackspalt. Vi återger här en av hans miniatyrstudier. I den nyutkomna boken *Svenska miniatyrer II* återfinns tre av Björn Häggquists verk.

Finland har haft många prominenta studieförfattare. Julius Gunst och Visa Kivi kan man räkna till pionjärerna, som drog med sig de något yngre: Osmo Kaila, Arne Dunder och Bruno Breider. En generation senare beträddes studiearenan av trion Pauli Perkonoja, Juhani Koppelomäki och Erkki Puhakka. Av dessa är nu bara Perkonoja kvar.

Erkki Puhakka (27/4 1929 – 7/5 1995), också känd som problemist, har komponerat ett 50-tal studier, varav många fått utmärkelser. Studien 2757 hittade vi i FIDE-albumet 1980 –82.

Kvartetten som följer är originalverk. Israelerna Avni och Afek är kända namn. Speciellt den senare som nu, enligt egen utsago, återkommer efter cirka tio års uppehåll. Studien 2758, där han är medförfattare, går dock inte i hans tidigare genre, då han prioriterade lättsammare ställningar, ofta miniatyrer. Den föreliggande studien har en ganska brutal inledning, men vits sjätte och sjunde drag är välpoängterade.

Den följande författartrion består av debutanter i TfS-sammanhang. Polacken Caputa kan man räkna till nybörjarna och vi fick rata flera av hans verk innan vi hittade den här studien med en acceptabel idé kring kampen mot fribonden. Miniatyren 2760 har en trevlig slutställning. Den anspråksfullare 2761 bjuder på batterispel och fängslingar samt en räddning i en till synes hopplös ställning.

Studierna 2758–2761 ingår i vår lösningstävling med två bokpriser, det ena för bästa lösningar, det andra ett tröstpris som lottas ut bland dem som presterat åtminstone en rätt lösning.

Insändningar till studiered före 1 oktober.

Lösningar till 2756 och 2757

2756. 1. Th2 Lf6! (1. – Lb2 2. Txb2 Txh4 3. Tg2 ± eller 1. – Le3/Ld4 2. Kf7 Th6 3. Le1/Lf2 ±) **2. Sf3! Lg7†** (2. – Lxh4 3. Sg5! Th6 4. Sf7† ±) **3. Kf7 Th7 4. Sg5 Th6** (4. – Le5† 5. Sxh7 Lxh2 6. Sf8! Le5 7. Sg6† ±) **5. Se6 Th7 6. Sxg7 Txg7† 7. Ke6! Kg8 8. Lf6!** och vinner.

2757. 1. Lc8 Tb8 2. b7 Lf5 3. Sb6 Lh3! 4. Kf2 Lg4 5. Kg2 Kg5 6. Kg3 (vit måste hindra svarts löpare från att inta diagonalen h1–a8) **Lf5 7. Kf3 Kf6 8. Kf4 Le6 9. Ke4 Ke7 10. Ke5 Lf7 11. Sd5†! Kd8 12. Kd6 Txc8 13. Se7!!** (en kombination som vi sett även i några andra studier, bl a Lars Falks; Puhakkas är dock av äldre datum) **Tb8 14. Sc6†** med vinst. Studiens idé är systematisk rörelse av tre pjäser K+K+L.

SM i problemlösning 1995

Etapp 2 är nu avslutad, dock utan att segraren kunnat koras. Fem man löste nämligen alla uppgifter rätt. Dessa är: Robert Ericsson, Gunnar Forslund och Bo Sjögren, samtliga från Linköping, samt Lars Göran Carlsson, Umeå och Christer Jonsson, Skärholmen.

För att särskilja denna kvintett kommer vi att anordna en tredje etapp där de tävlande får lösa ett visst antal problem **på tid** i närvaro av en utsedd domare. Detta kommer att ske någon gång under hösten sedan vi kontaktat alla berörda parter.

Prislistan (utom ovannämnda kvintett) upptar följande lösare (inom parentes anges minuspoängen):

6) Franjo Vrabec, Fränsta (–1)
7) Jan-Olov Lind, Dyltabruk (–3)
8) Kjell Krantz, Höör (–6)
9) Sven Olof Johansson, Stockholm (–8)
10) Kent Larsson, Täby (–10)
11) Lennart Larsson, Lerum (–11)
12) Bo Göransson, Uppsala (–14)
13) Hilding Fröberg, Haninge (–14)

I etapp 2 deltog 25 lösare, som fått de rätta lösningarna per post. Även bokpriserna bör vid det här laget ha nått pristagarna i etapp 2.

Alexander Hildebrand & Kjell Widlert
på TfS' och SPK:s vägnar

ALLT I SCHACK
STOCKHOLMS SCHACKFÖRLAG

Henry Andersson
Brännkyrkagatan 71
118 23 STOCKHOLM
Telefon: 08/669 42 37

Postgiro: 55 08 86-6

Problem

Bidrag och lösningar till Lennart Larsson
Häradsvägen 10 B, S-443 31 Lerum

15358. Alexander Hildebrand
Uppsala



Matt i 2 drag

15359. M Persson/Chr Jonsson
Mora/Skärholmen



Matt i 2 drag

15360. H Fröberg/Chr Jonsson
Haninge/Skärholmen



Matt i 2 drag

15361. Wladimir V Sokolow
Heilbronn



Matt i 2 drag

15362. A Hildebrand/H Fröberg
Uppsala/Haninge



Matt i 3 drag

15363. Ingemar Lind
Bjärred



Matt i 3 drag

15364. Lars Larsen
Sönderborg



Matt i 3 drag

15365. J Gordian/V Rudenko
Ny version av 15342 (TfS 4/95)



Matt i 3 drag

15366. Wladimir V Sokolow
Heilbronn



Hjälpmatt i 5 drag

15367. Andrej Byljevskij, Uljanovsk. Vit: Kb2 Td1 Th5 La3 Lf3 Sc2 Bd4. Svart: Kc4 Te6 Lb6 Sa7. Matt i 2 drag.

15368. Vladimir Koshakin/Oleg Saks, Magadan. Vit: Kh8 Te5 La3 Ld7 Sf6. Svart: Kd8. Matt i 3 drag. b) Sf6 på f8.

15369. Ove Knutsson, Göteborg. Vit: Kg8 La5 Le2 Be5 f5. Svart: Ke8 Le7 Bd7 f7. Matt i 3 drag.

15370. Christer Jonsson, Skärholmen. Vit: Ka1 Dg1 Sg4 Bc6. Svart: Ke7 Th1 Le8 Lf8 Bh2. Hjälpmatt i 2 drag. 2 lösningar.

Lösningsfrist 10 oktober.

Hjälpmattsproblemen 15366 och 15370 går i konventionell stil, alltså börjar svart och hjälper vit med mattsättningen. Problemen 15358 (Hildebrand) och 15362 (Hildebrand/Fröberg) tillägnas Herbert Hultbergs minne. Problem 15361 (Sokolow) tillägnas problemred med anledning av dennes födelsedag den 18 aug. Tack för vänligheten! (LL).

Dödsfall. Herbert Hultberg, 85, avled den 16 maj. Med hans bortgång förlorade svensk problemkonst en av sina få verkligt stora aktörer.

Hultbergs främsta alster, företrädesvis ortodoxa tre- och flerdragare, kännetecknas av korrekt tematik och sträng ekonomisk utformning. Men mångsidig som Hultberg var flödade ur hans ymnighetshorn även många roande småsaker, oftast försedda med en för lösaren svårfunnen skarp poäng. Det var ej utan en viss stolthet han en dag i en tysk schackspalt fann sig kallad "Den listige svensken!".

Stor betydelse för problemschackets utveckling i vårt land har också Hultbergs publicistiska verksamhet haft, i första hand skapandet och utgivandet av tidskriften *Springaren*, ett av omvärlden respekterat och uppskattat forum.

Med ålder och sjukdom tar skaparkraften slut men människor med intresse för schackspelets poesi skall länge minnas Herbert Hultberg, mannen för vilken schackproblemen närmast blev en livsgärning.

Två värderade medarbetare i TfS' problemspalt, de intresserade och skickliga problemlösarna Erik Mossborn, Malmö och Erik Åqvist, Jönköping har avlidit.

Frid över de bortgångna schackkamraternas minne!

38:an & 56:an

Bra träning för alla juniorer inför ind. Skol-SM i Göteborg.
Falkenbergs Schackklubb inbjuder till fjärde upplagan av 38:an och 56:an.
Turneringarna spelas i Folkets Hus i Falkenberg, **lördagen den 16 september.**
38:an: Spelas av fyrmannalag. Spelarnas sammanlagda ålder får ej överstiga 38 år. Det spelas 5 ronder monrad med 25 min betänketid.
56:an: Spelas av fyrmannalag. Spelarnas sammanlagda ålder får ej överstiga 56 år. Det spelas 5 ronder. 25 min betänketid rond 1-2 och 40 min för rond 3-5.
OBS! Man räknar med den ålder man fyller under 1995. Vandringspris till de segrande lagen. Samt plaketter till deltagarna i de tre främsta lagen i bägge tävlingarna. Sakpriser kommer att lottas ut. Varje lag skall förutom klubbtillhörighet även ha ett extra namn! Grupplogi kan ordnas genom Falkenbergs SK.
Kostnad: 100 kr per lag. Betalas tävlingsdagen.
Personlig anmälan: Senast kl 10.00. Tävlingarna beräknas starta kl 10.30.
Anmälan av lag: Senast den 8 september. Skriftligt eller per telefon till Jens. Ange även adress till lagets kontaktperson, så skickar vi mer information när alla lag är anmälda.
Frågor och anmälan till: Jens Altnäs, tel. 0346-875 05 (klubblokal 0346-152 95), Lertäktsvägen 4 B, 311 37 FALKENBERG.
Sistaminutenanmälan söndagen den 10 september mellan kl 19 och 21.

SK Rockaden Umeå
inbjuder till 17:e upplagan av

BJÖRKSTADSSCHACKET

Umeå 7-8 oktober 1995

Tider: Lördag 7/10 6 ronder kl. 12.30-21.10.
Söndag 8/10 5 ronder kl. 08.45-15.20.
Personlig anmälan: 7/10 senast kl. 12.00.
Spellokal: Gjallarhornets Matsal i centrala Umeå.
Spelform: Halvtimmespartier. 11 ronder Monrad.
Priser (vid 70 deltagare): 1:a **6 000:-**, 2:a **3 000:-**, 3:e **2 000:-**, 4:e **1 500:-**, 5:e **1 000:-**. Dessutom rankingpriser 800:- fr o m startnummer 11 om grupper av ca 10 st.
OBS! 1:a priset och rankingpriserna är garanterade och ändras ej vid lägre antal anmälda.
Anmälan: Görs genom insättning av startavgiften 250:- (seniorer) och 125:- (f. 1975 och senare) på Rockadens Umeå postgiro nr 20 17 34-1 **senast måndagen 2/10.** Ange namn, adress, klubb och rating 1/9 samt märk talongen "Björkstadsschacket". **Fri startavgift för IGM och IM.**
Logi: Turistbyrån 090-16 16 16 kan ge upplysning om bra och billiga alternativ. Grupplogi kan ordnas, ring nedan.
Information: Jonas Burman 090-13 51 18 eller Mikael Sehlin 090-13 85 20.
Vägen till Umeå: Endast 60 min från Arlanda. Avgångar varje timme med både SAS och Transwede. Nattåg avgår till Umeå från alla delar av landet.
VÄLKOMMEN TILL UMEÅ – NORRLANDS HUVUDSTAD!

TOO MUCH INFORMATION = NOT ENOUGH INFORMATION
MONOGRAPHS MAKE NEITHER THIS NOR THAT MISTAKE

Chess Informant

63

AVAILABLE NOW

THE BEST GAMES, COMMENTATORS, EVENTS

Haifa, San Francisco, Linares, Riga, Kropotkin, Dos Hermanas, Leon, Madrid, Amsterdam, Novgorod...

Gelfand - Karpov, Kamsky - Salov, Zsu. Polgar - Chiburdanidze, Anand - Kamsky...

AVAILABLE MONOGRAPHS

A 29	Kortchnoi
A 33	Sax
A 34	Beliavsky, Mikhalchishin
A 86-89	M. Gurevich
B 12	Seirawan
B 17	Karpov
B 75-76	Tiviakov
B 80	Huebner
B 86-87	Beliavsky, Mikhalchishin
C 05-06	Bareev
C 18-19	Kortchnoi
C 42	Yusupov
C 43	Yusupov
C 80-81	Kortchnoi
C 82	Kortchnoi
C 83	Kortchnoi
C 89	Anand
C 92-93	Romanishin, Bykhovsky
C 94-95	Romanishin, Bykhovsky
D 44	Beliavsky, Mikhalchishin
E 97	M. Gurevich

FORTHCOMING MONOGRAPHS

A 65	Gelfand, Kapengut
A 70	Gelfand, Kapengut
B 67-69	Van der Wiel
B 88	Beliavsky, Mikhalchishin
D 16-19	Ribli

Chess Informant

AVAILABLE NOW: Anthology of Chess Combinations
The most beautiful combinations (2001) from different competitions from 1789 - 1995

HANINGE OPEN

23–24 september 1995

Haninge Schacksällskap inbjuder till **1-timmesturnering** lördag-söndag den 23–24/9 1995.

Spellokal: Torvalla Sporthall i Haninge.

Spelform: 7 ronder Monrad med 1 timmes betänketid per spelare och parti.

Spelprogram:

Rond 1	Lördag	23/9 10.00–12.00
Rond 2	Lördag	23/9 13.00–15.00
Rond 3	Lördag	23/9 15.30–17.30
Rond 4	Lördag	23/9 18.00–20.00
Rond 5	Söndag	24/9 10.00–12.00
Rond 6	Söndag	24/9 13.00–15.00
Rond 7	Söndag	24/9 15.30–17.30

Priser:

1:a pris kr	4.000:–	4:e pris kr	1.000:–
2:a pris kr	2.500:–	5:e pris kr	500:–
3:e pris kr	1.500:–		

Dessutom ratingpriser till c:a var 10:e deltagare. Ovanstående pristablå gäller vid minst 80 deltagare.

Prisutdelning: Söndag c:a kl 17.45.

Anmälan: Inbetalning av startavgiften **200:–** (juniorer födda 1975 och senare **150:–**) till Haninge Schacksällskap senast den **15 september** på postgiro **67 27 89-5.** Vid efteranmälan tillkommer 50 kr. IGM och GM fri start. Ange klubbtillhörighet och rankingtal på postgirotalongen.

Personlig anmälan i spellokalen den 23/9 senast kl 9.30.

Information: Algot Jönsson tel 08/500 224 61
Arne Stråat tel 08/500 208 51.

Lokaltåg: Från Stockholm C mot Västerhaninge varje halvtimme. Avstigning Haninge Centrum. Restid ca 25 min.

Logiförslag: Hotell Najaden i Haninge Centrum, tel 08-745 74 00 eller Reso-hotell Malmen, 08-22 60 80, om Du reser med RESO-paket till Stockholm.

STOCKHOLMS SCHACKFÖRBUND STOCKHOLMS SCHACKFÖRBUND

POSTTIDNING

B POST

Avsändare:
Tidskrift för
Schack
Gethornskroken 21
281 49 Hässleholm

ISSN 0040-6848



Tidskrift för Schack har i snart 100 år speglat schackets utveckling här hemma och utomlands. Dess årgångar innehåller allt – partier, kommentarer, teoriartiklar, turneringsreferat, tabeller, intervjuer, porträtt, olympiader, landskamper, VM-matcher, problem, studier osv osv.

De första årgångarna är sedan länge utsålda och andra försvinner i rask takt. Många finns dock fortfarande i lager. Komplettera ditt schackbibliotek medan chansen fortfarande finns!

Årg		1964	150:–	1975	100:–	1986	100:–
1920	200:–	1965	150:–	1976	100:–	1987	100:–
1931	150:–*	1966	200:–	1977	100:–	1988	100:–
1949	200:–	1967	200:–	1978	100:–	1989	140:–
1954	150:–	1968	200:–	1979	100:–	1990	140:–
1955	200:–	1969	120:–	1980	100:–	1991	140:–
1956	150:–	1970	120:–	1981	100:–	1992	140:–
1957	150:–	1971	120:–	1982	100:–	1993	140:–
1960	200:–	1972	200:–	1983	100:–	1994	140:–
1961	200:–	1973	100:–	1984	100:–		
1963	150:–	1974	100:–	1985	100:–		

Special I

10 TfS-nummer från olika årgångar 50:–

Special II

10 olika utländska schacktidskrifter 40:–

*) Med ett häfte i faksimil.

Priserna gäller häftade, kompletta årgångar. Portofritt!
Vi levererar också i mån av tillgång enstaka exemplar à 10:– – 25:– styck.

TIDSKRIFT FÖR SCHACK

Gethornskroken 21 · 281 49 Hässleholm · Tel 0451-128 50 · Postgiro 60 46 34 - 6