Tidskrift för SCHACK

SVERIGES SCHACKFÖRBUND

2

Årgång 93 • MARS 1987



TIDSKRIFT FÖR SCHACK

Officiellt organ och medlemsblad för
Sveriges Schackförbund

Box 7123, 402 33 Göteborg. Postgiro: 60 46 34—6, Bankgiro 424—0131

Ägare: Sveriges Schackförbund. Ordförande: Christer Wänéus
Kansli: Rainer Mathiesen, Brännkyrkagatan 71, 117 23 Stockholm, 08-58 29 90
Ansvarig utgivare: Göran Abrahamsson, 031-18 52 27
Redaktör: Björn Kobbel, 031-13 41 01
Ekonomiansvarig: Kenneth Fahlström, 031-14 17 71

Prenumeration: Prenumerationsavgiften för år 1987 är 120:- för till Sveriges Schackförbund ansluten medlem. För övriga prenumeranter i Sverige är avgiften 135:-, varigenom denne även blir medlem i det till SSF anslutna "Tidskrift för Schacks Kamratförbund".

All korrespondens, manus, annonser, sändes till: REDAKTIONEN,

Tidskrift för Schack
Haga Kyrkogata 3
411 23 Göteborg

LEDAREN:

Det ställs många frågor om vårt medlemsblad TfS.
Här är några raka svar:
Tidningens ekonomi är hårt ansträngd, 1986 års bokslut visar 69.000 kr back.

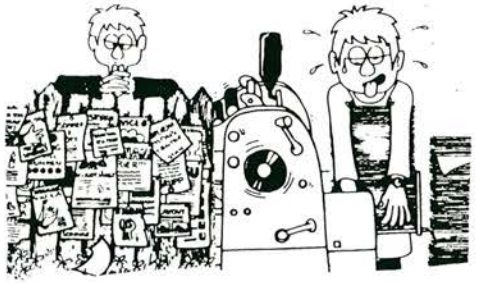

Hur kunde det bli så?
Jo, en ambitiös nytillsatt TIDNINGSKOMMITTÉ 1986 genomförde kostnadskrävande såväl personal- som produktionstekniska omläggningar av utgivningen, utan att få uppbackning av Centralstyrelsen, enligt egen utsago.

Därtill kommer en sen utgivningstakt vilket inte uppskattades av läsekretsen när det gällde att förnya prenumerationen inför 1987.

Mitt eget inhopp som T.f. redaktör var och är endast för att säkerställa en 93-årig tidskrifts fortsatta utgivning tills en ny redaktör tillsatts.

F.n. finns det tre allvarliga intressenter på posten, en från vardera Stockholm, Göteborg och Malmö, så nu ligger makten och myndigheten samt pengarna hos Centralstyrelsen, som förhoppningsvis kommer att göra ett besök i redaktionskällaren, så att jag får sätta punkt för min medverkan.

Björn Kobbel

OMSLAGSBILDEN: Lundbyjuniorerna Putte Ingvarsson och Steve Strömdahl gör reklam för schacket i sina modedesignade tävlingsdräkter.

Nr 2 **INNEHÅLL** **1987**

Schack-aktuellt ..... sid 39
Tävlingskalender ..... sid 41
Inbjudan till SM ..... sid 43
Ungdomssidorna ..... sid 46
Kåseri ..... sid 53
Utlandskrönikan ..... sid 55
Schack-profilen ..... sid 57
Turneringar ..... sid 60
Partisidorna ..... sid 62
VM-kval ..... sid 69
Problem ..... sid 70
Studier ..... sid 75

Sats o. montage: Johannebergsbladet. Tryck: Komotryck, Göteborg, -87

FÖRBUNDS AKTUELLT



FRÅN CS-SAMMANTRÄDET

Centralstyrelsen höll sammanträde i Stockholm 24-25 januari -87. Under sammanlagt 14 timmar diskuterades och beslutades en mängd frågor. Här följer en sammanfattning.

• Flygandes start för en **ny TfS-kommitté,** om än provisorisk. Presenterades en i ilfart ambitiöst hopsnickrad organisations- och utgivningsplan för TfS med 11 fasta ämnesområden och dess ansvariga skribenter. CS tackade för gott arbete och utsåg en provisorisk TfS-kommitté med CS-ledamoten Göran Abrahamson som ansvarig utgivare, Björn Kobbel som t.f. redaktör och Kenneth Fahlström som ansvarig för ekonomi och prenumeration.

• **Första sponsorsavtalet.** Under tack till förbundsordföranden Christer Wäneus godkändes SSF:s första sponsoravtal med Investeringsbanken och Harry Schein som primus motor.

Avtalet ger det fristående Schackfrämjandet — presenterat i föregående TfS — 200.000 kronor per år under tre år. Medlen fonderas. Sveriges Schackförbund åtar sig följande motprestationer:

att tillställa samtliga distriktsförbund och föreningar av Investeringsbanken tillverkade reklamskyltar att uppsättas i aktuella schacklokaler,

att bereda reklamplats för Investeringsbanken på alla tävlingar där förbundet — helt eller delvis — är arrangör efter överenskommelse med den lokale arrangören,

att verka för reklamplats för Investeringsbanken även på tävlingar i övrigt samt

att förse det allsvenska materialet — de ordinarie utsändningarna, rondbulletinerna samt särskilt upptryckta match- och partiprotokoll — med reklamplats för Investeringsbanken.

• Förbundets SM-tävlingar fattades det också beslut om. För att ta det kronologiskt **flyttas** Öppna **Snabbschack SM** från Hässleholm till **Markaryd** där det spelas 7-8 mars -87. Arrangören Markaryds SK är ju ett geografiskt rörligt gäng med tidigare arrangörsmeriter men föredrog hemmaplan framför sistnämnda kommun. Tävlingsdomare blir förbundets ratingman Hakon Persson.

• **Öppna SM och JSM** spelas i **Växjö** 11-19 april -87 med Teleborgs SK som arrangör. Lokalt ansvarig är Christer Knutsson och till CS representant utsågs Allan Jonasson.

• "Stora SM", **kongresstävlingarna** — kärt barn har många namn — spelas som bekant i **Stockholm** 26 juni—12 juli -87. Arrangörerna hade funnit att flera FIDE-regler (bl.a. dragserie, lottning, juniorålderdefinition) inte stämde med SSF:s tävlingsbestämmelser och föreslog därför en rad nyheter, vilka bordlades.

Till CS representant och tävlingsdomare utsågs Arne Nyberg, och till motsvarande på junior- och kadettsidan Carl-Axel respektive Ingemar med efternamnen Eric/ksson.

OBS! Att anmälan till SM-gruppen och ansökan om en av de två CS-platserna skall ske senast den 16 april -87.

För övrig information hänvisas till respektive inbjudningar på annan plats.

• **Nordiska mästerskapen** spelas för första gången på **Färöarna** under tiden 12—23 juli. Det är några dagar tidigare än planerat så SM-deltagare behöver inte packa upp sina tillhörigheter utan kan fortsätta direkt till öriket. Anmälan + avgifter sänds direkt till arrangören före 1 juni -87. Klubbar kan rekvirera ett digert och broschyrmättat — det väger 250 gram ! — inbjudningspaket från SSF:s kansli, Brännkyrkagatan 71, 117 23 Stockholm.

Det finns flera alternativa resvägar och intresserade deltagare ombeds meddela Sveriges Schackförbund sina resplaner så att vi kan undersöka någon form av charter- eller gruppresa.

FÖRBUNDS AKTUELLT

• **SSKK** är en stadigt återkommande punkt på dagordningen men frågan om SSKK:s organisatoriska anknytning till SSF löstes inte trots goda försök från en för organisationerna gemensam utredningsgrupp. Förslag till en organisationsplan och samarbetsavtal bordlades. Detsamma gällde SSKK:s ansökan om tilläggsanslag på 15.000 kronor. Däremot omvaldes SSKK:s styrelse för 1987 enligt följande: Allan Jonasson, ordförande, Carl-Eric Erlandsson, Sven-Åke Kronberg, Tomas Carnstam och Hans-Åke Cedersund. PR-funktionen vakantsattes efter avsägelse från Bernt Andersson.

• Tävlingsbestämmelser för **juniorlag-SM och kadettlag-SM** antogs och kommer att komplettera den nyligen utgivna SSF-pärmen.

• Detsamma gällde ett förslag från förbundets aktiva regel- och domarkommitté om enhetliga **ratingbestämmelser,** vilka blir rättvisare i junioråldrarna. Ratinggrundande partier definieras utförligare, passivitetsavdrag begränsas, fler ratinggrundande perioder möjliggörs liksom tillämpning av bonussystem vid låga ratingtal.

Ett förslag till åtgärdsprogram i **disciplinärenden** bordlades men frågan är högaktuell och både varning och avstängning av spelare har beslutats.

• **Internationella domare** har vi bara två stycken av: Jan Berglund och Lars Bäckström. I en första omgång föreslås skaran bli mer än fördubblad: CS skall hos FIDE ansöka om IA-titeln (international arbiter) för Björn Ansner, Hans Svedbark och Gunnar Wahlberg.

• Nytt **UK-kansli i Norrköping.** CS beslutade i enlighet med ett under sammanträdet presenterat förslag från UK att för 6.000:- månaden förlägga ett UK-kansli eller verkstad till Östergötlands Schackförbund med Ingemar Eriksson som ansvarig. Nämnda kansli/verkstad svarar för all UK-materialproduktion och utskick samt handhar UK:s försäljningsverksamhet.

• CS beslutade föreslå kongressen avslå en **motion från Västerviks ASK,** i vilken bl.a. föreslogs uppdelning av spel i allsvenska serien på olika söndagar för t.ex. div I, III och DM respektive div II och IV. Praktiska skäl — fördubblat antal spelronder — talade emot förslaget.

Vid pennan

Rainer Mathiesen
förbundssekreterare

SVERIGES SCHACKFÖRBUND

Ledigförklarar en halvtidstjänst som

SEKRETERARE

åt ungdomskommittén.

Arbetsuppgifter:

att vara UK-sekreterare, vilket bl.a betyder:
- **att** på uppdrag av ordföranden kalla till och i övrigt administrativt svara för UK-sammanträdena,
- **att** protokollera dessa samt
- **att** effektuera protokollen,

att på uppdrag av ordföranden förbereda och genomföra erforderliga distriktsbesök,

att svara för posthanteringen, vilket bl.a betyder:
- **att** diarieföra inkommande ärenden,
- **att** effektuera dessa (svensk och internationell korrespondens) samt
- **att** arkivera handlingarna,

att svara för telefon- och kontaktservice,
att på uppdrag av ordföranden och i vissa fall efter samråd med förbundssekreteraren bl.a svara för:
—UK-sammanställningar av ekonomiska bidragsansökningar som rör UK,
—TfS-information
—verksamhetsredovisningen avseende UK
att i övrigt och då på uppdrag av ordföranden fullgöra de ytterligare arbetsuppgifter som motiverar halvtidstjänsten.

Önskvärda kvalifikationer:
erfarenhet/vana vid självständigt sekreterararbete, dokumenterad stilistisk förmåga, goda kunskaper i engelska och tyska, stor kunnighet i maskinskrivning samt schackkunskap, vilket är meriterande.

Lön:
efter överenskommelse.

Tillträde:
1987.05.01

Ansökan:
sedvanliga ansökningshandlingar sändes till UK-ordförande Carl Axel Ericsson, Brännkyrkagatan 91, plan 2, 117 23 Stockholm, **senast 1987.03.31**

Ytterligare upplysningar kan erhållas av nyssnämnde Carl-Axel Ericsson på tel. 08/58 21 18

SCHACK AKTUELLT

Rating en gång per år?

Säkert har klubbarnas rating-ansvariga många gånger en krävande och otacksam uppgift. De arbetar med trögt "material" — många spelare lämnar sällan eller aldrig några uppgifter. Ett steg i rätt riktning var utan tvivel när skyldighet att lämna ratinguppgift ändrades från fem till tre gånger per år. Men nu en fråga — skulle det inte räcka med en gång per år? Passande tid I sept. då en ny säsong startar. Som skäl må anges att ratingtalet för de flesta ändras rätt obetydligt under ett år samt att resultaten från allmänna SM då hinner införas. Vidare är vid årsskifte den nya ratingen ofta nog inte klar förrän långt in i januari månad. En sak för CS att ta ställning till.

Paul Karlsson

Schacket i skamvrån

Vid den senaste Riltonturneringen fick jag en vision... Jag såg en stor schackturnering spelas mitt inne i Stockholm, i city, på sjunde våningen i Kulturhuset vid Sergels torg, jag såg demonstrationsbräden nere i entrén, affischer över hela stan, köande publik som tyckte att inträdet på tio kronor var billigt, fylliga bildreportage i tidningarna, direktsändningar i TV, simultanföreställningar varje kväll, ett särskilt rum där allmänheten kunde spela mot varandra genom att billigt hyra ett schackspel och klocka, kanske till och med vadslagning där man satsade pengar på vinnaren av stormästarturneringen...

Jag såg alltså en folkfest, en schacklig folkfest precis i hjärtat av Stockholm, under jullovet då de flesta ändå var lediga.

Verkligheten var en annan. Riltonturneringen spelades ute på Grand Hotel i Saltsjöbaden i en fin lugn miljö utan störande publik. I suverän avskildhet spelade de hitresta stormästarna utan att väcka någon uppmärksamhet.

Är detta ett önskemål från spelarnas sida? Eller är det ett tecken på schackets låga status?

Jag vet inte, men minns att Riltonturneringen för bara tio år sedan förärades stora bildreportage i tidningarna.

Jag är fullt medveten om att det behövs pengar och funktionärer för att kunna driva större projekt. Ingen skugga ska falla över arrangörerna av årets Riltonturnering, men frågan är nu om den nybildade Schackakademien har andra visioner?

Ser man schacket som en publiksport? Eller ska man fortsätta samla titlar i väntan på bättre tider? Då kan man få vänta länge. Jag tror inte att ens tvåhundra svenska stormästare ger några pengar om inte publiken kommer.

Schacket måste nog bli roligt och publikvänligt först. Då kommer sponsorerna och pengarna.

Lars Cederquist, Stockholm

TfS 1 TfS 1 TfS 1

TfS:s Kamratförbund

ÅRSMÖTET

äger rum den 7 april 1987 kl. 19
Schackspelets Hus, Göteborg
Haga Kyrkogata 3

TfS 1 TfS 1 TfS 1

AVESTA OPEN

28-31 maj 1987, 7 ronder

Förstapris: **2.500:-**
Startavgift: **150:-**, *jun.* **25:-**

Hotellpaket logi, frukost och middag tre dygn
520:-/610:-

Rekvirera inbjudan genom Siewert Relefors, 0226-589 10 eller Olle Ekengren, 0226-106 42

SCHACK AKTUELLT

Lite DM-funderingar...

DM — ett sätt att få fram distriktets bäste spelare... Ja, så borde det vara, men alltför många distrikt har numera stora problem med att locka sina spelare till titeltävlingen. Det låter lite konstigt att samma distrikt sedan kan prestera de mest fantastiska siffror på juniorsidan.

Många är de försök man har gjort med olika spelmodeller för att locka tillbaka seniorerna: seedade grupper, en jättegrupp, cup-form, skilda spelplatser etc. Ja ni känner säkert igen det.

Varför har då många distrikt få deltagare, på seniorsidan? Det tycks inte vara lika självklart för den vuxne, nämligen att ställa upp för chansen att bli DM-mästare, som det är för junioren. Det går inte att ge något entydigt svar på frågan, då varje distrikt har sitt utseende. Geografiska avstånd är alltid svåra att överbrygga och så är även schackmetropolernas placeringar inom distriktet. Var det finare förr att räkna sig som distriktsmästare och har det gått inflation i antalet DM-tävlingar? Blixt-DM, Snabbschacks-DM, stora DM, blixtlag-DM — ja, säkert finns det flera varianter.

För snart 15 år sedan ändrades formen för Öppna SM till nuvarande form. Tidigare arrangerade man turneringen via olika kval. Distriktsmästaren gick vidare till en regionsfinal, fyra stycken i Sverige, där sedan vinnaren gick vidare till SM-final. I de svagare distrikten blev det en fantastisk möjlighet för vinnaren att möta högkvalificerat motstånd i regionsfinalen. För de starkare spelarna blev det ett sätt att nå en framskjuten placering och ett enklare sätt, än nuvarande, att kvalificera sig till sommarens SM-grupp. Naturligtvis medför nuvarande system i Öppna SM högre spelstandard, men distrikten har förlorat en ordentlig morot.

Själv härstammar jag från Västergötland. Distriktet är uppbyggt av starka självständiga föreningar med bra organisationer. Förbundet har heltidsanställd personal och mycket goda resurser. En av mina främsta schackliga meriter är en andraplats i deras DM för 13-14 år sedan. Mästerskapet spelades i flera klasser med många och duktiga spelare. Västgöta Open är sedan några få år en mycket trevlig weekendturnering som går runt bland distriktets orter. Denna turnering är tillika distriktets mästerskap. Bäst placerade västgöte blir distriktsmästare (i år Kent Rörqvist, Uddevalla SS). Uppenbart är att även de starkare förbunden har problem.

Varför kan då de flesta distrikten visa höga deltagarsiffror bland juniorerna? Kanske ligger förklaringen i att junior-DM, i en del distrikt, är en av de få gemensamma individuella tävlingarna. Därför spelar avståndet till spelplatsen en ringa roll. Andra viktiga faktorer är föreningskänslan (att vara bland kompisar), att vinna priser samt äran av att bli distriktsmästare. Den senare faktorn har tyvärr mist sin udd på seniorsidan.

NVS arrangerade senior-DM under två helger i februari. Man prövade i år Växjömodellen, vilken innebär att de fyra högst rankade spelarna möter varandra i en Bergergrupp, de fyra nästkommande i näst högsta gruppen etc. Sexton nöjda spelare ställde upp i fyra grupper vilket ansågs som positivt.

FIDE

GENS UNA SUMUS

Ernst och Nyberg till interzonturneringen

Samtidigt som en VM-cykel håller på att nå sin kulmen, så har nästa redan börjat så smått. Sålunda är zonturneringarna redan i full gång, och först ut var den nordiska som för första gången bildade en helt egen zon.

Spelplats var Gausdal under tiden 9 till 18 januari. Ett experiment var att tävlingen för första gången spelades i form av schweizer med 18 spelare och 9 ronder. Sverige representerades av fyra spelare, nämligen Thomas Ernst, Ferdinand Hellers, Lars Karlsson och den i sista momangen inkallade Johnny Hector. Och även om varken Danmark eller Island kunde ställa sitt starkaste manskap på benen — inbjudningarna kom ut sent, och dessutom sammanföll tävlingen med Wijk aan Zee och Hastings — så bjöd resultatlistan på stora framgångar.

Främst gäller detta givetvis Thomas Ernst, som tog en andra stormästarinteckning och vann ensam på 6,5. Han är därmed tillsammans med tvåan Johann Hjartarsson kvalificerad till interzonturneringen senare i år.

Resultat:

1. Thomas Ernst	Sverige	6,5
2. Johann Hjartarson	Island	6
3. Ferdinand Hellers	Sverige	6
4. Jon Arnason	Island	6
5. Lars Karlsson	Sverige	5,5
6. Simen Agdestein	Norge	5
7. Erling Mortenson	Norge	5
8. Leif Øgaard	Norge	5
9. Jonny Hector	Sverige	5

Parallellt spelades även damernas zonturnering, också den med svenska framgångar. Christina Nyberg kunde här knipa andraplatsen bakom storfavoriten Nina Høiberg och går därmed även hon till interzonspel.

Resultat:

1. Nina Høiberg	Danmark	6(7)
2. Christina Nyberg	Sverige	5,5
3. Borislava Borisova	Sverige	4,5
4. Eva Johansson	Sverige	3,5

TÄVLINGSKALENDER 1987

Mars	
1	Allsvenskan rond 6
7—8	SM i snabbschack, Markaryd
7	Passantens Junior Masters i Huddinge
14—15	Arne Berglunds Minne, Falköping
14	Vallentunas GP (juniorer)
21—29	Budapest Spring Festival
22	Allsvenska rond 7
27—29	Jönköping Open
April	
1—12	Gliwice Open i Polen
3—5	Allsvenska finalen med kvalspel
7—21	New York Open
11—19	Öppna JSM och SM i Växjö
12—19	Internationell turn i Oslo
15/4—5/5	Keres Memorial i Tallin (Jaan Eslon)
17	Påskblixt i Hallunda
20—26	Åpne NM i Gausdal
25	Pjäsens GP i Sthlm (juniorer)
26	Talangjaktsfinalen i Göteborg
30/4—8/5	Arnold Cup i Gausdal
Maj	
8—10	Landskamp Danmark—Sverige
9—10	Skolornas semifinaler
10—26	Lloyds Bank Open på Jersey
12—26	Turnering i Rom
16—17	Kadettlag-SM, kval i Gävle och Göteborg
18—23	Pulafestivalen (lagtävling)
23—30	Schellenberg Open i Lichtenstein
24	Nyköping Open
28—29	Skolornas Riksfinal i Borås
28—31	Limhamn Open
Juni	
26/6—11/7	SM i Stockholm
Juli	
4	Kongress i Stockholm
12	SM i blixt i Stockholm
12—23	NM på Färöarna, mästerskapsklassen
14—23	NM på Färöarna, övriga klasser
17—19	Nordisk kongress i Torshavn
31/7—2/8	Lilla Täby Open (juniorer)
31/7—9/8	Täby Open
31/7—8/8	Turn i Baden-Baden
Aug	
7—9	Kadettlag-SM, final i Mälardalen
10—18	Gausdal International
16	Bengt Ekenbergs Minne i Helsingborg
24—31	Brattofestivalen i Italien
Sept	
1—12	Krakow Open i Polen
4—6	Juniorlag-SM, final i Stockholm
25—27	Skol-SM i Malmö
Okt	
3	Knallekvarten i Västergötland
3—11	8-nationers i Polen (Gdansk)
3—11	Internat turn i Östberlin
10—11	Juniorlandskamp Norge—Sverige (?)
25	Allsvenska rond 1
Nov	
7—8	Huddinge Open
15	Allsvenska rond 2
Dec	
6	Allsvenskan rond 3
18—20	Malmö Open och IBM-Open
27—30	Karlstad Open
27/12—5/1	Schacknyttfestivalen i Malmö
27/12—6/1	Rilton Cup på Grand Hotel Saltsjöbaden

Reservation för eventuella felaktigheter och ändringar. Arrangörer (och tävlingar) som inte finns med i denna tävlingskalender rekommenderas att höra av sig till redaktionen!

Hans Svedbark

ÖPPNA SM I VÄXJÖ 11—19 APRIL 1987

Teleborgs Schackklubb arrangerar i samarbete med Sveriges Schackförbund 1987 års Öppna SM för seniorer och juniorer i Växjö.

Tid	11 april—19 april 1987
Spellokal	Teleborgskolan TELEBORG CENTRUM, matsal/fritidsgård
Startberättigade	anmälda spelare efter rating 870101, högst 100 i varje klass, juniorer måste vara födda efter 1 september 1967. Även utländska gästdeltagare äger rätt att delta.
Spelform	9 ronder Nordiskt system, betänketider 40 drag/2 timmar därefter 20 drag/timma. Rond 1—8 spelas dagligen kl 13—19 med avbrott kl 20—22 resp 09—11 följande dag. Rond 9 sista speldagen kl 09—
Titlar	Segrar ia erhåller titeln ”Sverigemästare i öppna klassen” resp ”Svensk juniormästare i öppna klassen”.

TÄVLINGSKALENDER 1987

Kvalificering De två främst placerade i seniorklassen äger rätt att delta i Sverigemästargruppen vid 1987 års SM i Stockholm. De två främst placerade i juniorklassen äger rätt att delta i Junior-SM-gruppen vid 1987 års SM i Stockholm.

Priser Första pris i senior-klassen 5.000:- och i juniorklassen 2.000:-, i övrigt beroende på deltagarantal. Plaketter och minnespriser.

Startavgifter Seniorer 200:- och juniorer 150:-. Titelinnehavare (GM och IM) ingen avgift.

Anmälan genom att insätta avgiften till postgiro 84 62 42 - 6, Teleborgs Schackklubb, före 16 mars. **Glöm inte att på talongen uppge namn, adress, klubb, spelklass i SSF, rating 1 januari och för juniorer födelsedata.**

Bekräftelse Samtliga deltagare erhåller deltagarförteckning och övrig direkt information efter anmälningstidens utgång. Hotell- och rumsförteckning kan dessförinnan erhållas på direkt förfrågan.

Övrigt För utländsk deltagare gäller särbestämmelserna i SSF:s tävlingsbestämmelser § 9 (titlar, kvalificering).
Frågor och övrig information genom

Christer Knutsson, Kaptensg. 9, 352 53 Växjö, tel 0470-402 41.

Hjärtligt välkomna till Öppna SM, Växjö och Teleborg!

TELEBORGS SCHACKKLUBB
SVERIGES SCHACKFÖRBUND

ÖPPNA SM I SNABB-SCHACK

Markaryds Schackklubb inbjuder till SM i Snabbschack enligt Sveriges Schackförbunds tävlingsbestämmelser, § 11.

OBS! att tävlingen numera är öppen för deltagare bosatta i utlandet.

Tid Lördag-söndag 7—8 mars 1987.
Plats:

Plats: Stora Salen i Kommunalhuset vid torget i Markaryd.

Spelform: 12 ronder, Monrads system. 20 min betänketid per spelare och parti.

Spelprogram:
Lördag
Rond 1 ..... kl 13.00
Rond 2 ..... kl 14.00
Rond 3 ..... kl 15.00
Rond 4 ..... kl 16.00
Rond 5 ..... kl 17.00
Rond 6 ..... kl 18.00
Rond 7 ..... kl 19.00

Söndag
Rond 8 ..... kl 10.00
Rond 9 ..... kl 11.00
Rond 10 ..... kl 12.00
Rond 11 ..... kl 13.00
Rond 12 ..... kl 14.00
Prisutdelning
kl 14.50—15.10

OBS! Personlig anmälan i spellokalen senast kl 12.00 den 7 mars.

Förtäring i form av kaffe/dricka + kaka/smörgås finns i anslutning till spellokalen. Gatukök och barservering finns på gångavstånd från spellokalen.

Priser: 5.000:-, 2.500:-, 1.250:-, 750:-, 500:- vid minst 50 deltagare. I övrigt garanterat 1:a pris 5.000:-, samt övriga priser beroende på deltagarantal.

Anmälan: Görs genom insättning av anmälningsavgiften 175:- på postgirokonto 23 23 72-3 Markaryds SK senast den 28 februari 1987. Glöm ej att ange namn, klubb och ratingtal!

Logi: Pappersskolans Utbildningscenter i Markaryd (10 min gångväg från spellokalen) erbjuder enkelrum för 100:-/natt om eget sänglinne eller sovsäck medtages. Kokmöjligheter finns samt sällskapsrum med TV. Bokning sker genom insättning av hela logikostnaden 100:- tillsammans med startavgiften. Hotell till normalpris finns också.

Tågkommunikationer: Tåg anländer till Markaryd lördag från Göteborg via Halmstad kl 11.26 och Sthlm/Malmö via Hässleholm 10.28. Tåg avgår från Markaryd söndag till Göteborg via Halmstad kl 15.27 och Sthlm/Malmö via Hässleholm kl 15.27.

Tävlingskommitté: Hakon Persson, SSF:s förbundsdomare 046-13 90 99
Ronny Andersson, tävlingsledare 0435-348 06
Tore Andersson, lokalansvarig 0433-123 05

Övriga informationer: Göran Ohlsson, CS-representant 08-35 69 16 må-to kvällstid

Inbjudan till Schack-SM i Stockholm den 26 juni — 12 juli 1987

1987 års kongress med SM-tävlingar arrangeras i Stockholm med Stockholms Schackförbund som lokal arrangör.

Samtidigt kallar härmed Sveriges Schackförbunds Centralstyrelse enligt förbundets stadgar § 20 distriktsförbunden till ordinarie kongress i Stockholm lördagen den 4 juli 1987.

SPELLOKALER

ERIKSDALSHALLEN, Ringv. 68-70 i Stockholm (T-banestation Skanstull på Söder) och intilliggande Eriksdalsskolan.

SEKRETARIAT

Fram till SM-starten: Stockholms Schackförbund, Hornsg. 82 B, 117 21 Stockholm tel 08-69 36 54.

INFORMATION

Överledare: Bo Ländin, Sthlm:s SF, tel 08-69 36 54. Kassör: Gunnar Wahlberg. Information kan även fås via Hans Svedbark tel hem 08-758 21 68. SSF:s representant och tävlingsdomare för SM-gruppen: Arne Nyberg, Hallsberg, tel 0582-122 31.

ANMÄLAN

Anmälan görs av deltagaren själv som måste vara inskriven i en svensk schackklubb tillhörande förbundet. Anmälan sker enklast genom inbetalning av startavgiften på postgiroblankett. Sista anmälningsdag är **måndagen** den 18 maj. Anmälningsavgiften insätts på postgironummer 25 79 58 - 9 (Sthlm:s SF).

På anmälningstalongen ska anges:

- namn
- adress (gatuadress, postadress med postnummer)
- rating per den 1/5 1987
- klasstillhörighet
- födelsedatum
- ev spelvecka (för kl I, II, III och veteran allmän finns möjlighet att spela båda veckorna)
- ej schackdator (i kl I-III kan ett antal schackdatorer eventuellt komma att spela. Om du **ej** vill möta någon av dessa anger du det på talongen)
- notera om du vill spela i en 8-mannagrupp (gäller endast kl I, II och III)

Efter måndagen den 1 juni återbetalas inga anmälningsavgifter vid eventuella återbud. Efteranmälningar mottages mot en extra avgift på 100 kr.

UTLÄNDSKA "GÄSTSPELARE"

Utländska deltagare tillåtts spela i klasserna I, II och III. Vinner utländsk spelare flyttas tvåan upp o.s.v.

ANMÄLNINGSAVGIFTER

SM- och JSM-grupperna	ingen avgift
Mästarklassen	250 kr
Veteranklassen	200 kr
Kl I, II och III	200 kr
Juniorklassen	150 kr
Kadettklassen	150 kr
Dam/flickklassen	150 kr
Motionsklassen	100 kr

PERSONLIG ANMÄLAN

Sekretariatet i Eriksdalshallen stänger för personlig anmälan enligt nedan:

Vecka 1: SM-JSM-gr och juniorer	26/6 kl 15.00
I-III, kadetter, vet., motionskl.	27/6 kl 14.00
Mästarklassen	28/6 kl 12.00
Veteran elit	2/7 kl 15.00
Vecka 2: I-III 8-manna	5/7 kl 14.00

Övriga klasser klockan 20.00 dagen före respektive klass-start. Inga undantag medges.

SM-GRUPPEN

Deltagare kvalificerade enligt Sveriges Schackförbunds tävlingsbestämmelser. Segraren erhåller titeln Sverige-mästare och en inteckning i Collijns vandringspris samt tilldelas en Collijn-miniatyr.

Penningpriser: 6.000, 4.500, 2.500, 1.500, 1.000, 1.000 kr. Övriga deltagare erhåller hederspriser.

Om två eller flera spelare delar förstaplatsen kommer särspel att äga rum. Tid och plats för särspelet meddelas av tävlingsledningen.

Anmälan till SM-gruppen skall göras skriftligt senast den 16/4. Ansökan om en av de två CS-platserna skall vara Sveriges Schackförbund tillhanda senast den 16/4 under adress Brännkyrkag. 71, 117 23 Sthlm.

JSM-GRUPPEN

Deltagare födda 1967 eller senare kvalificerade enligt SSF:s tävlingsbestämmelser. Resterande platser fördelas efter ratingtal för övriga anmälda spelare. Segraren erhåller titeln Svensk Juniormästare, Ståhlberg-Stoltzplaketten i guld och är berättigad att spela i SM-gruppen 1988.

Penningpriser: 1.500, 1.000, 700 och 500 kr. Dessutom minnespriser.

Om två eller flera spelare delar första platsen kommer särspel att äga rum. Tid och plats för särspelet meddelas av tävlingsledningen.

JUNIORKVALGRUPPEN

Juniorklassens kvalificeringsgrupp består av övriga anmälda juniorer födda 1967 eller senare. Juniorkvalgruppen spelar första veckan i en grupp om 8 ronder Schweizer.

De två främst placerade spelarna är kvalificerade till JSM-gruppen 1988.

Segraren erhåller Ståhlberg-Stoltzplaketten i silver. Dessutom minnespriser.

MÄSTARKLASSEN

Mästarklassen spelas i tre grupper om 13 ronder Schweizer. Gruppsegrarna erhåller rätt att deltaga i SM-gruppen 1988 samt tilldelas Ståhlberg-Stoltzplaketten i guld.

Penningpriser: 1.500, 1.000, 700, 500 kr. Dessutom minnespriser.

KLASS I

Klass I spelas båda veckorna, dock bara i 8-mannagrupper första veckan. Vecka två 8- eller 10-manna.

Gruppsegraren erhåller titeln Mästare samt tilldelas Ståhlberg-Stoltzplaketten i silver.

Penningpriser: 300, 250 och 200 kr. Dessutom minnespriser.

KLASS II

Klass II spelas båda veckorna, dock bara i 8-mannagrupper första veckan. Vecka två 8- eller 10-manna. Gruppsegraren erhåller titeln Förstaklassegrare samt tilldelas Ståhlberg-Stoltzplaketten i brons. Dessutom minnespriser.

KADETTKLASSEN

Kadettklassen består av kadetter födda 1971 eller senare och spelar första veckan i fyra kvalgrupper om 7 ronder Schweizer.

De två främsta från varje grupp spelar andra veckan en kadettfinal om 7 ronder enligt Bergers system. Vid finalspel återbetalas eventuell startavgift i annan grupp.

Segraren erhåller titeln Svensk Kadettmästare, tilldelas Ståhlberg-Stoltzplaketten i guld och är berättigad att spela i JSM-gruppen 1988. Övriga finalister erhåller Ståhlberg-Stoltzplaketten i silver. Dessutom minnespriser i båda kvalspelet och finalen.

Om två eller flera spelare delar första platsen kommer särspel att äga rum. Tid och plats för särspelet meddelas av tävlingsledningen.

UPPFLYTTNING AV JUNIORER OCH KADETTER

De tre främsta i JSM-gruppen, segraren i juniorkvalgruppen samt segraren i kadettfinalen erhåller titeln Mästare. Nummer 2-5 i juniorkvalgruppen erhåller titeln Förstaklasspelare. Ingen spelare flyttas ned.

VETERANKLASSEN

Veteranklassen är öppen för spelare som under 1987 fyller minst 65 år. Deltagarna uppdelas i en 10-mannaelitgrupp som spelar 9 ronder enligt Bergers system och en allmän grupp vardera veckan (två separata tävlingar, där segraren flyttas upp till elitklassen) med 7 ronder Schweizer. Deltagare till elitgruppen är kvalificerade enligt SSF:s tävlingsbestämmelser.

Segraren i elitgruppen erhåller titeln Svensk Veteranmästare och titeln Mästare och segraren i allmängruppen titeln Förstaklasspelare.

Minnespriser i alla veterangrupper.

DAMKLASSEN

En damklass kommer att inrättas vecka två vid minst 10 deltagare. Damklassen är öppen för alla kvinnliga spelare oavsett klasstillhörighet i övrigt.

Segraren i damklassen erhåller titeln Sverige-mästarinna. Dessutom minnespriser.

FLICKKLASSEN

En flickklass kommer att inrättas vecka ett vid minst 10 deltagare. Flickklassen är öppen för flickor födda 1967 eller senare.

Segraren i flickklassen erhåller titeln Svensk Juniormästarinna. Dessutom minnespriser.

SCHACKDATORER

Liksom föregående år har Svenska Schackdatorföreningen fått tillstånd att ställa upp med ett begränsat antal schackdatorer, dock endast i grupper där ingen av deltagarna har invändningar mot detta.

Vinner datorn flyttas tvåan upp.

MOTIONSKLASSEN

Nytt för i år är motionsklassen för ej tävlingsvana deltagare som måste vara inskrivna i en schackklubb tillhörande förbundet. Motionsklassen spelas första veckan i en Schweizergrupp om 7 ronder med betänketiden 2 timmar vardera för hela partiet.

Endast minnespriser.

DRAGSERIEN

Dragserien i samtliga klasser utom motionsklassen är 40 drag på 2 timmar och därefter 20 drag per timme. Första avbrott efter 6 timmars spel.

KONGRESSMÄSTERSKAP FÖR FÖRENINGAR

Bästa förening erhåller en inteckning i ett vandringspris gällande kongressmästerskapet för föreningar. Resultat räknas så att gruppseger ger 3 poäng, en andraplats 2 poäng och en tredjeplats 1 poäng.

LOGI

Arrangörerna kan erbjuda 100 bäddar på Turistgården Zinken, Pipmakargränd 2, ganska nära spellokalen. 85 kr per person och natt förutom sänglinne.

Grupplogi i Eriksdalsskolan alldeles intill spellokalen. Medtag luftmadrass eller tältsäng, bäddutrustning och handdukar o.s.v. 25 kr per person och natt. Vuxen gruppledare som också tjänstgör som vakt bor gratis på Eriksdalsskolan.

Bokningar av Zinken och Eriksdalsskolan (grupplogi) sker skriftligen till Sthlm:s SF, Hornsgatan 82 B, 117 21 Stockholm.

I övrigt hänvisar vi till Hotellcentralen tel 08-24 08 80 och tillgänglig turistinformation.

SPECIALSTÄMPEL

Vi har ansökt om en tillfällig datumstämpel som kommer att användas i samband med vårt schack-SM.

RÖKFÖRBUD

Rökförbud råder generellt i spellokalerna.

BOKAUKTIONER

Wasa Schackklubbs stora bokauktion äger rum i anslutning till spellokalerna på kongressdagen den 4 juli. Auktionskatalogen kan beställas av:
Bo Aurehl, Porthansv. 7, 161 57 Bromma.

Peja Internationals bokauktion äger rum i anslutning till spellokalerna tisdagen den 7 juli kl 19.00 med visning samma dag kl 15.00.

SM-LOTTERIET

Stockholms Schackförbunds SM-Lotteri 1987 omfattar 10.000 lotter med ett totalt vinstvärde på 107.900 enligt vinstplanen. 1:a pris är Jorden Runt flygbiljetter med SAS/Qantas för ett värde av 13.574 kr. Lotteriet innehåller 15 högvinster och är utformat som ett kvicklotteri där dragningslistan medföljer lotten.

Slutlig dragning, för fördelning av de 15 högvinsterna, sker senast den 31 juli 1987. Resultatet av denna fördelningsdragning publiceras i Dagens Nyheter den 1 augusti 1987. Lottpris endast 20 kr. Rekvirera lotter hos Stockholms Schackförbund.

PROGRAMMET

Arrangörerna förbehåller sig rätten till ändringar i programmet.



BOKNYTT

Eero Böök — schackboksförfattare

För oss här i landet är GM Eero Böök välkänd sedan decennier, inte bara som schackspelare utan även som mångårig rapportör från Finland i TfS spalter. Dessutom har han gjort sig känd som författare till den utmärkta monografin över Gösta Stoltz. Den kom som bekant ut i en första upplaga 1946 med titeln "Schackmästaren Gösta Stoltz". Tjugotvå år senare efter Stoltz död gav Böök ut en reviderad utgåva betitlad "Stormästaren Gösta Stoltz bästa partier". För dessa fina minnesböcker över en av våra intressantaste schackpersonligheter bör vi vara Eero Böök stor tack skyldig. Han har dessutom författat en bok om schackmästare, ett tema som ju också har behandlats av Ståhlberg och Westberg-Hörberg. Ett annat arbete med schackhistorisk inriktning är den lilla skrift om Jaenisch som Böök gav ut på tyska för något år sedan. Den har titeln "Carl Friedrich Jaenisch ein Schachteoretiker aus Wiborg".

Utöver dessa utflykter på svenska och tyska har Eero Böök på sitt eget språk finska gett ut ett flertal schackböcker i Finland, däribland både läroböcker och partisamlingar. De har av naturliga skäl inte uppmärksammats här, men har varit desto populärare hos den finska schackpubliken, där vissa böcker utkommit i förnyade upplagor.

Här om året begåvade Böök sina läsare med ytterligare en bra sak "Mestarin mietteitä", översatt lämpligen med "En mästares tankemödor". Då denna bok måste anses ha stora förtjänster, finns det anledning att presentera den också för svensk publik. Liksom Erik Lundins "Schackminnen" har också Böök bok en karaktär av självbiografi med redovisning av ett långt och rikt schackliv, med partier och turneringsresultat under åren. Partisamlingen innehåller både äldre och nyare gods, varav den del har ingått i hans tidigare partisamlingar, nu ofta med förnyade och uppfräschade kommentarer. Dessa är här och var kryddade med anekdoter och situationsbilder som gör läsningen trivsam och ganska lättläst - nota bene - för den i finska språket kunnige. Böök har förmånen att - i likhet med Gideon Ståhlberg på sin tid - ha ett utmärkt minne parat med sinne för situationshumor.

De i samlingen ingående partierna är utvalda med stor omsorg och genomgående utförligt kommenterade. Böök hävdar i företalet till boken att han som författare enligt en oskriven lag har rätt att ha med enbart vinstpartier i samlingen. Han är emellertid vidsynt nog att trots det, även ta med några intressanta remispartier samt två förlustdito, det ena mot Aljechin och det andra mot Keres. Förlusten mot Aljechin gällde det berömda partiet från turneringen i Margate 1938 (1. Aljechin 2. Spielmann), där Aljechin i en antagen damgambit som vit offrar först pjäs och sedan kvalitet i ett glansparti som länge gav eko i schackvärlden. Kanhända gav det förloraren Eero Böök en reveny påminnande om den som kom Kieseritzky till del efter förlusten mot Anderssen i "det odödliga partiet". Bland de många förlorarna ser vi sådana prominenser som Euwe, Tartakower, Najdorf, Keres, Reshevsky och även våra egna Stoltz, Ståhlberg och Lundin.

Björn Hult

UNGDOMSSIDORNA





Lars-Åke Karlgren

Talangjakten i Göteborg

Årets final i Talangjakten, den riksomfattande tävlingen för alla juniorer födda 1976 och senare, kommer att spelas i Göteborg **söndagen den 26 april**. Men före 4 april bör alla klubbar ha spelat sina kvaltävlingar, ty det är senaste datum för anmälningar.

Pengar till turneringar

På sitt möte den 23 januari beslöt UK att bidra med 3 000 kronor vardera till **Varbergs SK** och **SS Manhem** för arrangerande av juniorturneringar. Varberg kommer att ha en ungdomsturnering 24-26 juli medan Manhem planerar en internationell elitjuniorturnering.

Juniorutbyte med Sovjet?

Svensk-sovjetiska vänskapsförbundet har kontaktat Sveriges schackförbund angående eventuellt utbyte. Främst är man intresserad av juniortävlingar. Från svensk sida finns nu ett konkret förslag på ungefär tio juniorer från vardera land och tävling i Sverige ena sommaren och i Sovjet den andra.

Ändring i tävlingskalendern

I och med att Norges Sjakkforbunds Ungdom (NSFU) firar jubileum i år kommer höstens landskamp mot Sverige att utökas till en fyrlandskamp mellan **Sverige, Norge, Danmark och England**. Tävlingen spelas helgen **10-11 oktober**. Den planerade tävlingen för nordiska gymnasielag i Storlien får därför flytta till helgen därpå, **15-18 oktober**.

Ny åldersgräns

I öppna junior-SM, som spelas i Växjö **11-19 april,** tillämpas för första gången FIDE:s nya bestämmelse om åldersgräns för juniorer. Nu kommer gränsen att gå vid den **1 januari** och inget annat. Årets juniorer är alltså födda 1967 och senare och kadetterna 1971 och senare. Samma regler gäller för SM-tävlingarna i Stockholm till sommaren.

Sverige bästa i skolschack

Nordiska mästerskapen i skolschack spelades i Otta, Norge, 5-8 februari och blev en stor framgång för Sveriges schackförbund. Vi fick en nordisk mästare genom **Patrick Lyrberg,** Stockholm, som var helt suverän i klassen och vann samtliga sex partier. Dessutom blev det ytterligare fem medaljer vid detta Skol-NM. Sverige blev också bästa nation om man räknar samman partipoängen: Sverige 37,5; Island 36; Norge 28,5; Danmark 26,5; Finland 22.

Penning-galoppen

Pengar är en bristvara. Det har alla schackvänner fått erfara vare sig det gäller allsvenska resor, turneringar, klubbpriser eller annat som rör en schackklubbs verksamhet. Den som har till uppgift att göra upp en budget för en schackklubb vet att posten ''oförutsedda utgifter'' alltid blir oförutsett hög.

Det var därför med glädje jag läste redogörelsen för Schackakademien i TfS förra nummer. 600 000 kronor på tre år är ett bra tillskott till Schackförbundets kassa. Men vad skall nu pengarna användas till?

Låt mig i korthet lämna ett par förslag:

- För det första en ordentlig uppryckning av förbundets tidning, **Tidskrift för Schack**. Se till att den får en stabil ekonomisk grund och en professionell redaktionsstab. TfS måste spridas i första hand till alla medlemmar och kanske t o m utanför förbundet! En bra, allsidig och professionell tidskrift är den bästa reklamen för SSF.
- För det andra gör en reklambroschyr för bred spridning till skolor och föräldrar med en enkel och grundläggande presentation av SSF.
- SSF skulle må bra av att synas lite mer!

Men möjligheten till att synas heter alltså pengar. Och för att nu ge lite perspektiv på Investeringsbankens bidrag på 600 000 kronor vill jag helt försynt påpeka att 10 (tio) kronor per år i tre år utav var och en av SSF:s 20 000 medlemmar också blir 600 000 kr! Detta sagt som ett tips! Men min erfarenhet är tyvärr att de som hårdast kritiserar SSF för att ingenting göra också håller hårdast om sin egen plånbok. Jag minns alltför väl debatten om junioravgiften på 5 (fem) kronor. Om vi skall kunna få ett starkt, aktivt och känt schackförbund beror inte i första hand på bidrag från Investeringsbanken. Det beror på oss själva!

Lars Åke

Här är resultaten med de tre bästa och svenskarnas placering:

Klass A

1. Th. Thorhallsson, Island	4
2. Hans Jonsson, Sverige	3,5
3. Reynir Helgasson, Sverige	3,5

Klass B

1. Jan Sörensen, Danmark	4,5
2. Lars Hjelmås, Norge	4,5
3. Kari Rinne, Sverige	4,5
6. Fredrik Attefall, Sverige	3

Klass C

1. H H Stéfansson, Island	5
2. Th. Arnason, Island	4
3. Petri Hokkanen, Finland	3,5
4. Christian Jepsson, Sverige	3,5
5. Mattias Wallerstedt, Sverige	3.5

Klass D

1. H. Steingrimsson, Island	5,5
2. Jonas Barkhagen, Sverige	4
3. Arvid Wikner, Sverige	3,5

Klass E

1. Patrick Lyrberg, Sverige	6
2. H A Grétarsson, Island	4,5
3. S Bache Larsen, Danmark	3,5
8. Björn Tikkanen, Sverige	2,5

Vårlägren spikade

Elitjuniorlägren, som vi berättade om i förra numret, är nu till 99% bestämda. Det säger **Ingemar Eriksson** i UK som tvingats konstatera att lokalhyran i Stockholm ligger ungefär tre gånger över andra delar av landet. Det blir som tidigare sagts läger på fyra platser och UK:s ratinglista avgör vem som blir inbjuden. För alla lägren är det helgen **28-29 mars**.
Kurs 1 Kolmården med **Michael Wiedenkeller** som huvudinstruktör.
Kurs 2 Kisa med **Ingemar Schütz** som huvudinstruktör.
Kurs 3 Göteborg med **Mats Eriksson** som huvudinstruktör.
Kurs 4 Umeå med **Lars Enterfelt** som huvudinstruktör.

Världens enda schackcamping?

I södra Frankrike, närmare bestämt i Camargue, deltalandet där floden Rhone rinner ut i Medelhavet, ligger en campingplats med det märkliga namnet Kungslöparen (Le Fou de Roi). Det är en ''schackcamping'', säger ägaren **Monsieur Baud**, här spelar vi schack hela sommaren. Så fort det blir tillräckligt antal spelare ordnar vi en turnering på cafeterian. Annars sitter vi bara och spelar till långt in på nätterna.

Jag var där i fjol i slutet av juni, men kunde bara stanna en natt. Det var ingen tävling då, men jag spelade ett par partier mot ägaren. Förutom schack finns en utmärkt bra swimming-pool på campingen samt alla moderna bekvämligheter. Den som hellre vill ta sig ett dopp i Medelhavet har endast 15 minuters bilresa till närmsta strand genom Camargues fantastiska natur med halvvilda svarta tjurar, vita hästar (ridskolor finns!), skära flamingos och bleka turister. Något för dig som både vill koppla av och spela schack! Skriv på tyska eller franska till **Camping ''Le Fou de Roi'', Chemin des Cotonniers, Lansargues, F-34130 MAUGUIO.**

UNGDOMSSIDORNA

Misja gör succé

När unge Misja satt vid schackbrädet en novemberdag 1925 bultade hans hjärta. Det var den största dagen i hans 14-åriga liv. Så sent som dagen innan hade man ringt honom från schackklubben: I morgon skall du spela simultan mot Capablanca!

Hans mor som egentligen inte tyckte att Misja skulle spela schack blev trots allt stolt och dagen till ära köpte hon honom en ny skjorta.

En sådan dag glömde Misja aldrig. Han berättar historien många år senare, när han är känd som den berömde Michail Botvinnik. När Botvinnik växte upp fanns det ingen juniorschack i Petrograd. I det lokala schacksällskapet fanns det däremot en åldersgräns neråt: spelare under 16 år kunde inte bli medlemmar! Men Misja hade runda glasögon och redan som 13-åring lyckades han bli medlem. En liten vit lögn i schackspelets intresse.

Allt detta berättar Botvinnik i sin bok *Achieving the Aim*. Inledningskapitlen är intressanta bl a ur den synvinkeln att de ganska ingående berättar om juniorен Michail och schackorganisationen i Sovjet i början av 1920-talet. Innan regeringen på allvar började satsa på schackspelet fanns endast klubbar av samma typ som den i Petersburg. Men just år 1925 organiserades den ''nya'' tidens schackförbund. Det gamla försvann och ett nytt bildades med basen i fackföreningar och idrottsorganisationer. Schackspelet hade fått regeringens och partiets stöd och nya klubbar bildades med en helt annan inriktning än de gamla. Schackspelet hade en gammal tradition i Ryssland. Tjigorin hade ju en gång tillhört de främsta i världen och nu skulle man åter ta upp kampen med schackspelarna i ''västern''.

Redan samma år, dvs 1925, organiserades den stora internationella turneringen i Moskva med bland annat världsmästaren Capablanca och förre världsmästaren Lasker på startlistan. Trots att tävlingen gick i Moskva lyckades man övertala Capablanca att på en ledig dag ta tåget till Leningrad för en simultanuppvisning.

Det var alltså under dessa omständigheter unge Misja satt med de svarta pjäserna i Filharmonins hall en novemberdag 1925. Och framför honom stod idolen, världsmästaren, den oslagbare José Raoul Capablanca från Kuba.

Vit: **Capablanca**
Svart: **Botvinnik**
1. d4 d5 2. c4 e6 3. Sc3 Sf6 4. Lg5 Sbd7 5. e3 Lb4
Denna öppning började bli mode vid denna tid, skriver Botvinnik i en annan biografi: *Half a Century of Chess.*
6. cxd5 exd5 7. Db3 c5 8. dxc5 Da5 9. Lxf6 Sxf6 10. 0-0-0
Capablanca, som såg att motståndaren var en ung pojke, beslöt att ta en risk, skriver Botvinnik.
10. - 0-0 11. Sf3 Le6 12. Sd4 Tac8 13. c6 Lxc3! 14. Dxc3 Dxa2 15. Ld3 bxc6 16. Kc2 c5 17. Sxe6 Da4+ 18. b3 Da2+ 19. Db2 Dxb2+ 20. Kxb2 fxe6 21. f3 Tc7 22. Ta1 c4 23. bxc4 dxc4 24. Lc2 Tb8+ 25. Kc1 Sd5 26. Te1 c3 27. Ta3 Sb4 28. Te2 Td8 29. e4 Tc6 30. Te3

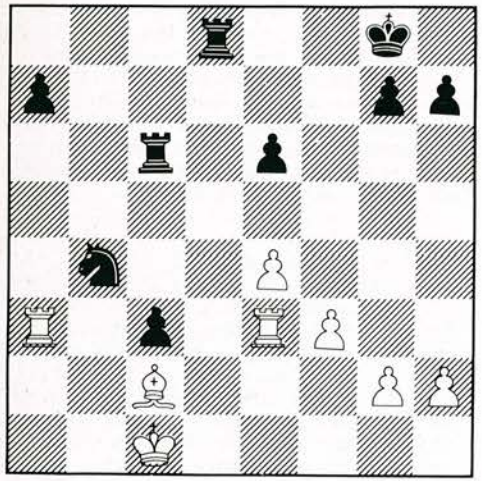

Diagram 3. Capablanca-Botvinnik efter 30. Te3.

Td2
31. Texc3 Txc2+ 32. Txc2 Txc2+
Nu la Capablanca kungen, skriver Botvinnik, och flyttade sig missnöjt till nästa bord.



En bonde för utveckling

Asiatiska juniormästerskapet 1986 vanns av **Enrico Sevillano**, en datastudent från Filippinerna. I följande parti låter han den mindre rutinerade motståndaren ”spela av sig” i början och till och med få med sig en bonde. Partiet hämtar vi från dagstidningen South China Morning Post (!), som utkommer i Hong Kong, där också mästaren kommenterat det.

Vit: **Sevillano, Filippinerna**
Svart: **Low Pe Yeow, Singapore**
1. e4 e6 2. d4 d5 3. Sd2 Sf6 4. e5 Se4 5. Ld3 Sxd2 6. Lxd2 c5 7. c3 Sc6 8. Sf3 Db6 9. 0-0
Vit offrar en bonde för att få snabbare utveckling.
9. - cxd4 10. cxd4 Sxd4 11. Sxd4 Dxd4 12. Le3 Db4 13. a3 Da5 14. Db3 Le7 15. Lb5 Kf8 16. Tac1 Dd8 17. Tc2 a6 18. Le2 h5 19. Tfc1 g6 20. Tc7 Kg7 21. Lb6 De8 22. h3 Tb8 23. T1c3 h4 24. Dc2 Tf8 25. Dc1 Th8 26. Ld1 Tg8
Alltför passivt, skriver Sevillano, svart borde prövat 26.- Ld7 27. La7 Tc8 28. Txb7 Txc3 29. Dxc3 Ld8 30. Lc5 Lb5 31. Df3 Th5 med en friare ställning.
27. La4 Df8 28. Txe7 Dxe7 29. Tc7 Df8 30. Lc5 och vit vinner, ty efter 30.- Dd8 31. Le7 får damen lämna in.

Fler djur i schackvärlden

Sedan en tid har ett nytt djur inlemmats i spelöppningsteorin. Såvitt jag vet är inte gamar särskilt populära pga sitt levnadssätt, men tydligen har upphovsmännen funnit att just detta djur är lämpligt för deras system. Annars är det bara Hasse & Tage i Mosebacke Monarki som har varit gamvänliga, ty där använde man åtminstone gamen som pausfågel...!

Ett hypermodernt försvar kallar författaren **Stefan Bücker** sin öppning i boken **Der Geier**, som kom ut i fjol. Men vad jag minns passerade det hypermoderna på 20-talet med Réti och kompani, så jag vet inte riktigt vad vi skall kalla denna nyhet.

Låt oss här i all korthet se på den ”klassiska” gamen. Råkar man ut för detta i blixt kan man förlora på tid: **1. d4 c5 2. d5 Sf6 3. c4 Se4** Här ligger nu 4. - Da5+ i luften och vit måste hitta något verksamt mot detta. Bättre att förekomma än att förekommas är en god regel i schack och vit kan spela **4. Da4.**



Diagram 4. Ställning efter 4. - Da5+ i en ”klassisk gam”.

Svart kan nu spela **4. - g6 5. f3! Sd6 6. e4 Lg7 7. Dc2 f5 8. Sc3 fxe4 9. fxe4 e5 10. Sf3 Sf7** och ställningen är lika enligt boken.

Bättre mot **3. - Se4** är **4. Dc2!** för efter **4. - Da5+** följer 5. Sd2! Möjligt är också 5. Sc3 Sxc3 och då skall vit spela 6. Ld2 för att inte få en dubbelbonde i onödan. Bättre är alltså **5. Sd2! Sd6**. Efter det naturliga **6. e4** anger boken **6. - g6! 7. Sgf3 Lg7 8. Ld3** eller **8. Le2.** Efter 8. Lc2 0-0 9. 0-0 f5! och lika ställning.

Istället kan vit kontra på diagonalen och direkt spela **6. b3!** Centrumbönderna får vänta. **6. - f5 7. Lb2 e6! 8. f3 Dd8! 9. e4 fxe4 10. fxe4 Dh4+ 11. g3 Dh6** och lika spel. Naturligtvis finns det att välja på. Vit kan istället för 8. f3 pröva dxe6, Sf3, g4, g3 och Lc3 enligt boken.

Vi avslutar med ett gam-parti, där svart får ut allt.
1. d4 c5 2. d5 Sf6 3. c4 Se4 4. Dc2 Da5+ 5. Sd2 Sd6 6. b3 f5 7. f3 f4 8. g3 e6! 9. gxf4 Sf5 10. e4 Sd4 11. Db1 Le7 12. Kf2 0-0 13. Ke3 e5! 14. fxe5 Dc3+ 15. Kf2 Sc2 16. Db2 De3+ 17. Kg2 Se1+ 18. Kg3 Lh4+ 19. Kxh4 Df4+ 20. Kh3 g5 följt av 21. - Dh4 matt.



Korrspel för juniorer

Bent Larsen uttryckte en gång sina tvivel om korrschacket. Han tyckte att det var för mycket ”bokspel”. Men i följande juniorparti kan åtminstone inte vit anklagas för tråkigt spel. Kanske borde han studerat mer böcker! Sverige har inget juniormästerskap i korrschack och vi får gå över Östersjön till Västtyskland för att finna ett juniorparti.
Vit: **R. Happe**
Svart: **T. Mårten**
1. d4 Sf6 2. c4 g6 3. Sc3 Lg7 4. e4 d6 5. f3 0-0 6. Le3 Sc6 7. Sge2 a6 8. Dd2 Tb8 9. Lh6 Lxh6 10. Dxh6 e5!
och nu har svart utjämnat, skriver Mårten i sina kommentarer i Fernschach.
11. d5 Sd4 12. Sxd4 exd4 13. Se2 c5 14. dxc6 bxc6 15. Sxd4 Txb2 16. Sxc6 De8 17. Df4?
Ett fel. Bättre vore 17. Dc1!
17. - Dxc6 18. Dxf6 Db6 19. Le2 Le6 20. Tf1?

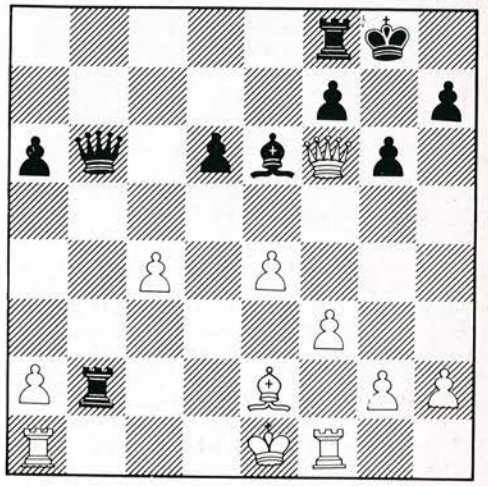

Diagram 2. Happe-Mårten efter 20. Tf1. Gott om tid i ett korrparti hjälper inte.

Korr har den fördelen att man har gott om tid att analysera, men sedan är frågan om man utnyttjar denna tid på rätt sätt. Vit borde ha sett **20. - Lxc4 21. Tc1 Txe2+ 22. Kd1 Db4 23. Dc3 Da4+** och nu äntligen ger vit upp.



Nordiska skolmästerskapen:
Tre kvalitetsoffer

I klass B i Nordiska skolmästerskapet kämpade norrmannen **Rune Djuurhus** helt i toppen. Till slut kom han endast en halv poäng efter segrartrion. Här prövar han draken i en siciliansk öppning mot islänningen Loftsson.

UNGDOMSSIDORNA



Vit: **Arnaldur Loftsson, Island**
Svart: **Rune Djuurhus, Norge**
1. e4 c5 2. Sf3 d6 3. d4 cxd4 4. Sxd4 Sf6 5. Sc3 g6 6. Le3 Lg7 7. f3 0-0 8. Dd2 Sc6 9. Lc4

Den populäraste fortsättningen idag. g4 och 0-0-0 är också möjliga här.
9. - Ld7 10. 0-0-0 Da5 11. h4 Se5 12. Lb3 Tfc8 13. h5 Sxh5 14. g4 Sf6 15. Dh2?

Loftsson var inte riktigt påläst. Hittills har partiet gått i kända banor, men i och med Dh2 överskattar islänningen den öppna h-linjens styrka. De tunga vapnen ser förskräckliga ut, men det tar lång tid för att de skall komma till skott. Fram till dess...
15. - Txc3 Ett "typiskt" drag. Svart hade gjort samma drag på det bättre 15. Lh6 eller 15. Kh1.
16. Ld2 Txc2+ 17. Kxc2 Dc5 18. Lc3 b5 19. Kb1 a5 20. Ld5 Tc8 21. Sb3 De3 22. Sd4 Sxd5 23. Dxh7+ Kf8
Vit behärskar i alla fall nästan hela h-linjen...

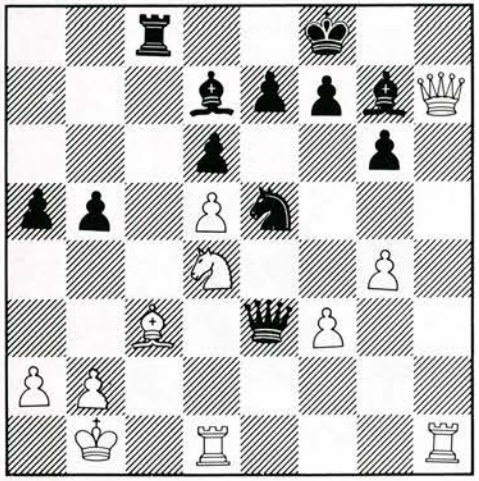

Diagram 1. Loftsson-Djuurhus efter 24. exd5. Sätt inga pjäser på c3!

24. exd5 Txc3 Ställ inga pjäser där! Fast nu har förstås svart slut på tornen, damen nästa!
25. The1 Tc1+ 26. Txc1 Dxd4 27. Dh4 a4 med mycket gift **28. Tcd1 Lf5+ 29. Ka1 Dxb2+ 30. Kxb2 Sc4+** och vit inväntar inte matten med Lb2.



UK:s tävlingskalender är färdigplanerad och en första information kommer här:

TÄVLINGSKALENDER

Januari	
23	UK-möte i Västerås
Februari	
5—8	ind skol-NM i Otta, Norge
28	distriktskonferens, Strängnäs
Mars	
28—29	junior-elit-kurser i Göteborg, Norrköping, Stockholm, Umeå
April	
3—5	UK-möte vid allsv. finalen
11	distriktskonferens i Malmö
11—19	ÖJSM i Växjö
26	Talangjaktens final i Göteborg
Maj	
9—10	skol-lag-SM regionsfinaler i Skåne, Gotland, Sthlm, Hälsingland
16—17	kadett-lag-SM, kval i Göteborg och Gästrikland
?	junior-lag-SM kval i region I — seriespel
23—24	reg. II Linköping, reg. III Göteborg
?	reg. IV Sthlm, reg. V Västerås
	reg. VI Umeå
28—29	skol-lag-SM, riksfinal, Borås
Juni	
9—12	landslagsläger och sommarläger i Östergötland
Juli	
26/6—12/7	junior- och kadett-SM i Stockholm
Aug	
7—9	kadett-lag-SM final i Mälardalen
22	distriktskonferens på Gotland
Sept	
4—6	junior-lag-SM i Stockholm
25—27	ind skol-SM i Malmö
Okt	
8—11	skol-lag-NM gymnasiet, ev. i Storlien
24	distriktskonferens i Göteborg

SVERIGES SCHACKFÖRBUNDS UNGDOMSKOMMITTÉ HAR FLYTTAT UT FRÅN KANSLIET I STOCKHOLM!



OMORGANISATION
i Sveriges Schackförbunds Ungdomskommitté

Fr.o.m. den 1 jan—30 april 1987 gäller:	
SEKRETARIAT	
SSF Ungdomskommitté	*svensk och internationell korrespondens*
Susanna Peterson	*protokoll, rapporter*
Lärkvägen 6	*verksamhetsredovisning*
290 71 Mörrum	*Skrivelser till klubbar/*
tel **vardagar**	*distrikt/officiella instanser*
kl 09.00—13.00	*SSF ekonomi—statliga*
0454-514 36	*bidragsansökningar*
	övrig administration

Fr.o.m. den 1 febr 1987 och tills vidare gäller	
KANSLI	
SSF Ungdomskommitté	*läger*
	kurser
Ingemar Eriksson	*materialbeställning*
Södra Promenaden 113	*kopiering*
602 34 Norrköping	*utskick*
tel **vardagar**	*ratinglistor*
	tävlingsverksamhet
011-13 07 96, 10 16 30	*tävlingsfrågor*
	verksamhetsplanering

Nu blir det lättare för distrikt, klubbar, ledare, juniorer m.fl. att få service av Ungdomskommittén.

Av nedanstående upplysningar ser du vart/till vem du skall vända dig i olika frågor.

Förutom bokföring, utbetalningar och del av allsvenskans administration **finns ingenting kvar** på SSF kansli i Stockholm som berör SSF Ungdomskommitté.

Nya satsningar

— på läger, tävlingsverksamhet etc fortsätter som planerat och **ingår** i det ordinarie arbetet på **UK:s kansli i Norrköping.**

— på utbildningsmaterial, spelarmaterial, ekonomi, information etc, genomförs som planerat men **ingår ej** i det ordinarie arbetet på **UK:s sekretariat i Mörrum.**

Värt att beröra

Junior-elitkurser

UK kallar samman de juniorer, **vilka distrikten har registrerat,** som har 1800 eller mer i rating (för Norrland 1500 eller mer). Dessa kommer att få speciell träning av erkänt skickliga instruktörer.

Sommarläger

UK satsar i år på sommarläger. Omedelbart efter skolornas slut i juni anordnas läger dels för landslagsspelande juniorer och kadetter, dels för ungdomar vars distrikt inte själva anordnar läger.

Det är Östergötlands SF som erbjuder landets övriga ungdomar att via sina distrikt få möjlighet till schackträning och övrigt lägerliv.

Övriga satsningar

I skuggan av det synliga arbetet med t.ex läger och tävlingar sker även andra och viktiga saker. Bl.a. läggs det ner mycket tid på att ta fram nya bidragsmöjligheter för distrikt, klubbar, enskilda spelare och även UK.

Arbetet med detta är nödvändigt eftersom en förutsättning för all ungdomsverksamhet är — pengar!

Som bekant har ju UK även satsat på att ta fram utbildningsmaterial för ledare och spelare och kan nu också erbjuda kurser.

UNGDOMSSIDORNA



Att få aktuella register och förteckningar är ett måste! UK vill ha uppgifter om juniorer, flickor, postmottagare, adressändringar och kommer fortsätta att envisas med att distrikt och klubbar skickar in uppgifter så länge det finns en enda kvar i landet som inte hörsammat önskemålen.



Ungdomsledarkurs

Under hösten 1987 planerar UK att pressa in en ungdomsledarkurs. Det blir en kurs för nybörjarinstruktörer/nya ledare enligt steg I. Troligen kommer kursen att förläggas till mellansverige. Inbjudan sänds ut till berörda.

Distriktsbesök

Efter att ha avverkat norra och mellersta Sverige kommer UK att besöka landets södra delar.

På UK:s sekretariat arbetas det för fullt med att ta fram underlag och sammanställningar till programmet som genomförs under en mycket komprimerad kursdag. När kalenderåret 1987 är slut beräknar UK att ha besökt hela landet.

Sveriges Schackförbunds Ungdomskommitté hoppas få respons från landets klubbar, distrikt och spelare, när vi nu satsar friskt på både bredd- och elitschack för våra ungdomar.

SÖK bidrag där bidrag finns att söka! **ANMÄL** ungdomarna till tävlingarna! **ARRANGERA** tävlingar, läger, kurser! **REGISTRERA** och meddela även för egen skull! **KONTAKTA** oss om det finns frågor, problem m.m. Vi hjälper gärna till om vi kan.

Sist, men inte minst, vi är tacksamma för **SYNPUNKTER** (bra eller dåligt?) på vårt arbete, vår omorganisation, vårt program m.m. **HÖR AV DIG!**

Sveriges Schackförbunds Ungdomskommitté



TÄVLINGSKALENDER 1988

Mars	
26—	ÖJSM
April	
9—10	junior-elit-kurser
Maj	
7—8	skol-lag-SM regionfinaler **prel** i Västergötland, Östergötland, Roslagen, Norrbotten
14—15	kadett-lag-SM kval **prel** i Mälardalen, Skåne
21—22	junior-lag-SM kval i reg I seriespel, reg II **prel** södra Småland reg III **prel** Västergötland reg IV **prel** Uppland reg V **prel** Dalarna reg VI **prel** Jämtland
27—29	skol-lag-SM riksfinal
Juni	
7—10	landslagsläger **prel** i Södermanland sommarläger **prel** i Södermanland
Juli	
1—16	junior- och kadett-SM **prel** Norrköping
Aug	
5—7	kadett-lag-SM **prel** i Stockholm
Sept	
2—4	junior-lag-SM final **prel** i Malmö
25—27	ind skol-SM i Stockholm
Okt	
Nov	
Dec	

Som synes av tävlingskalendern har vi i UK satsat på ett digert program 1987/88. Tyvärr kan tidsmässig hänsyn inte tas till lokala arrangemang eller dylikt. Datumen måste stämma i ett mer övergripande sammanhang. De datum som framgår av kalendern är alltså **fastställda.**

I de fall där det i kalendern är markerat **prel** är det fritt fram för klubbar och distrikt att ansöka om arrangemang. Ansökan skall i dessa förekommande fall ställas till Ingemar Eriksson, UK:s kansli i Norrköping.

Uppgivet...

Ett kåseri av Anna Iweborg

DET har funnits stunder i vårt äktenskap då jag allvarligt övervägt att anklaga min make för bigami. Det fanns nämligen när vi gifte oss en del saker i hans förflutna som jag inte hade en aning om. Det började med att han någon gång under vår förlovningstid berättade för mig att han ofta brukade spela schack. Jag erinrade mig då att jag vid något tillfälle i min fars gömmor sett ett schackspel, och jag tänkte att det lär bestämt vara ett intressant sällskapsspel. Men innebörden i vad min make sagt gick inte upp för mig i hela sin vidd förrän så småningom...

NÄR vi varit gifta ett tag började han vara borta på kvällarna, och när jag frågade var han varit svarade han ”På schackklubben”. Jag började ana att det hela var värre än jag först trott och jag undrade vad man egentligen hade för sig på en schackklubb och vad det kunde vara för underliga kurrar som var med i en klubb som sysslade med schack. När jag något senare kom att följa med min man till ett sådant ställe fann jag till min stora häpnad att medlemmarna till största delen bestod av helt vanliga herrar, utan minsta tecken till beteenderubbningar. Fast för all del, om jag råkat tilltala någon i lokalen såg han artigt frånvarande ut och vände sig strax till sin motspelare med en replik som: ”Men om man slår på f7 då?”

NÄR det uppdagades för min make att jag faktiskt inte hade den blekaste aning ens om schackspelets allra enklaste grunder skred han raskt till verket med att lära mig dessa. Jag lyssnade uppmärksamt och ansträngde mig tappert att memorera de ”läxor” jag fick. Efter någon tid tyckte han att jag var mogen för en analys av ett helt parti. Det var ett långt parti. Min make gjorde utförliga förklaringar. Jag vaknade till när han sa: ”Och detta är slutställningen!”

”Jaha”, sa jag.

”Men vit gör matt i ett drag, ser du inte det?”

”Jovisst, naturligtvis, så dum jag är!”, och jag grep den vita damen och ställde den på den enda ruta som gjorde ställningen matt.

Min makes ansiktsuttryck var outgrundligt.

EFTER denna skakande upplevelse gjorde han inga fler försök att bibringa mig insikt i schackspelets element. Istället började han tillbringa allt fler kvällar på schackklubben eller vid bibliotekets schackbord. Ibland bjöd han också hem sina schackvänner, vilket jag till en början livligt uppskattade. Men när jag så småningom insåg att ingen



av dem kunde förmås att säga mer än ”springare f6” eller möjligen ”Kortschnoj skulle ha vunnit i den ställningen”, började mitt intresse för denna sortens osällskapliga samvaro att svalna.

EN KVÄLL hade min man bjudit hem en ny bekant, som inte var medlem i någon schackklubb och som inte visat något intresse för schack. Fylld av spänd förväntan emotsåg jag kvällen. Kanske att någon skulle prata! Men ack nej, det visade sig ganska snart att även denne nye bekant led av samma åkomma som min make. Och när ingenting annat hördes i rummet än pjäsernas smällar mot brädet, letade jag fram en extra tjock bok och gick till sängs. När jag vid 8-tiden på morgonen åter kom ut, satt de fortfarande kvar. Pjäsernas smällar mot schackbrädet var fortfarande det enda som hördes.

EN DAG bad jag min käre make att gå och handla mat på eftermiddagen. När han kom hem med matkassen och för säkerhets skull en god vän, två steg bakom, var klockan halvelva. Jag var vid det laget ganska hungrig och med tillkämpat lugn frågade jag var han varit så länge. "Jo, du förstår, jag råkade gå förbi biblioteket, och vid ett av borden var ett så intressant parti..." (Människan lever icke av bröd allenast. Åtminstone inte somliga.)

MIN MAKE tillbringade alltså åtskilliga av veckans kvällar på olika schacklokaler. Och vid de sällsynta tillfällen då han befann sig hemma hörde jag honom aldrig säga annat än "springare c3" och "dam b7". Jag började fundera på huruvida han kanske inte längre kunde tala ordentligt. Men jodå! En gång berättade han för mig en lång historia om hur både Kortschnoj och Geller i samma turnering förlorat mot en "nolla" som Cuellar. Det kunde alltså inte vara något allvarligare fel, på talförmågan åtminstone.



EN KVÄLL var min make hemma. Och en gång under kvällen hade han sett mig. Jag var faktiskt säker på att han gjort det, så jag beslöt ta chansen att försöka lite äktenskaplig samvaro. Jag arrangerade mig extra prydligt på huvudkudden. Min make kom in i rummet, läsande ett nummer av "Schachnatnyi Bulletin". Läsande bytte han om till pyjamas, och sedan han vänt ryggen åt mig tog han fram sitt magnetschack och ställde upp pjäserna. Jag insåg att jag hade en rival som var mig övermäktig.

NÄR denna bistra sanning väl gått upp för mig fanns bara en sak att göra. Jag lånade hem Bobby Fischers lärobok i schack och satte mig tillrätta. Min make höjde ögonbrynen när han såg detta. Sedan sa han vänligt att den där boken var skriven för idioter, så det fanns kanske en viss chans att jag skulle få något ut av den. Uppmuntrad av detta fortsatte jag min läsning. Till slut började diagrammens pjäser att självmant flytta sig. Klockan var tre på morgonen och jag vacklade ut i badrummet. Efter en stund upptäckte jag att jag satt och stirrade på det svartvitrutiga kakelgolvet och funderade på hur jag skulle kunna gardera den svarta papperskorgen som stod i slag för Lillans vita pottstol, och jag måste resignerat säga mig att det kanske ändå är något visst med det där spelet...

★★★

GÖTEBORG CUP

BORDTENNIS • FOTBOLL • HANDBOLL • SCHACK



INTERNATIONELL UNGDOMSTURNERING

1 9 8 7

29 JULI – 1 AUGUSTI



GÖTEBORG –
ungdomens sommarstad

Nu är det återigen dags att anmäla sig till **GÖTEBORG CUP** i schack. Tävlingen spelas i år **29 juli — 1 augusti** och det är som vanligt SS Manhem och Lundby SS som står för det schackliga arrangemanget. Göteborg Cup har ju annars blivit något av en festival med bordtennis, fotboll, handboll och schack på programmet. I schackturneringen blir det samma klassindelning som i skol-NM, dvs 69-70, 71-72, 73-74, 75-76, 77 och yngre. De tre äldsta klasserna spelar 7 (ev 8) ronder med betänketiden 1 timme per parti. De yngsta klasserna spelar 11 ronder och får nöja sig med en halv timmes betänketid per parti. I fjol deltog hela 162 spelare från Danmark, Finland, Norge och Sverige. Information från **IF Warta Göteborg Cup, Sälöfjordsgatan 29, 417 12 Göteborg.** Men låt det gå fort. Anmälningarna skall vara inne senast 30 april!

UTLANDSKRÖNIKAN



Sverige bäst i Norden



Bo Plato

Det finns många sätt att mäta en nations schackliga styrka. Man kan t.ex studera resultatlistorna från schackolympiader och andra lagtävlingar.

Man kan räkna titelhållarna, d.v.s. stormästare och internationella mästare, och, om man så vill, sätta dessa tal i relation till de totala befolkningssiffrorna.

Man kan försöka få grepp om aktiviteten i allmänhet och därvid ta hänsyn till de turneringar som arrangeras, antalet tidskrifter och deras upplagor, bokutgivning, massmediabevakning, publiktillströmning o.s.v.

Man kan också redovisa antalet spelare som har skaffat sig ett internationellt gångbart rankingtal, ett s.k. elotal.

Ingen torde bestrida att Sovjet är världens starkaste schacknation. Man har vunnit samtliga schackolympiader man ställt upp i utom en, man har med undantag för tre år hållit den manliga VM-titeln sedan 1948. På damsidan är dominansen ännu mer förkrossande.

Alla erkänner också Island som Nordens ledande nation. Island har sex av Nordens 14 stormästare. Island har stått som värd för en VM-match och arrangerar regelbundet turneringar av mycket hög klass. På Island uppmärksammas schack i radio och TV i en utsträckning som kan få en svältfödd svensk att falla i trance.

Men om man använder sig av den fjärde av de ovan nämnda metoderna får man en bild med oväntade inslag. Sovjet kommer t.ex först på sjätte plats, distanserat av både Jugoslavien, Västtyskland, USA, Ungern och Polen. Jugoslavien har, tro det eller ej, nästan fem gånger så många elospelare som OS-silvermedaljören England, som de senaste tio åren har gått från noll till nio stormästare och gärna vill se sig som världstvåa.

Sverige bäst i Norden

Sverige kommer på femtonde plats, överlägset bäst i Norden. Under det senaste året har vi passerats av Frankrike, där emellertid Boris Spasskij fortfarande är ensam innehavare av stormästartiteln.

Listan över länderna med flest elospelare ser ut så här:

Jugoslavien 639, Västtyskland 413, USA 308, Ungern 278, Polen 273, Sovjet 250, Argentina 139, England 135, Bulgarien 132, Tjeckoslovakien 125, Rumänien 95, Kuba 92, Holland 91, Frankrike 87, Sverige 83.

Uppgifterna är hämtade ur FIDE:s (Världschackförbundet) senaste statistik, daterad 1 januari 1987. Siffrorna gäller enbart manliga spelare. På damsidan är Sovjet suveränt (134) men Jugoslavien är god tvåa (99). Särklassigt sämst bland dessa femton nationer är Sverige (4).

Att Jugoslavien ligger i topp är i och för sig inte särskilt överraskande. Schackintresset är, konstaterar Svend Novrup i det danska uppslagsverket Lademans Skaklexikon, glödande, kanske det mest intensiva i världen. I Jugoslavien arrangeras fler titelkvalificerande turneringar än i något annat land. Decennium efter decennium producerar man rader av lysande spelare och det enda märkliga är att ingen av dem har kommit i omedelbar närhet av VM-titeln. Tre gånger har dock Svetozar Gligorić varit VM-kandidat.

Västtysklands placering kan förefalla förvånande. Dess bakgrund innehåller emellertid så många intressanta detaljer att det faktiskt kan vara befogat att utnämna just Västtyskland till en av Europas just nu mest dynamiska schacknationer.

För ett par år sedan skrev Sergiu Samarian (Rumänienfödd västtysk som i fjor var domare vid damernas kandidatturnering i Malmö) några tankeväckande rader i den holländska tidskriften **New in Chess:**

—I länder med lång schacklig historia är lagtävlingar ryggraden i schacklivet. De är viktigare än några andra manifestationer, eftersom de ger en stor mängd schackspelare av varierande styrka tillfälle inte bara att applådera stormästarna utan också att spela själva.

—Det kan därför slås fast att graden av utveckling och spridning av schack i ett land kan avläsas genom nivån på organisationen av och spelarnas kvalitet i dess lagtävlingar. Det är därför inte förvånande att särskilt i länder som Sovjet, England, Holland eller Västtyskland, där schack varit tradition under lång tid, lagtävlingar har blivit händelser av stor betydelse.

Mot bakgrund av dessa citat kastar vi en närmare blick på just Västtyskland:

Dess schackliga tradition är mycket lång.
Tyska är sedan sekler ett av de största schackspråken.
D-marken här en av världens hårdaste valutor.
I västtyska Bundesliga har schackvärlden fått ett slags motsvarighet till den italienska proffsligan i fotboll.

Det har inte skett utan vändor och det tog lång tid innan klubbarna efter många och livliga debatter övervann sina betänkligheter inför de, som man trodde, skräckinjagande ekonomiska konsekvenserna (jämför gärna med diskussionen om den aktuella svenska elitserien). Så småningom kom man fram till en enkel men genial lösning:

De femton ronderna i första divisionen delades i grupper om tre. Vid vissa fastställda veckoslut möts fyra lag åt gången på fyra olika platser där de spelar mot varandra. Det är alltså sexton lag det handlar om.

Detta system tycks fungera utan gnissel och det sparar både tid och pengar. Dessutom har sammandragningarna blivit attraktiva inte minst ur massmediasynpunkt. Efter en tämligen modest början har nämligen en ansenlig skara utländska mästare kommit att delta i de olika klubblagen. Här är namnen på några av dem som av och till haft ett Bundesligakontrakt på fickan:
Nigel Short, Anthony Miles, John Nunn och Murray Chandler, England, Boris Spasskij, Frankrike, Viktor Kortjnoj, Schweiz, Zoltán Ribli, Ungern, Genna Sosonko, Holland, Jan Smejkal och Vlastimil Hort, Tjeckoslovakien, Heikki Westerinen, Finland, Christina Niklasson, Harry Schüssler och Pia Cramling, Sverige.

De inhemska talangerna har således fått möjlighet inte bara att applådera utan också att spela själva, mot motståndare av ytterst kvalificerat slag. Att detta har stimulerat intresset och bidragit till att höja den allmänna spelstyrkan är ställt utom allt tvivel. Även i Sverige har vi fått påtagliga bevis för detta.

Till den första Schacknyttfestivalen i Malmö 1985/86 kom ett antal unga, okända men, visade det sig, mycket spelstarka västtyskar. 17-årige Mathias Wahl's makalösa offerkombination mot IM Saevar Bjarnason, Island har etsat sig fast i minnet.

Det var likadant vid festival nummer två — unga, okända, titellösa västtyskar plockade massor av poäng mot namnkunniga mästare och t.ex Eckhard Schmittdiels utspelning av stormästaren Simen Agdestein, Norge i första ronden fick mer än en att höja på ögonbrynen.

Vid den senaste FIDE-kongressen i Dubai tilldelades elva (!) västtyskar titeln internationell mästare. En av dem, 21-årige Jörg Hickl, knep andraplatsen i zonturneringen i München i slutet av januari och kvalificerade sig därmed till sommarens interzonturneringar. I det slagna fältet fanns bl.a stormästarna Eric Lobron och Ralf Lau, Västtyskland samt Alon Greenfeld, Israel plus de kända internationella mästarna Josef Klinger, Österrike, Werner Hug, Schweiz och Stefan Kindermann, Västtyskland.

Hickls sensationella andraplats — efter stormästaren Yehuda Grünfeld, Israel — fick den schweiziska tidskriften Die Schachwoche (Schackveckan) att undra om IM-vågen i Västtyskland ska följas även av en stormästarvåg. Det är förstås för tidigt att ha en åsikt men uppenbarligen håller det på att växa fram en ny generation som redan känner sig mogen att utmana den etablerade eliten.

Denna generations företrädare är, skriver Die Schachwoche, extremt prestationsinriktade, nervstarka och inte utan sinne för pengar. Tidskriften konstaterar kort och gott att det är professionalismen hos Bundesliga-klubbarna, understödd av det västtyska schackförbundets målmedvetna politik, som har lagt grunden till denna utveckling.

I skrivande stund har Västtyskland nio stormästare och 28 internationella mästare. Jämfört med t.ex. Sovjet (55 stormästare) och Jugoslavien (36 stormästare) kan siffrorna te sig blygsamma och det är fortfarande endast Robert Hübner som är kapabel att försvara en plats i den absoluta världstoppen.

Det kan ändra sig snabbt nog, om den nuvarande trenden står sig. Under alla omständigheter är det värt att hålla ett öga på vad som händer i Förbundsrepubliken.



SCHACKPROFILEN



ALLSVENSKANS BÄSTE POÄNGPLOCKARE



SCHACK

Mikael Johansson

— det är viljornas kamp. Det gäller att satsa på vinst. Remi känns för mig som en halv förlust.

Så resonerar 27-årige helsingborgaren Mikael Johansson — en inställning som kostat honom många halvpoäng men som säkert utvecklat Mikael som spelare.

Tio år efter genombrottssäsongen 1976-77 är Mikael Johansson bättre än någonsin. Han tog fem poäng av nio möjliga vid Malmö-festivalen kring nyår och placerade sig före bl a Thomas Ernst. I allsvenskans div. 1 södra är Mikael tillsammans med Manhems Mats Eriksson bästa poängplockare efter fem ronder. Båda har tagit 4,5 poäng. Sverigemästaren Lars-Åke Schneider fick sträcka vapen mot Åstorps förstabordsspelare redan efter 28 drag. Så här gick det till:

Johansson-Schneider: 1. e4 c5 2. c4 Sc6 3. Sc3 e6 4. g3 g6 5. Lg2 Lg7 6. Sge2 Sge7 7. 0-0 0-0 8. d3 a6 9. Le3 Sd4 10. Dd2 Sec6 11. Lh6 Lxh6 12. Dxh6 Se5 13. Sxd4 cxd4 14. Se2 Db6 15. f4! Dxb2 16. fxe5 Dxe2 17. Tf3 b5 18. g4 f6 19. exf6 Tf7 20. c5 Lb7 21. h4 Tc8 22. h5 gxh5 23. Dg5 + Kf8 24. gxh5 Db2 25. Taf1 Da3

SCHACKPROFILEN



26. Tg3 Ke8 27. Dg8+ Tf8 28. f7+ Uppgivet — 1-0.

(DIAGRAM SLUTSTÄLLNINGEN)

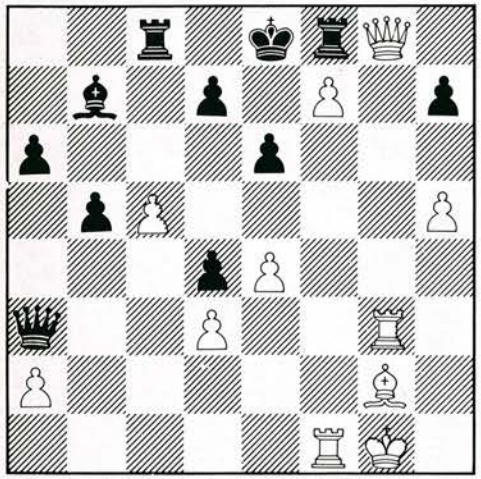

Den framfusiga bonden som startade sin marsch i 15:e draget har nått nästan ända fram. På 28. --, Ke7 följer 29. Dg5 matt och på 28. --, Kd8 går bonden i dam och sätter matt efter 29. Dxf8+ Kc7 30. Dd6+ Kd8 31. f8D!

Ranking över 2400

För första gången är Mikael Johansson nu över 2400 i ranking och finns bland sveriges 30 bästa spelare. ''Rufflaren'' och kämpen har fått rutin, angreppen går inte lika fort som tidigare, offren är mer genomtänkta och nu hör det till sällsyntheterna att Mikael ''springer på pumpen''.

— Tidigare ville jag vinna snabbt och vackert. Nu har jag bara ett mål, att vinna. Hur det går till spelar inte så stor roll, säger Mikael.

Idolen heter Bobby Fischer men Mikael drömmer inte om internationella titlar.

— Det känns tillfredsställande att ha kommit över gränsen 2400. Jag siktar inte på att bli Fide Master eller IM, utan har bara ambitionen att hela tiden bli lite bättre.

Positiv tränare

Kanske hans ''blygsamma'' målsättning beror på den inställning som Mikaels förste tränare, Erik Olsson i Helsingborgs-klubben AGA (nu HG), visade.

— Jag började träna för Erik när jag var 13 år. Han ställde inga krav på att jag skulle vinna det och det. Han kritiserade mig aldrig efter ett förlustparti. Erik bara uppmuntrade hela tiden. Han är den som betytt mest för min utveckling som schackspelare, säger Mikael.

Det var som AGA-spelare Mikael slog igenom. Han vann en klass 1-grupp som 16-åring 1976, blev tvåa i Hallsbergs-turneringen 1976-1977 och var som 17-åring bara en halvpoäng från att vinna en mästarklassgrupp vid SM i Stockholm 1977.

När Mikael gick över till Åstorps SS 1978 blev han starkare och avancerade till SM-gruppen 1979. Vid SM i Luleå året därpå spelade Mikael segern till Nils-Gustaf Renman genom att i sista ronden besegra Ralf Åkesson efter bara 20 drag.

Så här gick det partiet till, Mikael har vit:
1. d4 Sf6 2. c4 e6 3. Sc3 Lb4 4. a3 Lxc3+ 5. bxc3 b6 6. e3 Lb7 7. Se2 0-0 8. Sg3 c5 9. Ld3 Sc6 10. e4 cxd4 11. cxd4 Sxd4 12. e5! Lxg2 13. Tg1 Sf3+ 14. Ke2 Sxg1+ 15. Dxg1 Dc7 16. exf6 De5+ 17. Se4 d5 18. Dxg2 Dh5+ 19. Ke1 g6 20. Lg5 Uppgivet — 1-0.

— Det har sagts och skrivits att jag bjöd remi tidigt och att Åkesson nobbade. Helt fel — något remianbud förekom inte i detta parti, säger Mikael. Nej, remi är inget för Mikael Johansson, som spelade i högsta gruppen två år i följd. Vid öppna SM 1981 blev han tvåa och vid nordiska mästerskapen 1983 kom en ny framgång — delad seger med dansken Carsten Höi.

Året därpå hade Mikael en ny topplacering på gång sedan han knockat Tomas Welin i nedanstående diagramställning.

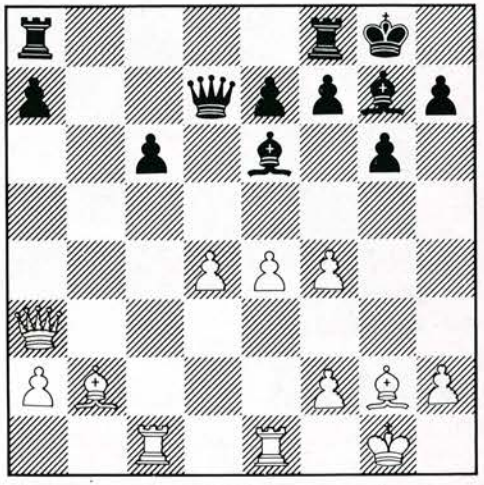

(DIAGRAM JOHANSSON-WELIN, efter 19 drag)

Mikael (vit) drog 20.f5! och det var snart slut:
--, gxf5 21. d5 Lxb2 22. Dxb2 cxd5 23. exd5 Lxd5 24. Dd2 Tdf8 25. Tcd1 e6 26. Dg5+ Kf8 27. Lxd5 exd5 28. Df6 Kg8 29. Te7 Uppgivet — 1-0.

Vid öppna SM i Markaryd 1985 krigade Mikael i toppen och vann fina partier mot bl a Assar Bergdahl, Christer Hartman och Franko Lukez (se partiavdelningen!)

Inspirerande förlust

Mikael hade chans till slutseger men förlorade i sista ronden till Ingvar Andreasson. Partiet blev tävlingens längsta, nästan tio timmar och Mikael förvånade med att inte ge upp det förlorade slutspelet med ensam kung mot kung, löpare och springare.

— Det var inspirerande att kämpa vidare eftersom Andreasson inte hade mattsättningen klar för sig. Han behövde 42 drag och jag var alltså bara åtta drag från remi.

Som Bronstein

Ett av sina bästa partier spelade Mikael i allsvenskan 1985 mot Bengt Hammar från Allians. Kjell Krantz i tidningen Arbetet var begeistrad och ansåg att Mikaels spel var i Bronsteins klass och stil!

Hammar-Johansson: 1. e4 c6 2. d4 d5 3. Sd2 dxe4 4. Sxe4 Sf6 5. Sxf6+ gxf6 6. c3 h5 7. Lc4 Dc7 8. Se2 Lf5 9. Sf4 LG4 10. Dd3 e6 11. h3 Lf5 12. Df3 h4 13. Sh5 Sd7 14. g4 hxg3 15. Sxg3 Txh3 16. Txh3 Lxh3 17. Dh5 Sb6 18. Lb3 Lg2 19. De2 0-0-0 20. f4 Ld5 21. c4 LB4+ 22. Kf2 Th8 23. Kg1 Sxc4 24. Lxc4 Lxc4 25. Dxc4 Le1 26. Se4

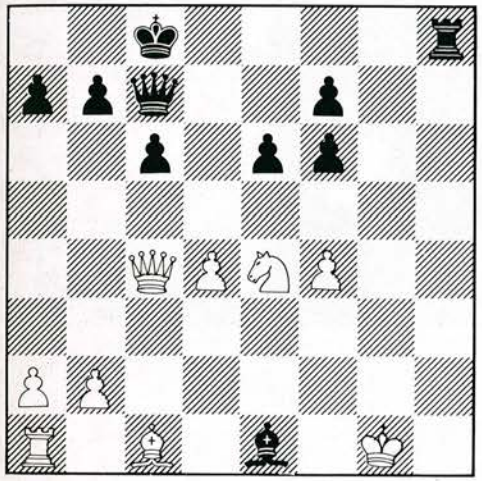

Hammar-Johansson efter 26. Se4)

26. --, Dd8! 27. Le3 Dg8 28. Kf1 Th1+ 29. Ke2 Dg2+ 30. Sf2 Df1+ 31. Kf3 Th3+ 2. Uppgivet — 0-1.

Har slagit de flesta

Mikael Johansson har slagit de flesta av de bästa. När det blir remi är det efter lång kamp — som mot stormästarna Schmidt, Polen, och Westerinen, Finland.

Mikael har talang, rutin, självförtroende, en mycket fin speluppfattning och den rätta inställningen. Om drygt ett år är han färdigutbildad mellanstadielärare.

Det finns flera anledningar för ''svensktoppen'' att framöver se upp för denne nykomling bland 2400-spelarna!

Med total respektlöshet gick Åstorps Mikael Johansson in till partiet med trefaldige svenske mästaren Lars-Åke Schneider, Göteborg. Efter 28 drag fick Schneider ge upp inför ogarderbar matt och den allsvenska matchen mellan Manhem och ÅSS hade startat med en präktig sensation.

27 år gammal är Mikael Johansson nu bättre än någonsin och har för första gången ett rankingtal över 2400. Han finns därmed bland Sveriges 30 högst rankade spelare.

Redan 1980 debuterade Mikael i högsta klassen vid SM i Umeå och han deltog där även året efter. Men under resten av 80-talet har de riktigt stora framgångarna uteblivit. Vid Schacknytt-festivalen i Malmö kring nyår visade Mikael att han är på väg tillbaka mot toppen igen och partiet mot Schneider är ytterligare ett bevis på det.

Sicilianskt

Mikael Johansson—Lars-åke Schneider

1. e5 c5 2. c4!?
För att undvika de teoretiska allfarvägarna som Schneider kan utan och innan. Vit ger bort fältet d4 men svart hittar inget bra sätt att utnyttja det.
2. --, Sc6 3. Sc3 e6 4. g3 g6 5. Lg2 Lg7 6. Sge2 Sge7 7. 0-0 0-0 8. d3 a6 9. Le3 Sd4 10. Dd2 Sec6 11. Lh6 Lxh6
Med detta och sitt nästa drag visar svart att han inte riktigt tror på det vita angreppet. Bättre är 11. --, Sxe2+ följt av Df6.
12. Dxh6 Se5? 13. Sxd4 cxd4 14. Se2 Db6
Svart hotar på b2 och d3. En försiktig vitspelare hade dragit Dd2 följt av h3 och f4. Men Mikael Johansson har sett att det finns angreppschanser direkt och han är beredd att offra kvalitet för det.
15. f4!
— Svarts löpare är instängd och det tar minst två drag att få samband mellan tornen. Dessutom står hans dam lite offside. Jag räknade inte så mycket varianter utan gjorde bara bedömningen att mitt angrepp borde slå igenom, kommenterar Mikael.
15. --, Dxb2
Här fanns också springardrag till g4, d3 och c4 men Schneider anser det alltför farligt att släppa fram vita bonden till f5 och sedan till f6. I varianten 15. --, Sg4 följer 16. Dg5 Se3 17.f5!
16. fxe5 Dxe2 17.Tf3 b5 18. g4 f6 19. exf6
Så har bonden ändå kommit till f6 men nu har svart utrymme att täcka upp det direkt matthotet på g7.
19. --, Tf7 20. c5 Lb7 21. h4 Tc8 22. h5 gxh5 23. Dg5+ Kf8
Svart kunde gjort bättre motstånd med 23. --, Kh8. Även i 21:a draget hade det varit bättre att spela in kungen i hörnet följt av Tg8.
24. gxh5 Db2 25. Taf1 Da3 26. Tg3 Ke8 27. Dg8+ Tf8 28. f7+ uppgivet!
På 28. --, Ke7 följer Dg5 matt och på 28. --, Kd8 blir fortsättningen 29. Dxf8+ Kc7 30. Dd6+ Kd8 31. f8D matt!
Vilken utspelning av Sverige-mästaren!

Mats Hylén

SCHACKTURNERINGAR

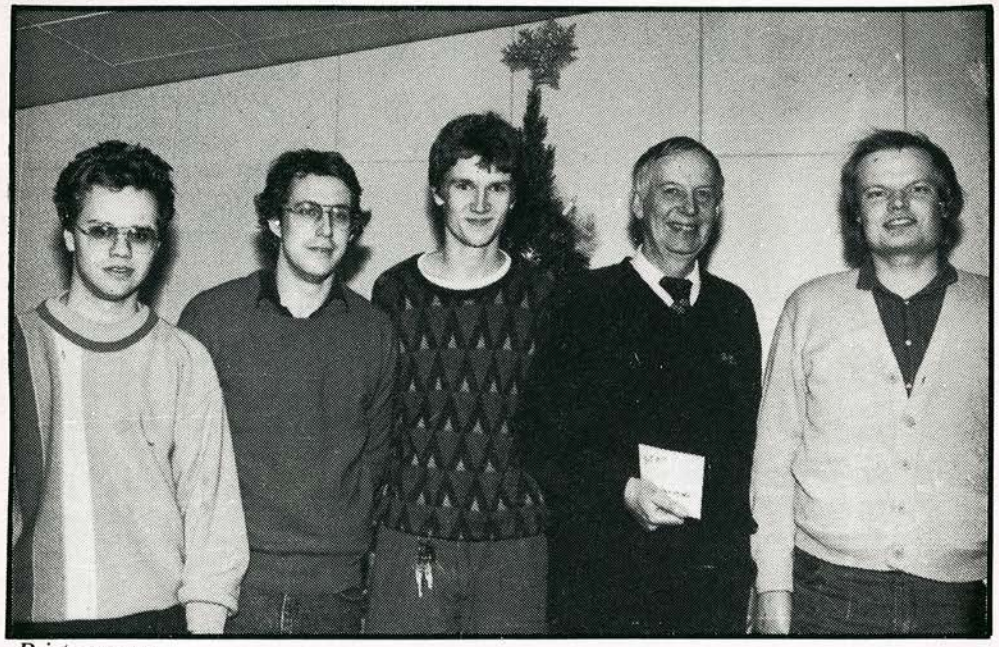

Pristagarna:
Fr. v. Jonny Deltin, Borås, Ingvar Andreasson, Göteborg, Martin Rödholm, Alingsås, Yngve Aspström samt Bengt Svensson, Göteborg.

HISINGEN OPEN

Ett fruktansvärt snöoväder stoppar inga schackspelare! Det fick man belägg för då 6:e upplagan av tävlingen avgjordes i nya lokaler vid Kyrkbytorget. 59 spelare kunde tävlingsledaren Göran Rydell räkna in vid 12-tiden Trettondag Jul.

Bengt Andersson, numera Majorna, startade med 4 raka ettor 1:a dagen, fortsatte tyvärr med 3 raka nollor dagen därpå!

En som däremot höll distansen ut var favoriten Bengt Svensson, Kamraterna. Släppte endast en remi och det mot den stora överraskningen Martin Rödholm, Alingsås, rankad 20:e plats, men som tog 4:e till slut.

Förra årets segrare Ingvar Andreasson, Kamraterna, startade med 2 remier, men 5 raka 1:or på slutet förde honom förbi hela gänget utom Bengt.

Bäste Hisingsspelare blev mycket överraskande Olof Ljungberg, Götaverken på en hedrande 9:e plats.

I övrigt att notera från tävlingen var — att snabbaste vinsten stod Yngve Aspström för då han slog Martin Rödholm efter 8 drag!

— att den sistnämnde klev upp från 56(!) plats 1985 till 4:e i år!

— att den populära schackfrågetävlingen, som komponerats av Matts Karlgren, hade endast en fullpoängare, Bertil Claesson, Lundby SS.

— att till sist tackar Lundby SS och Götaverken SK alla deltagare och funktionärer för en trevlig Trettondagshelg.

Sture Hellberg

SCHACKTURNERINGAR

Slutställning Hisingen Open 1987

1. Bengt Svensson, Kamraterna	6,5
2. Ingvar Andreasson, Kamraterna	6
3. Yngve Aspström, Manhem	5,5
4. Martin Rödholm, Alingsås	5,5
5. Johnny Deltin, Fenix, Borås	5,5
6. Lars Bergström, Manhem	5
7. Ove Alfredsson, Bollebygd	5
8. Joakim Engsner, Manhem	5
9. Olof Ljungberg, Götaverken	5
10. Ingemar Tibell, AK-77	5
11. Matts Karlgren, Götaverken	5
12. Knut Lundqvist, Lundby	4,5
13. Anton Åberg, Lundby	4,5
14. Per-Olof Jönbrink, Lerum	4,5
15. Bengt Andersson, Majorna	4
16. Peter Forsberg, Lundby	4
17. Sture Gustavsson, Lerum	4
18. Roger Ljungberg, Götaverken	4
19. Harald Philgren, Lerum	4
20. Bertil Claesson, Lundby	4

Resultat NV-Skånes senior-DM, spelat 14, 15 och 21 februari

Mästarklassen: 1) Mikael Johansson, Åstorp, 3 poäng, (2-3) Roland Jönsson, Åstorp, och Mats Hylén, Åstorp, 1,5 poäng, 4) Stig Olausson, Helsingborgs SS, 0 poäng.

Klass 2: Robert Svensson, HG-Schack Helsingborg, 2,5 poäng, 2) Staffan Thomasson, Åstorp, 2 poäng, 3) Ivar Jacobsson, HG-Schack, 1 poäng, 4) Jan Andersson, HSS, 0,5 poäng.

Klass 3, grupp 1: 1) Paul Cronholm, HSS, 2,5 poäng, 2) Joachim Persson, Åstorp, 2 poäng, 3) Gunnar Lundberg, Ängelholm, 1,5 poäng, 4) Bertil Andersson, Klippan, 0 poäng.

Klass 3, grupp 2: 1) Sten Löfström, Höganäs, 2 poäng, 2) Håkan Andersson, Klippan, 1,5 poäng 3) Andreas Brunner, Höganäs, 1,5 poäng, 4) Krister Holmberg, HG-Schack, 1 poäng.



Järnvägsschack

Järnvägens serietävling för 6-mannalag spelades 31 jan.—1 febr. i Stockholm, i två ronder och med fem lag per division. I div. I segrade Hagalund A med 8,5 poäng, närmast följde Malmö 7,5 och Örebro 7. Göteborg och Uppsala flyttades ned. Nya lag i div. I blev Hallsberg, 9,5, och Hagalund B, 9 poäng.

Västgöta Open

Harry Schüssler, Limhamns SK, vann week-end-turneringen Västgöta Open i Uddevalla. Schüssler, som har blivit något av den weekends-virtuos, tog 6 1/2 poäng och hade därmed en hel poäng till godo på tvåan, Björn Andersson från Göteborg.

RESULTATLISTA

1.	Harry Schüssler, Limhamns SK	6.5
2.	Björn Andersson, SS Manhem	5.5
3.	Kent Rörqvist, Uddevalla SS	5
4.	Bengt Andersson, Majorna	5
5.	Ari Ziegler, AK-77 Göteborg	5
6.	Johnny Deltin, SA Fenix	5
7.	Lars-Göran Eklund, Skara SS	5
8.	Sonny Andersson, SKK Trollhättan	5
9.	Jan Johansson, Uppsala allmänna	5
10.	Mats Eriksson, SS Manhem	4.5
11.	Peter Fredriksson, Uddevalla SS	4.5
12.	Johan Kretz, SS Manhem	4.5
13.	Sigurgei Ingvasson, Lundby SS	4.5
14.	Jolanta Dahlin, Uddevalla SS	4.5
15.	Ingemar Vulcan, Falköpings SS	4.5
16.	Tor Nättorp, Lidköpings SS	4.5
17.	Ingvar Jiretorn, Bräkne Hoby SK	4.5
18.	Martin Danerud, SK Kamraterna Göteborg	4
19.	Dan Ljungström, SA Fenix	4
20.	Gusztav Wagner, Uddevalla SS	4
21.	Niklas Ivenholt, Lidköpings SS	4
22.	Kristian Eriksson, Lundby SS	4

Ratingpriser gick till Sonny Andersson, SK Kamraterna Trollhättan, Jolanta Dahlin, Uddevalla SS och Benny Ekman Vänersborgs SS.

MALMÖ MÄSTERSKAPET

Limhamnsspelaren Stellan Brynell har haft en poänggivande start i årets malmömästerskap. Under tre dagar tog han lika många poäng och därmed blandar han sig i toppstriden på allvar. I tur och ordning besegrades Tiger Hillarp-Persson, Milan Divjak och Reynir Helgason, Tiger Hillarp råkade illa ut i en miniatyr där Stellan anammat några idéer ur förre sverigemästaren Rolf Martens repertoar: (se partiavdelningen)

Ledande Anton Fridh, Malmö AS, har däremot haft en dyster schackvecka. I och med två förluster mot Dragutin Dolenec och Lennart Jönsson har han nu i praktiken tappat sin ledning. På väg mot toppen är istället Arnthor Einarsson, som vunnit tre raka partier. Ställningen i MM-gruppen (antal spelade partier inom parentes):

Anton Fridh 4 1/2 poäng (av 7), Milan Divjak 4 (6), Stellan Brynell 3 1/2 (4), Arnthor Einarsson 3 (4), Julius Fridjonsson 3 (5), Lennart Jönsson 3 (6), Anders Nylén 2 1/2 (5), Dragutin Dolenec 2 (6), Reynir Helgason 1 1/2 (4), Gunnar Finnlaugsson 1 (4) och Tiger Hillarp-Persson 0 (5).

Bogdan Pietrusiak har tvingats utgå på grund av sjukdom.

PARTIAVDELNINGEN



Öppna SM i Markaryd 1985
Tre fina vinstpartier för Mikael Johansson

Rond 5, Assar Bergdahl, Hässleholm—Mikael Johansson, Helsingborg

1. e4 c6 2. d4 d5 3. Sc3 dxe4 4. Sxe4 Sf6 5. Sxf6+ gxf6 6. c3 Lf5 7. Ld3 Lg6 8. Se2 Sd7 9. Le3 e6 10. Sf4 Dc7 11. Dc2 0-0-0 12. 0-0-0 Ld6 13. g3 Kb8 14. h4 c5 15. Lxg6 hxg6 16. Se2 c4 17. Thel Sb6 18. Lf4 Sd5 19. Lxd6 Txd6 20. b4 cxb3 21. axb3 Sb4 22. De4 Ta6 23. Df4 Ta1+ 24. Kd2 Ta2+ 25. Kc1 e5 26. Dxf6 Te8 27. Kb1 Ta6 28. Df3 Da5 29. cxb4 Da2+ 30. Kc1 Tc8 31. Sc3 Da1+ 32. Kd2 Db2+ 33. Uppg. — 0-1.

Rond 7 Christer Hartman, Stockholm—Mikael Johansson, Helsingborg

1. e4 c6 2. d4 d5 3. Sc3 dxe4 4. Sxe4 Lf5 5. Sg3 Lg6 6. Sf3 Sd7 7. h4 h6 8. Ld3 Lxd3 9. Dxd3 Dc7 10. Ld2 Sgf6 11. 0-0-0 0-0-0 12. Se4 Sxe4 13. Dxe4 Sf6 14. De2 e6 15. Kb1 c5 16. g3 c4 17. Lf4 Ld6 18. Lxd6 Txd6 19. Se5 b5 20. Df3 Kb8 21. g4 Tf8 22. g5 Sd5 23. c3 f6 24. Sg6 Tfd8 25. Tc1 Df7 26. Se5 Db7 27. gxf6 gxf6 28. Sg6 Db6 29. Ka1 Ta6 30. a3 b4 31. cxb4 Dxb4 32. Kb1 Db5 33. De2 Tc8 34. Th3 Tac6 35. b3 Db6 36. Ka2 Sb4+ 37. Kb1 cxb3 38. Txc6 Dxc6 39. Tid — 0-1.

Rond 8, Mikael Johansson, Helsingborg—Franko Lukez, Nybro

1. Sf3 d5 2. b3 Sf6 3. Lb2 g6 4. c4 dxc4 5. bxc4 c5 6. Sc3 Lg7 7. Sd5 Sbd7 8. g3 0-0 9. Sxf6+ Lxf6 10. Lxf6 Sxf6 11. Lg2 Lf5 12. d3 Dc8 13. Tb1 Tb8 14. h3 Dc7 15. Dd2 e5 16. g4 Le6 17. Dc3 Sd7 18. Sg5 Tfe8 19. Sxe6 Txe6 20. 0-0 Sf6 21. e3 b6 22. f4 De7 23. fxe5 Txe5 24. Tf2 Se8 25. Ld5 Sd6 26. e4 h5 27. Tbf1 Tf8 28. Tf6 Tg5 29. T1f4 Kh7 30. Kf2 hxg4 31. hxg4 Dd7 32. Le6 Da4 33. Dd2 Kg8 34. Tf3 Te5 35. Txg6+ Uppgivet — 1-0.

Parti spelat vid Nordvästra Skånes senior-DM, Rond 1.

Spelöppning: Oregelbunden, London, Kvidinge eller...
Vit: **Stig Olausson, Helsingborgs SS**
Svart: **Mikael Johansson, Åstorps SS**

1. d4 Sf6 2. Sf3 g6 3. Lf4 Lg7 4. Sbd2 d6 5. e4 0-0 6. Lc4 Sc6 7. 0-0 Sxe4 8. Sxe4 d5 9. Lxd5 Dxd5 10. Sc3 Dh5 11. h3 Sxd4 12. Sxd4 Dxd1 13. Taxd1 e5 14. Lg5 exd4 15. Sd5 c6 16. Sf6+ Kh8 17. Txd4 Le6 18. b3 h6 19. Th4 a5 20. Tel a4 21. Txh6+ Lxh6 22. Lxh6 Lf5 23. Lxf8 Txf8 24. Te7 b5 25. c3 Kg7 26. Se8+ Kh6 27. Sd6 Le6 28. bxa4 bxa4 29. c4 Kg5 30. Tc7 Tb8 31. Sxf7+ Kf6 32. Sd6 Tb1+ 33. Kh2 Tb2 34. Txc6 Txa2 35. Se4+ Ke5 36. Sc5 Lc4 37. Sxa4 Txa4 38. Txg6 Ld5 39. f3 Ta2 40. Kg3 Lc4 41. Tg5+ Kf6 42. f4 Lf1 43. Kf3 La6 44. g3 Lb7+ 45. Kg4 Lc8+ 46. Kh4 Ta4 47. Tc5 Ld7 48. Tc7 Le6 49. Tc6 Ke7 50. Tc2 Kf6 51. Tf2 Tal 52. g4 Tgl 53. f5 Ld5 54. Td2 Lc4 55. Tc2 Ld5 56. Tc5 Td1 57. Kh5 Td3 58. Kh4 Ke5 59. Ta5 Kf4 60. Ta4+ Le4 61. f6 Td8 62. Ta5 Tf8 63. Th5 Txf6 64. Th8 Lg6 65. Th6 Tf8 66. Uppgivet 0-1

MALMÖ SCHACK

Från MALMÖ MÄSTERSKAPET
Tiger Hillarp—Stellan Brynell

1. d4 e6 2. c4 c5 3. d5 exd5 4. cxd5 d6 5. e4 Se7
Normalt spelar svart här 5. Sf6 6. Sc3 g6 följt av Lg7 och 0-0. Rolf Martens destinerar dock kungsflygelspringaren till helt andra rutor.
6. Sc3 Sg6 7. Sf3 Le7 8. Le2 0-0
Bättre var nog 8.- Lf6, då svart kan avvakta med att bestämma sin kungsplacering till dess vit har valt ut sin plan. Nu offrar vit en bonde för att snabbt komma till angrepp på h-linjen.
9. h4!? Sxh4 Lxh4 11. Lb5 g6 12. Lh6 Lf6 13. Lxf8 Dxf8 14. Le2 a6 15. a4 Sd7 16. f4?
Aggressivt i överkant. Planen är naturligtvis att rycka fram med e-bonden, men den vita monarken börjar se lite ''naken'' ut, övergiven som den är av sina egna bönder.
16.- Tb8 17. Dc2 Ld4 18. g3 Sf6 19. Th4 Ld7 20. Lf3
Med remianbud. Vit anade inte det svarta angrepp som komma skulle.
20.- Dd8! 21. Se2 Da5+ 22. Dd2? Lf2+ 23. Kd1 Lxa4+ 24. Kc1 Le3!! 25. Uppgivet. 0-1
Draget slår ned som en bomb i det vita lägret. Istället för att tvingas välja mellan matt och damförlust gav vit upp.

WIJK AAN ZEE

1. Kortchnoi och Short 9,5, 3. Andersson 8, 4. Nogueiras 7,5, 5. Miles och Zapata 7, 7. Ljubojevic, Sosonko och van der Sterren 6,5, 10. Olafsson 6, 11. van der Wiel 5,5, 12. Hulak och Flear 4,5, 14. Gutman 2,5.

Rond 1 Short — Kortchnoi

1. e4 e6 2. d4 d5 3. Sc3 Lb4 4. e5 c5 5. a3 Lxc3+ 6. bxc3 Se7 7. h4 Sbc6 8. h5 Da5 9. Ld2 cxd4 10. cxd4 Da4 11. Lc3 b6 12. h6 gxh6 13. Dd3 a5 14. Dd2 Sf5 15. Tb1 Scxd4 16. Kd1 Tg8 17. Txb6 Ld7 18. Lxd4 Dxd4 19. Dxd4 Sxd4 20. Txh6 Tg7 21. Th4 Sf5 22. Th3 Kd8 23. Se2 Kc7 24. Tb2 d4 25. Sf4 Lc6 26. Ld3 Th8 27. g3 Tg5 28. Se2 Lg2 29. Th2 Lf3 30. Kd2 Lxe2 31. Lxe2 Se7 32. Tb5 Sc6 33. Th5 h6 34. Lf3 Txh5 35. Lxh5 d3 36. c3 Sa7 37. Txa5 Kb6 38. Ta4 Sc6 39. Te4 Tf8 40. Kxd3 f5 41. exf6 ep Txf6 42. Tf4 Txf4 43. gxf4 Kc5 44. Le2 Se7 45. c4 Sf5 46. Lg4 Sg7 47. Ke4 h5 48. Lh3 Kxc4 49. Ke5 h4 50. Kf6 Sh5+ 51. Kg5 Sg7 52. Kxh4 Kb3 53. Kg5 Kxa3 54. Kf6 Sh5+ 55. Ke5 Kb4 56. Lxe6 1-0

Rond 3 Hulak — Short

1. d4 e6 2. c4 Sf6 3. Sc3 Lb4 4. Dc2 0-0 5. Sf3 d6 6. e4 e5 7. d5 Lxc3+ 8. bxc3 Sa6 9. Sd2 Sh5 10. Sb3 f5 11. Ld3 f4 12. g3 De8 13. Tg1 Dg6 14. La3 b6 15. 0-0-0 Lg4 16. Tde1 fxg3 17. fxg3 Tf3 18. Tg2 Taf8 19. Td2 Sb8 20. Kb1 a5 21. Sc1 Sf6 22. c5 bxc5 23. Da4 Sbd7 24. Dc6

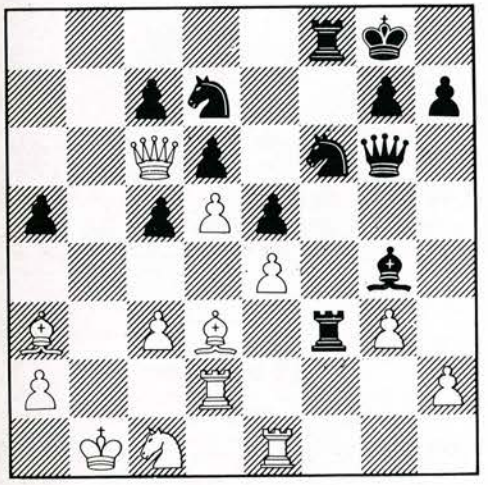

24. -Txd3 25. Txd3 Sxe4 26. Ka1 Sb6 27. Dxc7 Sc4 28. Lb2 Sf2 29. Tde3 Sd1 30. Txd1 Sxe3 31. Td2 Sc2+ 32. Txc2 Dxc2 33. Dxd6 0-1

PARTIAVDELNINGEN



Rond 5 Hulak — Kortchnoi

1. d4 Sf6 2. c4 e6 3. Sc3 Lb4 4. Dc2 c5 5. dxc5 0-0 6. Le3 De7 7. Sf3 Sa6 8. a3 Lxc3+ 9. Dxc3 Sxc5 10. Ld4 b6 11. e3 Lb7 12. Le2 Tfc8 13. 0-0 d5 14. Lxf6 Dxf6 15. Dxf6 gxf6 16. cxd5 Lxd5 17. Tad1 Sb3 18. Ld3 Tc7 19. h3 Kg7 20. Tfe1 Lxf3 21. gxf3 Td8 22. Kg2 Tcd7 23. Lc2

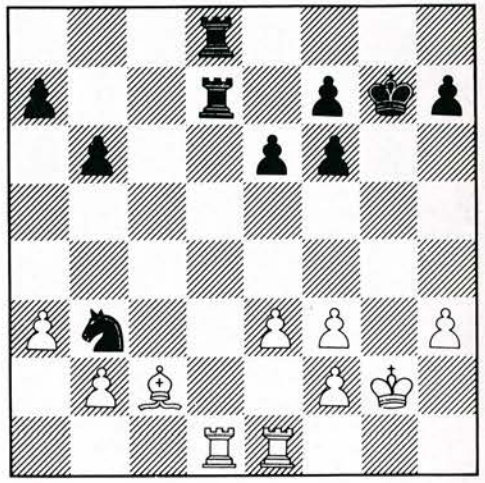

23. -Sd2 24. Tc1 f5 25. Ld1 Kf6 26. Le2 f4 27. Tc3 Td5 28. Kh2 Tf5 29. Td1 fxe3 30. Txe3 Tfd5 31. Tc1 Tg8 32. h4 b5 33. b3 a5 34. Kh3 b4 35. a4 Te5 36. Txe5 Kxe5 37. Tc5+ Kd4 38. Txa5 Sxb3 39. Ta7 Sc1 40. Ld1 Sd3 41. Txf7 Sxf2+ 42. Kh2 Sxd1 43. Td7+ Kc3 44. Txd1 b3 0-1



Rond 9 Ljubojevic — Nogueiras

1. e4 e6 2. d4 d5 3. Sc3 Lb4 4. e5 Se7 5. Ld2 c5 6. a3 Lxc3 7. Lxc3 Sbc6 8. Sf3 cxd4 9. Sxd4 Sxe5 10. Sxe6 Lxe6 11. Lxe5 0-0 12. Ld3 Sc6 13. Lc3 d4 14. Ld2 Se5 15. Lxh7+ Kxh7 16. Dh5+ Kg8 17. Dxe5 Te8 18. Dg3 Lc4+ 19. Kd1 Tc8 20. b3 Le2+ 21. Kc1 d3 22. c3 Lh5 23. Ta2 Te2 24. Kb1 Tc6 25. f3 Lg6 26. Td1 b5 27. a4 b4 28. c4 a5 29. h4 Tce6 30. Dh3

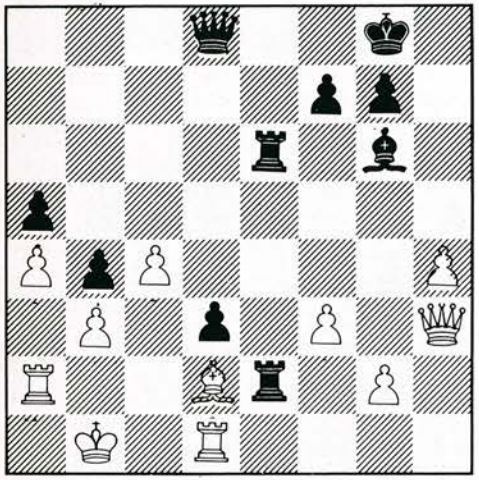

30. -Te1 31. Tc1 Dd4 32. Dh2 Dc3 33. Db8+ Te8 34. Txe1 Txb8 35. Lxc3 d2+ 36. Ka1 bxc3 0-1

Rond 10 Kortchnoi — Nogueiras

1. d4 d5 2. c4 e6 3. Sc3 c6 4. e3 Sf6 5. Sf3 Sbd7 6. Ld3 dxc4 7. Lxc4 b5 8. Ld3 a6 9. a4 b4 10. Se4 c5 11. Sed2 Lb7 12. Sc4 Le7 13. a5 0-0 14. 0-0 Dc7 15. h3 Ld5 16. De2 Db7 17. Te1 Le4 18. Ld2 Lxd3 19. Dxd3 Tfd8 20. De2 Se4 21. Ted1 Db5 22. Kf1 Tab8 23. Le1 Lf6 24. Tac1 h6 25. dxc5 Sdxc5 26. Sd4 Lxd4 27. exd4 Sb3 28. Dxe4 Tbc8 29. Dd3 Sxc1 30. Txc1 e5 31. b3 Txd4 32. De2 e4 33. Td1 Tcd8 34. Txd4 Txd4

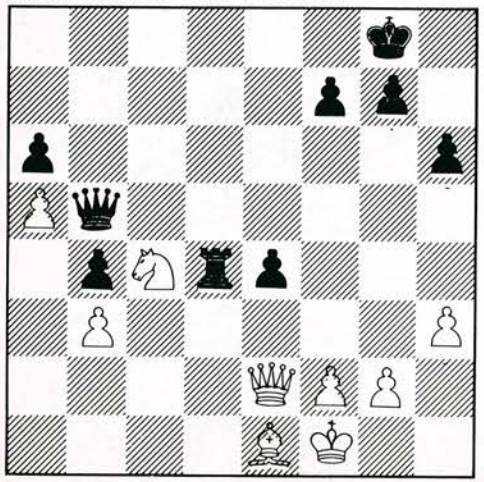

35. Kg1 f5 36. Dc2 f4 37. De2 Dd5 38. Lxb4 Td3 39. Ld2 f3 40. gxf3 exf3 41. De8+ Kh7 42. De1 Txb3 43. Se5 Tb2 44. Lc3 Tb3 45. Kh2 Kg8 46. Dd2 Db5 47. Dd4 Db8 48. Kg3 Ta3 49. Dc5 Tb3 50. Dd4 Ta3 51. Lb4 Ta4 52. Dd5+ Kh8 53. Ld2 Ta3 54. Le3 Dc7 55. Lb6 Dc1 56. Da8+ Kh7 57. De4+ Kh8 58. Sxf3 Dg1+ 59. Kf4 Dd1 60. De8+ Kh7 61. De4+ Kh8 62. h4 Dd6+ 63. Kg4 Dd1 64. Dc6 Kh7 65. Kf4 Kg8 66. Dc8+ Kh7 67. Df5+ Kg8 68. Dc8+ Kh7 69. Df5+ Kg8 70. Sd4 Tc3 71. Ke5 Da4 72. Kd6 Db4+ 73. Kd7 Da4+ 74. Kd8 Dd1 75. Ke7 Dh1 76. h5 Dh4+ 77. Kd6 Dh2+ 78. f4 Db2 79. Se6 Tc8 80. Sd8 Dd2+ 81. Dd5+ Dxd5 82. Kxd5 Kf8 83. Se6+ Kf7 84. Sc7 g6 85. hxg6+ Kxg6 86. Ke6 Tf8 87. Sd5 h5 88. f5+ Kg5 89. f6 h4 90. Ke7 h3 91. Lg1 Tb8 92. f7 Tb7+ 93. Ke6 Tb8 94. Lh2 1-0

Rond 11 Andersson — Zapata

1. Sf3 g6 2. d4 Lg7 3. e4 c5 4. d5 d6 5. Le2 Sf6 6. Sc3 0-0 7. 0-0 a6 8. a4 Lg4 9. Sd2 Lxe2 10. Dxe2 Sbd7 11. Sc4 Sb6 12. Se3 Te8 13. Td1 Dc7 14. f3 Tad8 15. a5 Sc8 16. Sc4 Sd7 17. Lf4 Sa7 18. Sa4 Sb5 19. Sab6 Sf6 20. c3 Sh5 21. Le3 e5 22. Sa3 Sxa3 23. Txa3 f5 24. b4 Sf4 25. Dd2 cxb4 26. cxb4 Tf8 27. Ta2 De7 28. exf5 Txf5 29. Tc2 Tdf8 30. Tc4 Dh4 31. Df2 Dg5 32. Kh1 Lh6

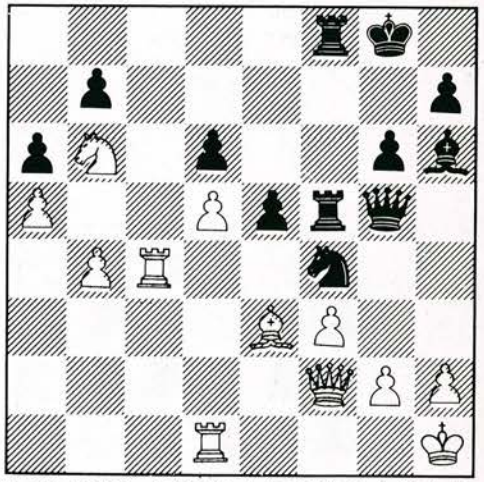

33. Df1 De7 34. g3 Sd3 35. Lxh6 Txf3 36. Lxf8 Dxf8 37. Tc8 1-0

Wijk aan Zee

B-gruppen

1. Farago, Gaprindasjvili och Winants 7 (av 11), 4. Rogers och Watson 6,5 o.s.v.

Brenninkmeijer — Watson

1. d4 Sf6 2. c4 g6 3. Sc3 Lg7 4. e4 d6 5. f3 0-0 6. Le3 Sbd7 7. Dd2 c5 8. d5 Se5 9. Lg5 Sfd7 10. Lh4 a6 11. f4 Lh6 12. Df2

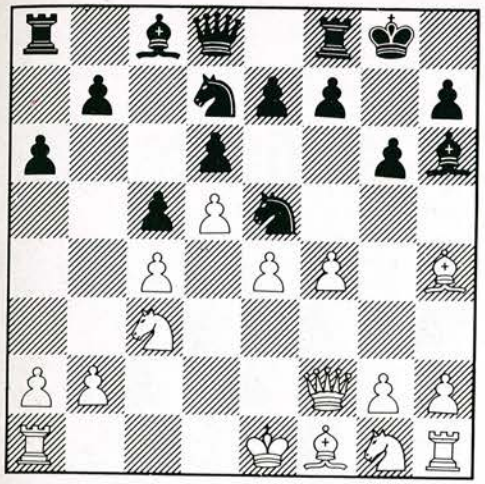

12. -f5 13. fxe5 fxe4 14. De2 Sxe5 15. h3 Sd3+ 16. Kd1 Db6 17. Tb1 Db4 18. g4 Dxc4 19. Lg2 Dd4 20. Kc2 Sb4+ 21. Kb3 b5 22. a4 c4+ 23. Ka3 Sd3 24. Dxe4 b4+ 25. Ka2 Dc5 26. Sge2 bxc3 27. Sxc3 Db4 28. Thf1 Txf1 29. Lxf1 Db3+ 30. Ka1 Sb4 31. Td1 Tb8 0-1

Rogers — Kuijf

1. d4 d5 2. c4 c6 3. Sf3 Sf6 4. Sc3 e6 5. Lg5 dxc4 6. e4 b5 7. e5 h6 8. Lh4 g5 9. Sxg5 hxg5 10. Lxg5 Sbd7 11. g3 Tg8 12. Lxf6 Sxf6 13. exf6 Dxf6 14. Lg2 Lb7 15. a4 0-0-0 16. axb5 cxb5 17. Lxb7+ Kxb7 18. Sxb5 Lb4+ 19. Sc3 Txd4 20. De2 Df5 21. 0-0 Tgd8 22. Sd1 Ld2 23. Se3 De4 24. Dh5 f5

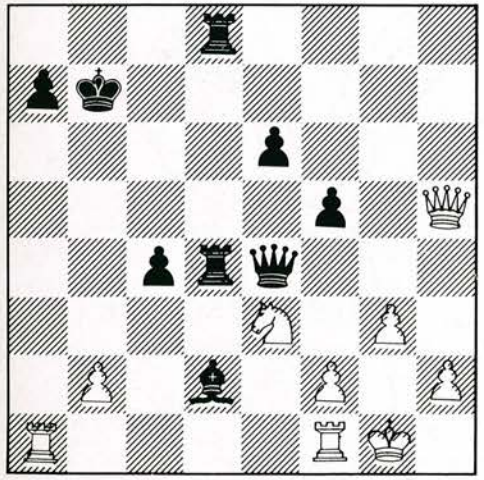

25. Sxc4 Txc4 26. Df7+ Kb8 27. Dxa7+ Kc8 28. Tfd1 Tdd4 29. Da6+ Kd7 30. Db5+ Ke7 31. Ta7+ Kf6 32. De8 Lh6 33. Tf1 Dg4 34. Tf7+ Ke5 35. Te1+ Te4 36. Db8+ Kd5 37. Td7+ Kc5 38. Dd6+ Kb5 1-0

Hastings

1. Chandler, Larsen, Lputjan och Speelman 8, 5. Tjiburdanidze och Mestel 7,5, 7. Gufeld och Plaskett 7, 9. Adorjan och Kudrin 6, 11. Hodgson och Petursson 5, 13. Conquest och Large 4.

Kudrin — Conquest

1. e4 c5 2. Sf3 e6 3. d4 cxd4 4. Sxd4 Sc6 5. Sc3 a6 6. g3 Dc7 7. Lg2 d6 8. 0-0 Ld7 9. Te1 Le7 10. Sxc6 Lxc6 11. Dg4 h5 12. De2 b5 13. a3 h4 14. Lf4 Sf6 15. Tad1 Tc8 16. Td3 a5

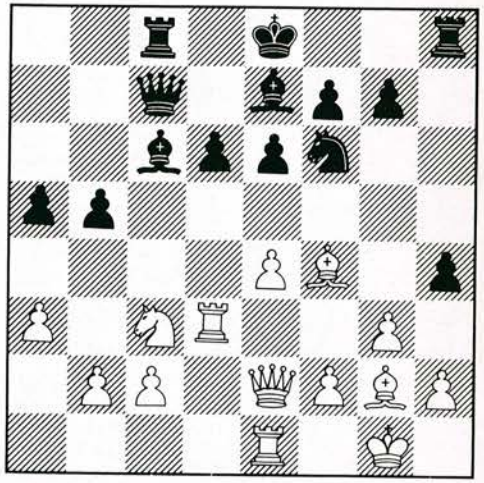

17. Sd5 exd5 18. exd5 Lb7 19. Tc3 Dd8 20. Dxb5+ Kf8 21. Dxb7 Txc3 22. bxc3 hxg3 23. hxg3 Sd7 24. Da7 g5 25. Le3 Kg7 26. Tb1 Se5 27. Tb7 Lf8 28. Ld4 Df6 29. Dxa5 g4 30. Da6 Le7 31. De2 Dg5 32. De3 1-0

Mestel — Kudrin

18. Ld5 e6 19. hxg6 exd5 20. h5 Txc3 21. bxc3 Lg5 22. f4 Lh6 23. Tdg1 De7 24. Dg2 Lxf4 25. g7 Tb8 26. h6 Sg6 27. Sf5 Lxf5 28. exf5 De5 29. fxg6 f5 1-0

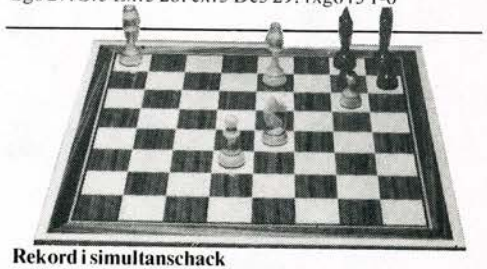

Rekord i simultanschack

Den jugoslaviske mästerspelaren **Dimitre Bjelica** slog nytt rekord i simultanschack i luften då han spelade 33 partier samtidigt under en flygresa från Belgrad till Dubai. Enligt vad han själv uppgav vann han 29 partier, fick remi i tre och förlorade ett. Hans eget tidigare världsrekord var 25 partier. Bjelica, som skrivit 28 böcker om det svartvita spelet, innehar även världsrekord i simultanschack på jorden sedan han 1982 i Sarajevo höll 301 partier i huvudet på en gång.

Chandler — Petursson

1. e4 c5 2. Sf3 d6 3. d4 cxd4 4. Sxd4 Sf6 5. Sc3 g6 6. Le3 Lg7 7. f3 0-0 8. Dd2 Sc6 9. Lc4 Ld7 10. 0-0-0 Tc8 11. Lb3 Se5 12. h4 h5 13. Lg5 Tc5 14. Kb1 b5 15. g4 a5 16. Lxf6 Lxf6 17. gxh5 a4

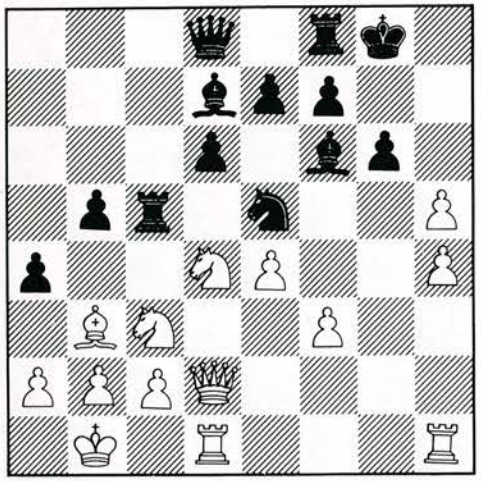

18. hxg6 axb3 19. Sxb3 Txc3 20. gxf7 + Kxf7 21. Dxc3 Sc4 22. Sd4 Db6 23. Dd3 Dxd4 24. Dxd4 Lxd4 25. Txd4 Kg6 26. a4 e5 27. Td3 bxa4 28. Kc1 Ta8 29. Tg1 + Kh6 30. Tg5 Ta6 31. Tg8 Le6 32. Td8 a3 33. bxa3 Kg6 34. Te8 Lf7 35. Tc8 Sxa3 36. Kd2 0,5-0,5

Hodgson — Lputjan

1. d4 Sf6 2. Lg5 e6 3. e4 h6 4. Lxf6 Dxf6 5. Sf3 g6 6. Sc3 Lg7 7. Dd2 a6 8. 0-0-0 b5 9. e5 Dc7 10. Se4 d5 11. exd6 ep cxd6 12. Db4 d5 13. Sd6 + Kd7 14. Se5 + Lxe5 15. dxe5 Sc6 16. Df4 g5 17. De3 f6 18. c4 d4 19. Df3 fxe5 20. Sf7

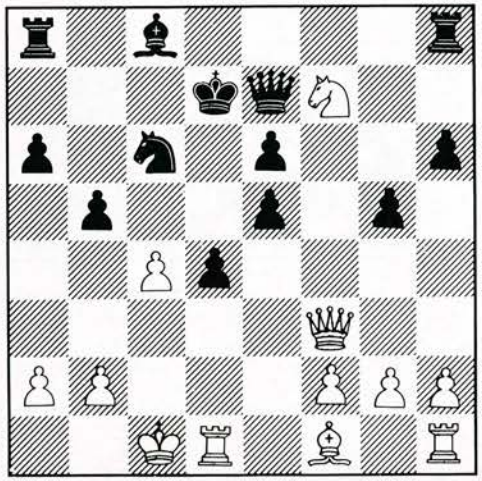

20. -e4 21. Txd4 + Sxd4 22. Dxe4 Dxf7 23. Dxd4 + Kc7 24. De5 + Kb6 25. Dd4 + Kc7 26. De5 + 0,5-0,5

Conquest — Mestel

1. d4 Sf6 2. c4 g6 3. Sc3 Lg7 4. e4 d6 5. f4 0-0 6. Sf3 c5 7. d5 e6 8. Le2 exd5 9. exd5 Lf5 10. 0-0 Te8 11. Ld3 Dd7 12. h3 Sa6 13. a3 Sc7 14. g4 Lxg4 15. hxg4 Dxg4 + 16. Kh2 Dh5 + 17. Kg2 Dg4 + 18. Kh2 b5 19. Tg1 Dh5 + 20. Kg3 bxc4 21. Lxc4 Te7 22. Dd3 Lh6 23. Kg2 Tae8 24. Ld2

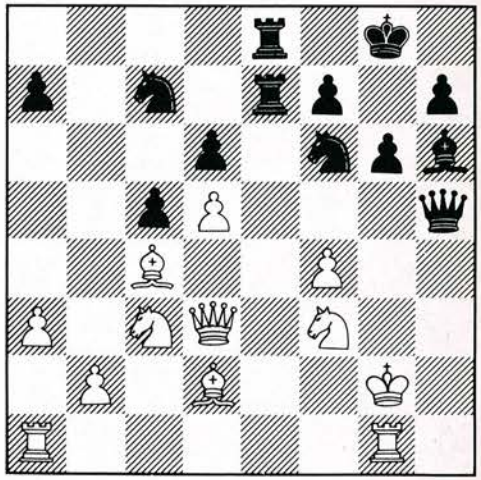

Txf3 29. Dh3 Dxc4 0-1



Från Olympiaden

Vit: Y. Seiravan
Svart: H. Ardiansyah
Kungsindiskt

1. c4 Sf6 2. d4 g6 3. Sc3 Lg7 4. e4 d6 5. f3 0-0 6. Le3 e5 7. d5 Sh5 8. Sge2 f5 9. Dd2 Sd7 10. 0-0-0 Shf6

Detta drag tillåter inte svart att i det långa loppet utveckla något motspel

11. h3 fxe4

Att på detta sätt hävda spänningen i centrum är för tidigt. Ett bättre sätt är att väcka löparen till liv bestod i 11. -f4 jämte Lf6 och Lh4. Den planen hade dock varit mycket tidsödande och hade tillåtit vit att med c4-c5 ta initiativet på damflygeln

12. fxe4 a6 13. g4 b5 14. Sg3 bxc4 15. g5 Se8 16. Lxc4

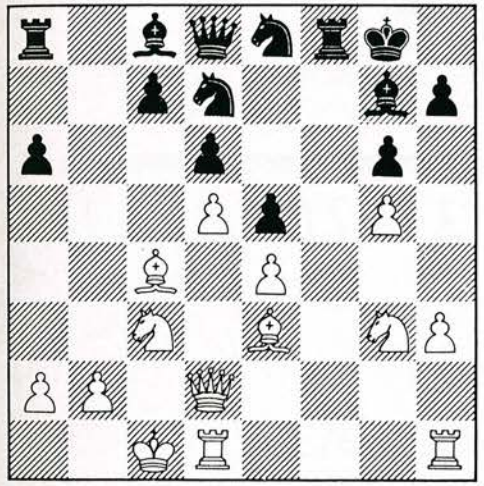

Svarts huvudproblem består alltjämt i att hans svartfältslöpare biter i granit.

16. -Sb6 17. Le2 Ld7

Svart tillåter sig inringas. Med kvalitetsoffret 16. -Tf4!? skulle svart kunna ha kommit till motspel.

18. h4 De7

Detta meningslösa drag är symptomatiskt för den svarta ställningen.

19. Tdf1 Txf1 + 20. Txf1 Lb5 21. Sxb5 axb5 22. b3

Hindrar varje motspelsförsök

22. -Dd7 23. Kb1 Tb8 24. k5 c5 25. dxc6 ep Dxc6 26. h6 Lh8 27. Lg4 d5 28. Lxb6

och svart sträckte vapnen.

1-0

Från S.K. Kamraternas i Göteborg Klubbturnering

Vit: Lars-Erik Johansson
Svart: Gunnar Dahlin

1. e4 e5 2. Sf3 Sc6 3. Lb5 d6 4. d4 Ld7 5. Sc3 exd4 6. Sxd4 Sf6 7. Lxc6 bxc6 8. Dd3 Le7 9. b3

Inledningen till en tidsödande manöver, som redan efter svarts näst/nästa drag bringar vit på defensiven

9. -0-0 10. Lb2 d5 11. e5

Efter detta drag är vit redan i förlägenhet

11. -Sg4 12. f4 c5 13. Sf3 Lc6! 14. Sd1 Tb8

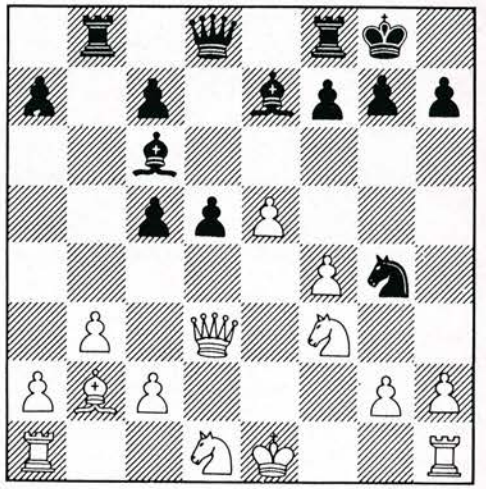

Förhindrar vit att rockera kort

15. h3 Lh4 + 16. Kd2 Lb5 17. Df5 Sh6 18. Dh5 Lg3 19. f5

Vit har i denna förlorade ställning inga drag mer

19. -f6

19. -Lf4 + 20. Ke1 g6 21. fxg6 hxg6 22. Dh4 Dxh4 23. Sxh4 Lg3 + ! Ett 19. -S8 20. fxg6 hxg6 21. Dh4 Dxh4 22. Sxh4 Lg3 + vinner svart pjäs

20. exf6 Txf6 21. Dg5

Tornet kunde inte slås: 22. Lxf6 Dxf6 och svart har avgörande angrepp

22. -Dd6 0-1

och med hänsyn till det oparerbara hotet 23. -Lf4 + med damvinst gav vit upp.

(Kommentarer av Gunnar Dahlin)

PARTIAVDELNINGEN

Två partier från Allsvenska serien Div III

Vit: Tore Gannholm, Alva Alliansen (2061).
Svart: SG Samuelsson, Haninge (2263).
Spelöppning: Gannholms special. Spelat den 8 februari 1987.

1. d4 d5 2. f4 Sf6 3. Sf3 Lf5 4. e3 e6 5. Le2 c5 6. c3 Sc6 7. 0-0 Ld6 8. Se5 0-0 9. Sd2 Db6 (Låsningshotm mot kungen) 10. g4 Le4 11. Sxe4 dxe4 12. g5 Lxe5 13. dxe5 Sd5 14. Dc2 f5 15. exf6 ep gxf6 16. Dxe4 Tae8 17. c4 Sc7 18. gxf6 Txf6 19. b3 e5 20. f5 Db4 21. Kh1 Kh8 22. Tg1 Tg8 23. Txg8 + Kxg8 24. Lb2 Tf7 25. Lh5 Tg7 26. Td1 Tg5 27. Lxe5 Txh5 28. Lxc7 Kf8 29. Ld6 + Kf7 30. De6 + Kg7 31. Tg1 + Kh8 32. Tg8 + - **1-0**

Vit: Björn Andersson, Alva Alliansen (1802).
Svart: Stefan Solbrand, Rockaden (1935).
Spelöppning: Gannholms special. Spelat den 7 februari 1987.

1. d4 e6 2. f4 d5 3. e3 Sf6 4. Sf3 c5 5. c3 Le7 6. Ld3 0-0 7. 0-0 b6 8. Sd2 La6 9. Se5 Lxd3 10. Sxd3 Sc6 11. Se5 Sxe5 12. fxe5 Sd7 13. Dg4 Lg5 14. Sf3 Lh6 15. e4 Lxc1 16. Taxc1 dxe4 17. Dxe4 De7 18. h4 h6 19. Sh2 Tac8 20. Txd1 cxd4 21. Txd4 Sc5 22. De3 Kh7 23. Sg4 Tcd8 24. Tf6 (Och därmed avskärs förbindelsen med damflygeln.) Txd4 25. cxd4 Sd7 26. Txh6 + Kg8 27. Sf6 + Sxf6 28. exf6 Dd7 29. fxg7 Td8 30. Th8 + Kxg7 31. Dh6 + - **1-0**

Jag vill inte kommentera partierna — men så mycket kan jag säga att motståndarna inte har förstått andemeningen i **Gannholms special.**

Burs, den 17 febr. 1987
KE Gannholm



NYINKOMMEN LITTERATUR

Matanovic: Schackinformator 42	h	800 p	**173:-**
Sosonka/Sterren: New in Chess, vol 5	h =	**199:-** i	**249:-**
Kovacs: Sicilian: Poisoned Pawn Variation	h	156 s	**86:-**
Morán: World Chess Championship: Steinitz to Alechine	h	203 s	**186:-**
Wade m. fl.: World Chess Championship: Botvinnik to Kasparov	h	298 s	**186:-**
Helmers: Revansjen som glapp (Kasparov-Karpov III 1986)	h	95 s	**103:-**
Euwe: Schach Elite im Kampf (Neuhasen/Zürich 1953) Olms	i	379 s	**244:-**
O'Brien: Wuppertal 1986 1. Gutman		66 p	**58:-**
O'Brien: Guernsey 1986 1. Carlier		121 p	**50:-**
O'Brien: Tallin 1986 1. Lerner		91 p	**58:-**
O'Brien: Pontevedra 1986 1. Garcia		66 p	**58:-**
O'Brien: Troon. Scottish Champ. 1. Motwan		63 p	**22:-**
O'Brien: Vulca 1986		45 p	**43:-**
Gufeld: Kratkaja entsiklopedija	i	132 s	**31:-**
Nadareisjvili: V poiskach krasoty	h	206 s	**38:-**
Artjakov: Grossmejsterskie kompositsii	h	190 s	**31:-**
Ploeger m. fl.: Groningen. Junior-EM under 25 år 1963-1987 (NL)	i	232 s	**123:-**

Schackdatorer: Vi är den detaljist i Sverige som har det största urvalet. Ring eller skriv till oss och begär upplysningar. Moms ingår. Porto tillkommer. Snabba leveranser. Begär prislista!

SKÅNES SCHACKFÖRLAG AB (Sven Klerstam)
Linnégatan 65, 216 15 Malmö. Ordertelefon 040/16 28 61. Postgiro 63 19 45—3

Karpov på väg mot ny VM-match

Som väl är bekant för de flesta stundar en ny VM-match till hösten. Kasparovs utmanare utses i en ”superfinal” mellan kandidatturneringens vinnare Sokolov och förra VM-matchens förlorare Karpov. Dessa båda möts i en match över 14 partier, och åter kämpar två ryssar på västlig mark: matchen går av stapeln i spanska Linares.

Iskrivande stund är fem partier avslutade, med utfallet 3-2 till Karpov. Vi ger dessa i okommenterat skick och ber att få återkomma.

1:a partiet
Sokolov-Karpov

1. e4 c6 2. c4 d5 3. cxd5 cxd5 4. exd5 Sf6 5. Sc3 Sxd5 6. Sf3 e6 7. d4 Le7 8. Lc4 0-0 9. 0-0 Sc6 10. Te1 a6 11. Lb3 Sxc3 12. bxc3 b5 13. Dd3 Ta7 14. Lc2 g6 15. Lh6 Te8 16. De3 Td7 17. h4 Lf6 18. Lg5 Lb7 19. Df4 Lxg5 20. Sxg5 Dc7 21. Df6 Sxd4 22. Lxg6 hxg6 23. cxd4 Td5 24. Tac1 Dd7 25. Tc5 De7 26. Txe6 Dxf6 27. Txf6 Td7 28. a3 Kg7 29. Tb6 Te2 30. Tc3 Td2 31. Sf3 Lxf3 32. Txf3 T2xd4 33. Txa6 Txh4 34. g3 Th5 35. Kg2 Thd5 0,5-0,5

2:a partiet
Karpov - Sokolov

1. d4 Sf6 2. c4 e6 3. Sf3 b6 4. g3 La6 5. b3 Lb4 + 6. Ld2 Le7 7. Sc3 d5 8. cxd5 9. Lg2 0-0 10. Sxd5 exd5 11. 0-0 Sbd7 12. Tc1 Te8 13. Te1 c5 14. Le3 Lb7 15. Lh3 cxd4 16. Lxd4 Sf6 17. Tc2 Lb4 18. Tf1 La6 19. Lb2 Lf8 20. Sd4 Se4 21. Dc1 Lc5 22. Td1 Df6 23. Df4 Dxf4 24. gxf4 Lc8 25. Lg2 Ld7 26. e3 Tac8 27. Tdc1 f6 28. Lf1 Lxd4 29. Lxd4 Txc2 30. Txc2 Tc8 31. Txc8 + Lxc8 32. Le2 Lf5 33. Kf1 Kf7 34. Ke1 Ke6 35. f3 Sd6 36. f3 Sd6 36. Kd2 Kd7 37. a4 Lh3 38. La6 Kc7 39. Lc3 Lc8 40. Ld3 Lf5 41. Lxf5 Sxf5 42. e4 dxe4 43. fxe4 Sd6 44. Kd3 Sb7 45. b4 a5 46. Kc4 axb4 47. Lxb4 Kc6 48. Lf8 g6 49. Le7 Sa5 + 50. Kb4 Sb7 51. Kc4 Sa5 + 52. Kc3 Sb7 53. Kd4 Kd7 54. Lxf6 Ke6 55. Lg7 Sc5 56. Kc4 Sxe4 57. Kb5 Sc5 58. Lf8 Sd7 59. La3 Kd5 60. Le7 Kd4 61. Ld8 1-0

3:e partiet
Sokolov - Karpov

1. e4 c6 2. d4 d5 3. Sc3 dxe4 4. Sxe4 Sd7 5. Sf3 Sgf6 6. Sxf6 + Sxf6 7. Se5 Le6 8. Le2 g6 9. 0-0 Lg7 10. c4 0-0 11. Le3 Se4 12. Dc2 Sd6 13. b3 c5 14. Tad1 Sf5 15. d5 Lxe5 16. dxe6 Dc7 17. exf7 + Txf7 18. g3 Taf8 19. Lg4 Sxe3 20. fxe3 Txf1 + 0,5-0,5

4:e partiet
Karpov - Sokolov

1. d4 Sf6 2. ce e6 3. Sf3 b6 4. g3 La6 5. b3 Lb4 + 6. Ld2 Le7 7. Sc3 d5 8. cxd5 Sxd5 9. Sxd5 exd5 10. Lg2 0-0 11. 0-0 Sd7 12. Tc1 Te8 13. Te1 Ld6 14. Tc2 Sf6 15. Lf4 Lxf4 16. gxf4 Dd6 17. Dc1 c5 18. Da3 Lb7 19. dxc5 bxc5 20. Se5 Sd7 21. Tec1 Sxe5 22. fxe5 Dg6 23. Dxc5 d4 24. f3 d3 25. exd3 Dxd3 26. Tc3 Df5 27. Db5 Tab8 28. Te1 h6 29. Dd3 Txe5 30. Dxf5 Txf5 31. Te7 a5 32. Kf2 g5 33. Kg3 Kf8 34. Tec7 Kg7 35. T3c5 Txc5 36. Txc5 Ta8 37. Lf1 a4 38. Lc4 axb3 39. Lxb3 Td8 40. Tc3 Kg6 41. Lxf7 + Kxf7 42. Tc7 + 0,5-0,5



Karpov leder ”superfinalen”

5:e partiet
Sokolov - Karpov

1. e4 c6 2. d4 d5 3. Sd2 dxe4 4. Sxe4 Sd7 5. Sf3 Sgf6 6. Sxf6 + Sxf6 7. Se5 Sd7 8. Le3 Sxe5 9. dxe5 Lf5 10. Dxd8 + Txd8 11. Lxa7 Lxc2 12. Lb6 Ta8 13. Lc4 e6 14. f3 Ta4 15. b3 Lb4 + 16. Ke2 Ta3 17. Ld4 0-0 18. Lb2 Taa8 19. a3 Le7 20. Thc1 Lg6 21. Td1 Tfb8 22. b4 Kf8 23. Lb3 Ke8 24. Td4 b5 25. Tdd1 Tc8 26. Tcd1 c5 27. bxc5 Txc5 28. Txc5 Lxc5 29. a4 bxa4 30. Lxa4 + Kf8 31. Lc3 h5 32. Lc6 Txa1 33. Lxa1 Lg1 34. h3 Lh2 35. Ke3 Lc2 36. f4 Lg1 + 37. Ke2 Lb3 38. Lc3 0,5-0,5

PROBLEMSCHACK



Hur löser man schackproblem?

I Tidskrift för Schacks problemspalt publiceras förutom ortodoxa direktmattsproblem, även självmatts-, hjälpmatts- och seriedragsproblem. Samtliga dessa kan inrangeras bland de vanligast förekommande formerna av s.k. fantasiproblem. Begreppet fantasiproblem inkluderar alla slags problem, som på något sätt avviker från konventionelle direktmattsproblem.

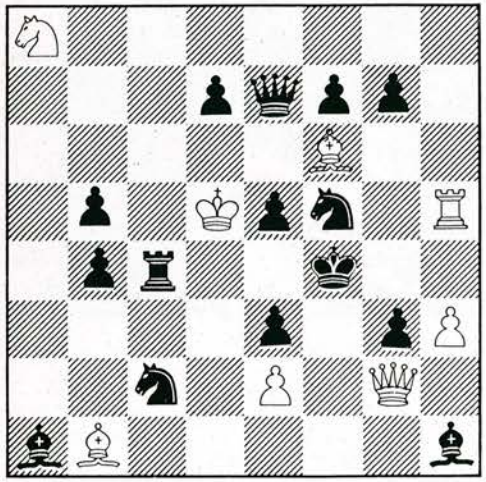

1. Självmatt i 2 drag

Självmattsproblem

I självmattsproblem, vars lösningsbetingelse brukar skrivas "Självmatt i x drag", börjar vit. Målet för vit är att själv bli matt, medan svart motarbetar detta. Alltså måste vit tvinga svart att sätta vit matt i föreskrivet antal drag. I exemplet å diagram 1 inleder vit med 1. Sa8 — c7 som hotar 2. Se6 med schack. Svart måste slå springaren med endera d-bonden, f-bonden eller damen vilka samtliga drag sätter vita kungen matt. Svart kan avvärja vits hot genom springardrag till d4. Därvid avskärs emellertid linjerna för Tc4 och La1, vilket kan utnyttjas av vit. Efter 1. -Sc2 — d4 spelar vit 2. Lxe5 och svart måste svara med Dxe5 matt. 1. -Sf5 — d4 besvaras med 2. De4 varpå svart måste slå damen med Lxe4 matt.

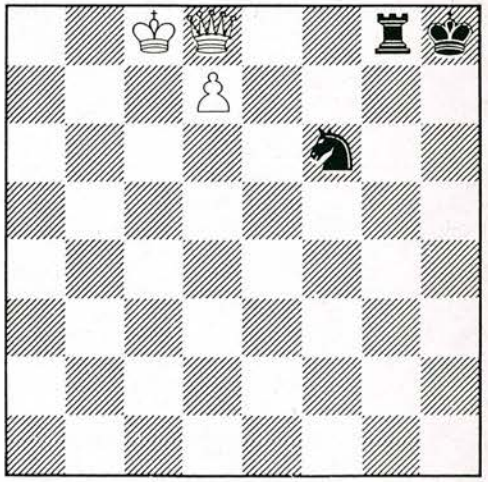

2. Hjälpmatt i 2 drag

Hjälpmattsproblem

I hjälpmattsproblem börjar svart (undantag finns men detta anges då i lösningsbetingelsen) och hjälper vit att göra svart matt i föreskrivet dragantal. Betingelsen brukar skrivas "Hjälpmatt i x drag". Följande är en mycket enkel hjälpmatt: Vit: Kh8 Dg8. Svart: Ka1 Tf8 Bf7. Hjälpmatt i två drag. Två lösningar (hjälpmattsuppgifter har ofta två eller flera lösningar). Vit dam kan här sätta matt endast om fälten a2 resp. B1 blockeras av svart torn. Lösningarna blir följaktligen 1. Ta8 Dc8 2. Ta2 Dc1 och 1. Tb8 Df8 2. Tb1 Da3.

Ganska alldagligt i hjälpmattsproblem är hjälpmatt med skenspel samt duplexform. I skenspelet, ett halvt drag kortare än lösningen, börjar vit och gör med svarts hjälp matt. I duplex är rollerna ombytta, vit blir matt. I exempel 2 (diagram) ett litet mästerverk av finländaren Unto Heinonen, förenas samtliga nämnda moment. Lösningen är 1. Te8 dxe8D 2. Sg8 Dxg8. Skenspel: 1. -Df8 2. Se8 Dh6. Duplex: 1. Df8 Sd5 2. Kd8 Txf8. Skenspel (svart börjar): 1. -Se8 2. Dc7 Sd6.

PROBLEMSCHACK

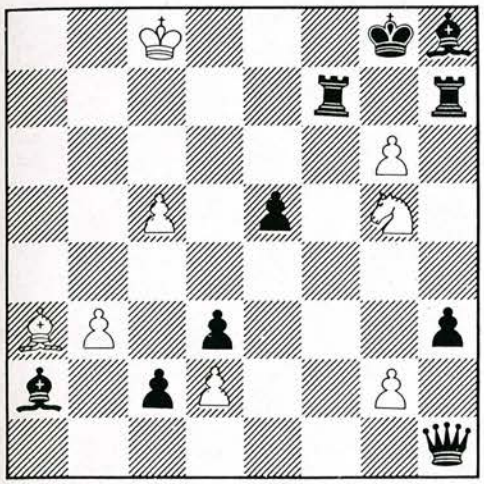

3. Seriehjälpmatt i 5 drag (2 lösningar)

Seriedragsproblem

I seriedragsproblem gör svart eller vit en dragserie varpå en ställning uppkommer där motparten sätter matt med sitt enda drag. Observeras bör att ingen av kungarna får komma i schack under dragseriens utförande. Problemexemplet (diagram 3) kan lösas med 1. c1S 2. Sxb3 3. Sxc5 4. Se6 5. Sg7 och vit kan matta med gxh7. Eller 1. hxg2 2. g1L 3. Lxc5 4. Lf8 5. Lg7 gxf7 matt. I seriesjälvmatt gör vit dragserien fram till en ställning där svart är tvungen att sätta matt. Ett exempel: Vit: Kd8 Bc4 Bd7. Svart: Dc6 Dg7 Sa6. Seriesjälvmatt i 18 drag. Matt genom damschack hägrar men först skall Sa6 undan. Den måste bli slagen av kungen, därför: 1. Ke8 2. d8D 3. De7 4. Df7 5. Ke7 6. Ke6 7. Kf5 8. Ke4 9. Kd3 10. Kc2 11.Kb3 12. Ka4 13. Ka5 14. Kxa6 15. Ka7 16. Kb8 17. Kc8 18. Dc7+ och svart är tvingad att sätta matt med Dxc7.

Tilläggas bör att samtliga här berörda problemformer också förekommer i pattform, i vilka vit resp. svart sätts patt istället för matt.

I artikeln i TfS 2 (sid. 80) är problemexempel 3 felaktigt, som Rune Berggren, Göteborg, påvisat. Tredragaren kan även lösas med 1. De8 t.ex 1. -Ka6 2. Dc6 1. -Kb4 2. Ld4. En dylik, ej avsedd lösning kallas bilösning och får ej finnas. Ett bilösligt problem brukar därför anses som helt värdelöst.

Lennart Larsson

Lösningar till problemen 14685-14696, TfS 7

14685 (Hermansson) 1. Sf4 (dragtvång) Ke5/c5/S-/Sxe3 2. Dd4/Dd5/Dd3/Dxe3. Förspel: 1. -Sb-/Sf 2. Sg5/Sc5. Mari-tema i förspelet. Radikal ändring från förspel till lösning.

14686 (Wikström) 1. Sd6 (dr.tv.) Rikt variantspel i klädsam dräkt.

14687 (Gheran) 1. Kf8 (2. Dg7) f6/Lf6 2. Sxe7/Lxe4. Ömsesidig avskärning mellan löpare och bonde. 1. Lh6? f6!

14688 (Andersson) 1. Ta5 Kc6/Kc4/Kxe5/S- 2. Sf4/De4/Df5/Txc5. Dragplikt med skenspelet 1. -Kc6/Kc4/Kxe5/S- 2. Sc7/Dd3/Df5/Txc5. Två mattförändringar. Sannolikt sin unge författares debutproblem och som sådant en utmärkt prestation.

14689 (Ahues) 1. Le3 (2. Dg5) Lf6 (a) 2. Lxg6 (A) 1. Tf6 (b) 2. Sxg7 (B). Försök: 1. Ld6? hot 2. Lxg6 (A) Txd6 2. Sxd6. men 1. -Lf6 (A)! 1. Ld4? hot 2. Sxg7 (B) Lxd4 2. Sxd4. men 1. -Tfg! Kombination Dombrovskis-tema och Grimshaw. (Förf.)

14690 (Fröberg) 1. Th2 hot 2. Tg5, Tc8, T5h5. 1. -dxe6 2. Tg5 fxg5 3. De5. 1. -Sd3 2. T5h5 dxe6 3. Txh7. 2. -Dxh5 3. Txh5. 1. -Sd5 2. Tc8 dxe6 3. Txg 8. d. Dxh2 3. Dxh2. 1. -Dxh2 2. Dxh2 Lh7 3. Tc8. Modellmatter med fängslad svart pjäs.

14691 (Holm) 1. Dd3 (2. Dxc4) cxd3 2. Sxd3 Kc6 3. Sb4. 1. -Dxc8 2. Dxc4 Kd6 3. dxc8S. 1. -Dh7/Dh4/b5 2. Sg6/Sg4/Txc4 Ett fint inledningsdrag. Ej heller lätt att finna.

14692 (Åkerlund) 1. Tb3 Lc3 2. Dd6 Sf4 3. De5 h5 4. Sg5 h4 5. Se7 g6 6. Sh7 g5 7. Kh8 g4 8. Sg8 gxh3 9. Dg7 Sg6. Svårlöst, med flera fina poänger. Ett vackert problem. (Ö.L.)

14693 (Ingre) 1. Kxa6 Lg5 2. Tb5 Ta8./1. Kxc6 T2g5 2. Kd6 T8g6./1. Ka4 Lf5 2. b5 Lc2./1. Kc4 T8g5 2. Kd4 T2g4. Kungsstjärna med varierat spel.

14694 (Tikkanen) 1. La2 (2. Lxc4 3. Se7) Th1 2. Df4 exf4 3. Se7. 1. -Lg2 2. Dxg4 Txg4 3. Se7. Förspel: 1. -Thi 2. dxc4 (d4?) 1. -Lg2 2. d4 (dxc4?) Skickligt komponerad trea i modern stil.

14695 (Persson) 1. Lf4 (2. Sd4) Txf4/Sxf4/exf4/gxf4 2. Sxg5/Sxg5/Da1/Dg1 Elegant problem.

14696 (Lind) 1. Le4 Sxe3 2. Se5 Sc2 b) 1. Tc4 Sc4 2. Sf2 e3. c) 1. De4 c4 2. Sf6 Sc6. d) 1. Se4 axb4 2. Se5 c3. Societetsträff på e4, mycket bra. (G.N.)

Ganska svår omgång för lösarna. Särskilt vållade 14691 och 92 besvär.

Dom i Tidskrift för Schacks årsturnering för tvådragsproblem 1984.

Problem 14528 överfördes till TfS jub. turn. "TfS 90". Problem 14508 var felaktig och har ej korrigerats. Återstående till bedömning var 45 problem varav flera var av god klass.

1 pris kr. 75:-, 14487 av Herbert Ahues, Bremen. Ka2 Dh7 Td1 La1 Lc2 Sd6 Sd8 Bb4 c5. -- Kd5 Td2 Tg6 Lc1 Sf5 Bc6 e5 e6 g4. 2 drag. 1. Sxc6 (2. Se7) Lb2/Tg7/Kxc6 2. Le4/De4/Db7. Försök: 1. Kb1? (2. Lb3/Le4) Lb2. 1. Sxe6? (2. Sc7) Lb2/Kxe6 2. Lb3/Df7. men 1. Tg7. Intressant tematik i oklanderlig utformning.

2 pris kr. 50:-, 14477 av Vladimir Erochin, Leningrad.

Kg8 Dg6 Tb4 Lf1 Lh2 Sa4 Sf8 Ba3 c2 c5 e3 f7. -- Kd5 Te2 Te7 La7 Sd2 Bc4 c6 e5. 2 drag. 1. Txc4 (2. Dd3) Lxc/5/Td4. 1. -Txe3 2. Dd6 (Sc3?) 1. -Tg2 2. Sc3 (Dd6?) Förspel: 1. -Lxc5/e4 2. Sc3/Dd6. Matt- och paradväxling. Vackert och välgjort.

3 pris kr. 30:-, 14467 av Antti G. Ojanen, Hamina. Kd1 Dh5 Ta3 Lc8 Lh8 Sd3 Sf5 Bc4 c5 g3. -- Ke4 Td7 Tf6 Lc3 Bd2 f4. 2 drag. 1. Dg4 (dragtvång) Td- 2. De2 (A) 1. -Txd3 2. Dxf4 (B) 1. -L- 2. Dxf4 (B) 1. -Le5 2. Sf2 (C) 1. -Tf- 2. Sf2 (C) 1. -Txf5 2. De2 (A). Fortsatt försvar av tre svarta pjäser ordnat i cyklisk följd är långtifrån nytt, men kan knappast göras bättre än här.

1 Hedersomnämnande, 14527 av Herbert Ahues, Bremen. Fortsatt angrepp med hotväxling. Elegant och med fin inledning.

2 HO, 14497 av Viktor Melnichenko och Jurij Suschkow, Kotovsk/Leningrad. Komplicerat fortsatt angrepp.

3 H, 14489 av Lars Larsen, Sönderborg. Onekligen en av årets originellaste tvåor.

4 HO, 14458 av Cornelis Groeneveld, Aalten. Strålande innehållsrik. Tyvärr är La5 ganska oekonomisk.

Omnämnande utan rangordning: 14498 av Alvar Hermansson, Unbyn. (Hade fått en hög placering om Te3 varit aktivt i lösningen). 14529 av Franz Pachl, Ludwigshafen, 14437 av Tapani Tikkanen, Iisalmi, 14488 av Antonio Piatesi, Imola, 14509 av Kazimierz Strzala, Kalisz.

Domare: Lennart Larsson

Spärrfrist 3 månader efter domens publicering.

PROBLEMSCHACK

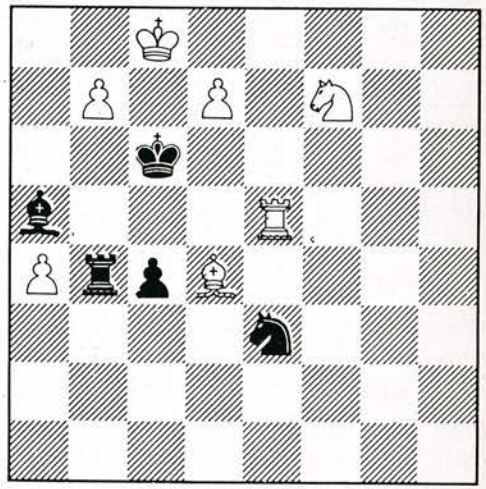

14711. Fritz Hoffman
Weissenfels (DDR)

Matt i 2 drag

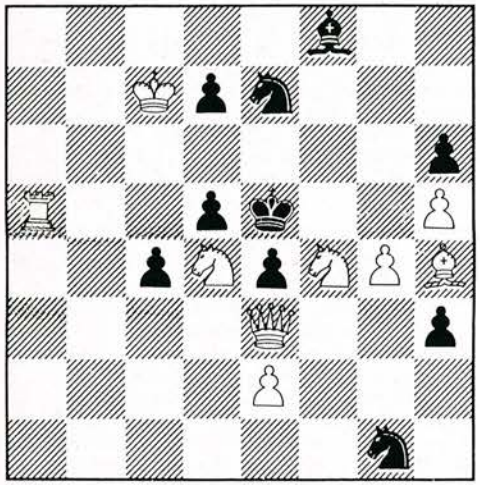

14709. L.J.M. Reynders
Den Haag (Holland)

Matt i 2 drag.

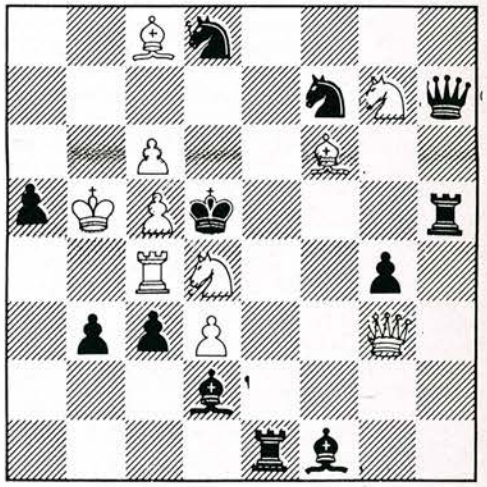

14710. Halvar Hermansson
Unbyn

Matt i 2 drag

PROBLEMSCHACK

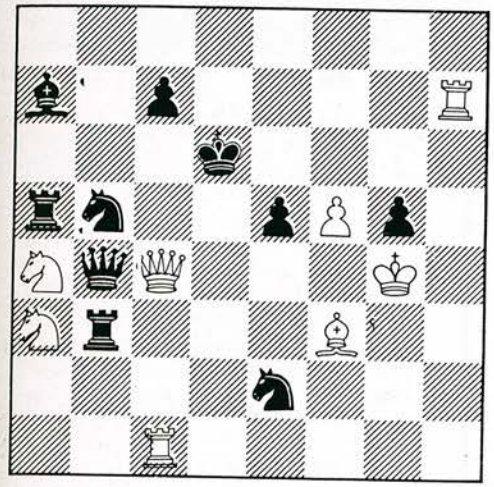

14712. Antonio Piatesi
Imola (Italien)

Matt i 2 drag

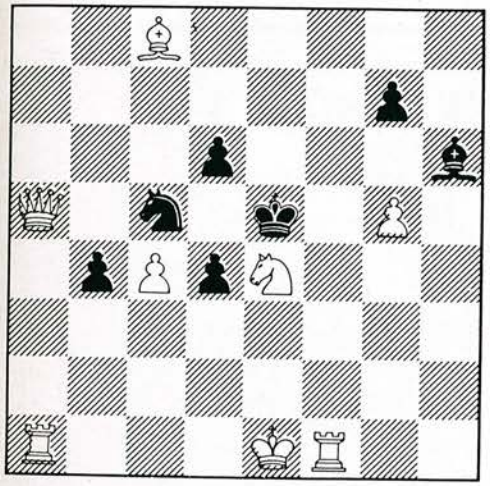

14713. Allan Thorsson
Lindome

Matt i 3 drag

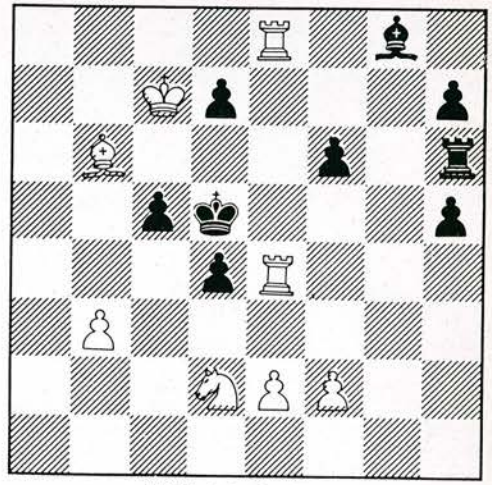

14714. John Svedberg
Iggesund

Matt i 3 drag

14715. Knut Moberg, Rydsgård. Vit: Ke2 Td6 Td7 La7 Lh3 Sb2 Sc3 Bb5. Svart: Ke5 Be6 f5. Matt i 2 drag.

14716. Sveinn Haldorsson, Island. Vit: Kd5 Dg1 Lc4 Sb4 Bb5 b6 d6. Svart: Ka5 Ba3 a4 c5 d7. Matt i 2 drag.

14717. Herbert Hultberg, Stockholm Vit: Ka4 Tb5 Td5 Td2 Be6. Svart: Kc4 Be7. Matti 3 drag.

14718. Kåre Andersson, Stenungsund. Vit: Kh8 Td7 Lf6 Bc6 d6 g7. Svart: Ke8 Ld5 Sb7 Bh5. Matt i 3 drag.

14719. Örjan Lindberger, Bromma. Vit: Kc3 Tf8 Lh5. Svart: Kg7 Dh6 Bg4. Svart börjar och hjälper vit att göra matt i 3 drag. b) Vit börjar coh hjälper svart att göra matt i 3 drag.

14720. Bo Åkerlund, Sandviken. Vit: Kb6 La1 Bf2. Svart: Kh8 Tc3 Tg5 Sd2 Bh7. Svart börjar och hjälper vit att göra matt i 4 drag. 2 lösningar. b) Sd2 på d3. En lösning.

Lösningsfrist 1 maj.

Lösningsturneringen 1987

Liksom föregående år utdelas tre kontantpriser på 75, 50 och 30 kronor. Om intresset för turneringen blir tillräckligt stort utlovas därtill ett antal extrapriser. I varje häfte utlottas dessutom ett bokpris bland lösare, som sänder rätta lösningar till minst hälften av bokpriserna.

Bokpriset i TfS 5 tillföll Kaarlo af Hällström, Tampere.

Problemturnering

Jan Hannelius 70-års jubileumsturnering för ortodoxa 3-dragare (ej tvillingproblem). Domare: J. Hannelius. I prispotten 70 US-dollar. Sändningar senast 30 juni 1987 till Teppo Mäntä, Eerikinkatu 5 B 28, SF-201 10 Åbo, Finland. Samtliga bidrag kommer att datortestas.

PROBLEMSCHACK



Gåva
Problemspalten har mottagit en gåva av kr. 500:- från Uno Elofsson, Kungsbacka. Ett hjärtligt tac till schackentusiasten och skicklige problemlösaren Uno!

200 kr. av gåvan skall användas som extrapriser i de pågående tävlingarna. Övriga kr. 300:- blir priser i problemturneringar, som kommer att utlysas i TfS Nr. 3.

Dödsfall
I Tidskrift för Schack Nr. 7 f.å. hyllades åttioåringen Allan Thorsson, Lindome. Senare har kommit till min kännedom att Allan ej fick uppleva sin åttioårsdag. Han avled 2/5 1986. Problem 14713 är det sista i den långa rad originalproblem den nu bortgångne problemmästaren, under en tidsperiod av 55 år, publicerade i TfS.

Ernst Jönsson, Landskrona, född 5/9 1894 avled 21/2 1985. Hans allt dominerande intresse var mattbildsproblem och givetvis då i första hand tredragare. Jönssons första problem publicerades 1914 och han var aktiv fram till mycket hög ålder. Sålunda vann han andra pris i TfS's årsturnering 1970 och 1978 vann han tredje pris. I båda fallen var det med tredragsturneringar.

Frid över de bortgångna problemistkamraternas minne!



UTOMHUSSCHACK I FLUNSÅSPARKEN

Götaverkens SK inbjuder till det 2:a utomhusschacket i den gröna Flunsåsparken på Hisingen belägen bakom Lundby Gymnasium.

Söndagen den 17 maj kl. 11.00

Spelform: 15 eller 20 min. partier i Bergergrupper indelade efter rankingtal.
Anmälan: Direkt i parken eller på postgiro 62 34 18-1 GV Schackklubb genom insättande av startavgiften 25:-. OBS! Senast 12 maj. För juniorer och pensionärer endast 10:-
Priser: Sak- och Penningpriser.
Övrigt: Gratis poängpromenad i parken med Sak- eller Kaffepriser. Vid regn flyttar vi inomhus.

Information:
Sture Hellberg tel. 031-53 89 47



VÄXJÖSPELEN ÅR 1987

Växjö Schackklubb inbjuder härmed till de 25:e Växjöspelen



Avsikten med Växjöspelen är som alltid att samlas inför årets Svenska Mästerskap, som sker i Stockholm, juli. Tag därför tillfället i akt att träna upp formen hos oss i Växjö!

Program

Lördag	Rond 1 startar	kl. 16.00
13 juni	Personlig anmälan senast	kl. 15.00
Söndag	Rond 2 startar	kl. 09.00
14 juni	Rond 3 startar	kl. 15.00
	Knatteklassen	kl. 10.00
Speltid	2,5 timmar per parti och spelare 40 drag på 2 tim. ½ tim. per spelare för resterande	
Spellokal	S:t Sigfridsalen	
Avgifter	Alla klasser utom knatteklassen	75:-
	Knatteklassen	30:-

Anmälan Senast fredagen 5 juni 1987 Till Rune Idlinge ordförande i Växjö Schackklubb 0470/631 27 Tävlingsledare i Växjö Schackklubb 0470/203 41 Yngve Linnér 0470/203 41

Ratingtal Ange i anmälan ratingtal 1 maj 1987 spelklass i SSF och din schackklubb

Anmälningsavgiften 75:- erläggs senast kl. 15 på lördagen. Avgiften kan också erläggas genom inbetalning till Växjö Schackklubb på postgiro 58 02 90-7 i förväg, om så önskas av er klubb.

Fina priser i alla klasser utlovas!!

Välkomna till sköna sommarspel i Växjö!!

SCHACKSTUDIER



Bemärkta komponister:

MARIO MATOUŠ

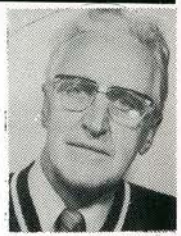

Alexander Hildebrand
Box 323, S-751 05
Uppsala IP, Sverige

Studiekompositionen tillhör de mera komplicerade och krävande arterna inom schackkompositionen (möjligen med undantag för retroanalyserna), så nya studiekomponister växer inte precis på trän. Även om det då och då dyker upp en och annan, så är det blott enstaka av dessa som når de verkliga höjderna. Åtminstone utanför Sovjetunionen, som med sina långa studieanor tycks utgöra ett undantag. I den övriga världen är stjärnskotten lätträknade: ungefär ett per årtionde. Under 1960-talet gjorde Pauli Perkonoja, Finland, sin entré på den internationella arenan och skördade där stora framgångar. På 70-talet uppenbarade sig Jan Rusinek, Polen, och nu på 80-talet har man fått ytterligare en stjärnkomponist i Mario Matouś, Tjeckoslovakien.



MARIO MATOUŠ är född den 16 juni 1947 i staden Mladá Boleslav, och alltså 39 år gammal. Till yrket är han låssmed och arbetar i fabriken Tesla i Karlin. Sin första studie publicerade han 1968 och har sedan dess producerat ca 100 studier, varav 40 fått utmärkelser. Hans internationella genombrott kom dock först i slutet av 70- och början av 80-talet. MM har nått tina framgångar även i TfS' årsturneringar: bl.a. 2:a Pr. 1983 och 3:e Pr. 1985. Hans 1:a Pr. från 1984 visade sig tyvärr, efter många analyser, vara defekt och han blev diskvalificerad.

Vi återger här några av hans alster, som för det mesta vittnar om fantasi genom sina originella idéer. Författaren, som under årens lopp tillgodogjort sig en hög teknisk nivå, skyggar inte för komplicerade idéer och lyckas för det mesta framställa dem med stor elegans.

Sex studier av M. Matouś, Tjeckoslovakien



1.

24 99 Schacmaty 1979
1. Pris
Vinst

2.

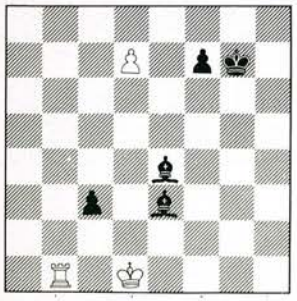

2500 Páros Memorial 1979
4. Pris
Remi

3.



2501 Ceskoslovensky Sach 1982
1. Pris
Vinst

4.



2502 Schachmaty 1983
Vinst

5.



2503 Tjervonyj Girnik 1984
3 Pris
Vinst

6.



2504 Schachmaty v SSSR 1985
Specialpris
Vinst

Lösningar (av utrymmesskäl anges endast huvudvarianterna).

2499 1. Kf2 Lg2 2. Lf3! Dg7! 3. Dh4 + ! (ej 3. Dxf1 + ?) Sh2 4. Dh8! 5. Dh7! Dg5 6. Dh6! Dg8 7. Dc1 + Sf1 8. Dxf1 + Kh2 9. Dg1 + Kh3 10. Lxg2 + Kh4 11. Dh2 + Kg5 12. Dg3 + och vinner. I förförelsevarianten 3. Dxf1 lyckas den svarta kungen till sist gardera sin dam.

2500 1. Ke2 c2 2. Tg1 + ! Lxg1 3. d8D Ld3 + ! 4. Kf3! Le2 + ! 5. Ke4! Lf3 + ! 6. Kd3 c1D 7. Df6 + remi.

2501 1. Sc5 b2 2. Sb3 + Kb1 3. Sd5! a1S! (3. a1D 4. Sb4!) 4. Sxd4 Kc1 5. Tc2 + ! Sxc2 6. Sb3 + Kd1 7. Kf1! b1S! 8. Kf2 och vinner. Denna studie påminner en del om följande alster av P. Perkonoja i Kansan Uutiset 1962 (Kh1 Tc2 Sb1, f5-Ke1 Ta4 Sa5 Bb4, e2 Vinst. 1. Kg2 Sb3 2. Sd2! Sd4! 3. Sxd4 Kd1 4. Sc4! e1S! 5. Kf2! Sxc2 6. Sb3! Ta2 7. Kf1! och vinner.) MM:s studie ger visserligen ytterligare en S-promotion, men PP:s alster är mera poängterat. Båda dessa försvarar dock väl sin plats vid sidan av varandra.

2502 1. a7 g2 2. a8D + Sg8! 3. Da7 Le7 + ! 4. Kg6 h2 5. Sg5! (5. Dd4 + ? Sf6!) g1D 6. Dd4 + ! Sf6 7. Dh4 + Kg8 8. Dc4 + Kh8 9. Dc8 + Sg8 10. Dc3 + Sf6 11. Dh3 + Kg8 12. Db3 + Kh8 13. Db8 + Sg8 14. Dxh2 + ! Dxh2 15. Sf7X.

2503 1. Sc5! Dc8 + ! (1. -Dh5 + 2. Kg3! De5 + 3. Kg2 Dg7 + 4. Kh3 + -) 2. Kh2! (2. Kh4? Dd8 + 3. Kg4 h5 + ! 4. Kh3 Dc8 + ! 5. Kh2 Db8 + 6. Kh1 Dxb6 7. Le4 + Ka7 8. Le3 h4 9. Kg1 h3 10. Kh1 h2 =) 2. -Db8 + 3. Kh1 Dxb6 4. Le4 + Ka7 5. Le3 h5 6. Kg1 h4 7. Kh1 h3 8. Kg1 h2 + 9. Kh1 Db5 10. Sd7 + Ka6 11. Ld3 och vinner.

2504 1. b4 (erövrar svart bonden, så är spelet teoretisk remi) 1. -Tc8! 2. b5 Txd8 3. Le5 Kd3! (början till ett mycket skarpt motspel) 4. b6 Ke4! 5. Sg5! Kf5! 6. b7 Te8! (L måste kontrollera fälten b8 och h8, medan 7. b8D? för till patt efter 7. -Th8!) 7. b8T! Txe5 8. Tf8X. 1. Sc6? utgör en förförelse, som strandar på 1. -Te8! 2. Sfd4 Txb8! 3. Sxb8 Kxd4 4. Sa6 Kc3 5. b4 Kc4 följt av Kb5.

Aktuell Schacklitteratur

från

INTER-BOK AB

Karpov A, Rosjal A	Den niende raden (på norska)	**129:-**
Petrosjan T	Strategija nadezjnosti (100 partier, 75 kommenterade	**45:-**
Kasparov G	Ispytanie vremenem (Bästa partier från 1978-1984)	**62:-**
Averbach, Tajmanov	Matj na pervenstvo mira Karpov-Kasparov (Kampen om världsmästerskapet mellan Karpov och Kasparov)	**26:-**
Karpov A	50 miniatjur tjempionov (50 miniatyrpartier av 12 olika världsmästare)	**15:-**
Tjernjak V	My igrajem v sjachmaty (Vi spelar schack. Endast Text)	**25:-**
	Malja debjutnaja entsyklopedija (Spelöppningsencyklopedi)	**68:-**
Gufeld	Kratkaja entsiklopedija sjachmaty debjutov (Kortfattad spelöppningsencyklopedi)	**20:-**
Nadareisjvili G	V poiskach krasoty (De senaste årens partier)	**25:-**
Artjakov V	Grossmeisterskie kompozitsii. Sjachmatnye zadatji i etjudy (Samling partier från hela världen)	**20:-**
Averbach,	The World Chess Championship Karpov-Kasparov Moscow 85 (på engelska)	**50:-**
Kasparyan Ghenrikh	Domination i 2.545 endgame studies (på engelska)	**68:-**

Vi skickar till hela Norden mot postförskott.
Begär vår schackkatalog.

Inter-Bok AB
Box 490 79
100 28 Stockholm

Flemingg. 85
Tel. 08/51 11 47
T-Fridhemsplan

Öppet:
Mån-fre 10 - 18
lö 10 - 18

Chess Informant 42

Many annotated the match Kasparov – Karpov, but what really happened in that match is shown by Kasparov and Karpov in the volume 42.

Over 90% games of Chess Informant are annotated by those who played the games. What happened in these games – they know best!

The first four players of the world rang list annotated 68 their games for the volume 42.

Dubai (ol), Amsterdam, Tilburg, USA (ch), Brussels... From 112 competitions all over the world the volume 42 brings 1414 examples.

How can it be achieved that not a single good game is omitted? Chess Informant has been solving this problem for 21 years.

The Chess Information System of Chess Informant

Encyclopaedia of Chess Informant
Encyclopaedia of Chess Openings
Encyclopaedia of Chess Endings



Chess Informant