Tidskrift för SCHACK 2

Årgång 90 • Februari • 1984



TfS TIDSKRIFT för SCHACK

Officiellt organ och medlemsblad
för Sveriges Schackförbund
Box 7123, 402 33 Göteborg
Postgiro 60 46 34-6

Ägare	Sveriges Schackförbund, Ordförande Christer Wänéus. Tel. 011-16 55 59.
Kansli:	Rainer Mathiesen, Bastugatan 41, 117 25 Stockholm, 08-58 29 90.
Redaktör och ansvarig utgivare	Lars Göran Ribeck, tel. 031-14 55 28
Prenumeration	Håkan Olsén, tel. 031-44 26 17
Redaktion:	Eric Uhlin, 0303-102 51, Håkan Olsén, Ove Kinnmark, 031-47 74 08, Lennart Hansson, 08-30 63 16, Michael Wiedenkeller, 08-742 61 17, Bo Plato, 0451-128 50.
Juniorfrågor	Lars Åke Karlgren, Box 126, 452 01 Strömstad, 0526-136 09, Lars Bäckström, Sveriges Schackförbund, 08-84 89 20.
Prenumerationspris	inom Europa kr. 95:-, utom Europa $ 13:-.

INNEHÅLL

Wijk aan Zee	51	Hastings	72
Elo-listan	52	Hallsberg	74
Allsvenskan	53	Damernas VM-kvalificering	76
Junior-EM	55	Schackmagasinet	77
Domarkursen i Växjö	57	John Nunn kommenterar	78
SM-inbjudan	58	Hur löser man schackproblem?	80
Boknytt	61	Studier	83
Inbjudan Öppna SM	62	Kommande turneringar	84
Månadens parti	63	Problem	85
SCHACKjunioren	67	Inbjudan SM i snabbschack	86
Historik om skolornas Lag-SM	71	**Manuskript och annonser till TfS/3 senast den 20/3.**	

Omslagsbilden: Pia Cramling ger simultan på Nordstadstorget i Göteborg.

NYINKOMMEN LITTERATUR

Forintos/Haag: Petroffs Defence	(Batsford) alg.	h	248 s	158:—
Estrin: The Two Knights Defence	(Batsford) alg.	h	139	127:—
Bellin: Trompowski Opening and Torre Attack	(Batsford) alg.	h	90	110:—
Taimanow: Sicilian: Paulsen	(Batsford) alg.	h	100	94:—
O'Connell: Birds Opening	alg.	h	176	119:—
Adams: Richter Veresov System	alg.	h	240	120:—
Adams: Najdorf Poisoned Pawn	alg.	h	120	78:—
Bagirow: Englische Eröffnung bd 1		h	177	101:—
Bagirow: Englische Eröffnung bd 2		h	165	101:—
Pachman: Eröffnung-up to date 1/83		h	64	52:—
Pachman: Eröffnung-up to date 2/83		h	64	52:—
Feustel: Kleines Blitzschach-Brevier		h	164	60:—
Carl: Paul Keres. Ausgewählte Partien 1959-1974		h	169	60:—
Speelman: Best Chess Games 1970-1980		h	328	78:—
Hartston m fl: The Psychology of Chess	(Batsford)	h	138	126:—
Heemsoth m fl: 1. Europa-Fernschach-Meisterschaft 1973-83		h	223	103:—
Vainstein: David Bronstein. Chess Improviser		i	194	57:—
Eksjö 1983, 1. Wiedenkeller		h	45 p	25:—
Karlstad Open 1983. 1. Anders Eriksson		h	16 s	25:—
Bronstein: Mezjdunarodnyj turnir (Zürich 1953)		i	431	67:—
Karpov/Gik: Neistjerpaemye sjach		i	320	53:—
Kasparjan: Zametjatelnye etjudy		i	325	52:—
Gik: Sjachmaty i matematika		h	173	13:—
Dvorkovitj: Spravotjnik sjachmatista		h	123	15:—

Moms ingår. Porto tillkommer. Snabba leveranser. Begär prislista!

Skånes Schackförlag AB (Sven Klerstam)

Linnégatan 65, 216 15 Malmö. Ordertelefon: 040/16 28 61, 15 45 03
Postgiro: Svenskt 63 19 45-3, Norskt 1 99 24 52, Finskt 11 21 19-5.

Lennart Hansson

Storseger i Wijk aan Zee för Beljavskij och Kortjnoj

Den 46:e Hoogoven-turneringen i Wijk aan Zee är minnesvärd bland annat därför att den sovjetiska schackfederationen då hävde den sovjetiska spelarbojkott mot Viktor Kortjnoj som varit i kraft sedan dennes avhopp 1976.

Vid förra årets Hoogoven som var den 45:e i ordningen hade arrangörerna med anledning av jubileet beslutat inbjuda föregående segrare, bland dem också Kortjnoj som vunnit 1968 och 1971. Från sovjetiskt håll hade man först lovat sända Balasjov och Psachis, men strax före turneringen meddelades att de sovjetiska mästarna bara ställde upp om Kortjnoj inte deltog. Det sovjetiska diktatet utlöste en häftig reaktion i Holland. Den holländska schackfederationen protesterade hos Världsschackförbundet, och den sovjetiska schackfederationen fick motta en skarp reprimand för bojkottbeslutet av FIDE-presidenten Florencio Campomanes. Och senare på året, vid Världsschackförbundets kongress i Manila i oktober, beslöt kongressen med acklamation att uppmana Sovjet att häva bojkotten mot Kortjnoj.

Effekten uteblev inte. Vid årets Hoogoven-turnering sände Sovjet de bägge sovjetmästarna Alexander Beljavskij och Vladimir Tukmakov till Wijk aan Zee trots att Kortjnoj stod på inbjudningslistan. Så mötte Kortjnoj för första gången på nästan ett årtionde sovjetmästare i en inbjudningsturnering. Vid ett tillfälle tidigare hade Kortjnoj dock deltagit i en turnering tillsammans med sovjetiska spelare. Det var i Lone Pine i USA 1981, en öppen turnering där Kortjnoj dök upp oanmäld i sista minuten före tävlingen. Kuppen lyckades: de närvarande sovjetspelarna Jusupov och Romanisjin fullföljde turneringen kanske i brist på instruktioner från Moskva. Det kan noteras att de första av Sovjet sanktionerade partierna förlöpte helt friktionsfritt; Kortjnoj spelade remi med Tukmakov efter 22 och med Beljavskij efter 45 drag.

Den upphävda bojkotten bör dock inte ses annat än som en formell eftergift från Moskvas sida. Tidigare har man ju bara tillåtit de sovjetiska spelarna att möta Kortjnoj i rena FIDE-sammanhang, men publiciteten kring dessa arrangemang har varit restriktiv. Länge nämndes inte Kortjnojs namn ens. Och den traditionen tycks nu ha återuppväckts under årets Hoogoven-turnering. Så till exempel har tävlingen inte med ett enda ord omnämnts i Sovjetskij Sport, som annars alltid registrerar turneringar i utlandet där sovjetiska spelare är representerade. Kortjnojs namn är fortfarande alltför hett!

Årets Hoogoven-turnering blev en överväldigande seger för Beljavskij och Kortjnoj. De ledde



Alexander Beljavskij i fin form i Wijk aan Zee. Foto: Leif Lindén.

		1	2	3	4	5	6	7	8	9	10	11	12	13	14	
1. Beljavskij	2565	×	½	1	½	½	½	1	½	1	1	1	½	1	1	10
2. Kortjnoj	2635	½	×	1	½	½	½	1	½	1	1	½	1	1	1	10
3. Nikolic	2570	0	0	×	1	½	½	0	1	½	½	1	1	½	1	7½
4. Ulf Andersson	2630	½	½	0	×	½	½	½	½	½	½	½	1	1	½	7,0
5. Adorján	2570	½	½	½	½	×	½	1	½	½	0	½	½	½	½	6½
6. Hübner	2620	½	½	½	½	½	×	0	1	0	½	0	½	1	1	6½
7. Miles	2610	0	0	1	½	0	1	×	½	1	½	0	½	1	½	6½
8. Tukmakov	2550	½	½	0	½	½	0	½	×	½	½	½	½	1	1	6½
9. van der Wiel	2515	0	0	½	½	½	1	0	½	×	½	1	½	½	1	6½
10. Sosonko	2560	0	0	½	½	1	½	½	½	½	×	½	½	½	½	6,0
11. Ree	2480	0	½	0	½	½	1	1	½	0	½	×	0	½	½	5½
12. Torre	2565	½	0	0	0	½	½	½	½	½	½	1	×	0	½	5,0
13. Ligterink	2445	0	0	½	0	½	0	0	0	½	½	½	1	×	½	4,0
14. van der Sterren	2475	0	0	0	½	½	0	½	0	0	½	½	½	½	×	3½

Kat. 13. GM-norm 7½.

praktiskt taget från första till sista ronden. Under de fyra inledande omgångarna hade engelsmannen Tone Miles känning med ledarteamet men han föll under turneringens gång efter bl a nederlag mot såväl Beljavskij som Kortjnoj. Turneringen formade sig till en exklusiv kamp om topplatsen mellan Beljavskij och Kortjnoj. Efter elfte ronden ledde Kortjnoj med en halv poäng före Beljavskij, men efter tolfte ronden gick Beljavskij upp i delad ledning. I tolfte omgången mötte Kortjnoj Ulf Andersson som alltid varit en besvärlig motståndare och Kortjnoj fick som vit hålla till godo med remi efter 59 drag, samtidigt som Beljavskij i ett nästan lika utdraget parti besegrade van der Wiel. Kortjnoj och Beljavskij avrundade turneringen med segrar i slutronden över holländarna van der Sterren och Ree, båda på bottenplatser i tabellen. Delad seger alltså, och en skyhög sådan. Inte mindre än två och en halv poäng skilde Beljavskij och Kortjnoj från tredje pristagaren, den unge jugoslaviske stormästaren Predrag Nikolic. Tio poäng på tretton partier i en turnering av kategori 13, det vittnar onekligen om spel i superklass. Det är en av de mest överlägsna segrarna i Hoogoventurneringarnas 46-åriga historia, endast överträffad av Kortjnoj, då han 1968 vann med en marginal på tre poäng. Särskilt anmärkningsvärd är Kortjnojs förmåga att så snabbt återhämta sig från det svåra nederlaget i VM-kvalet mot Kasparov kort dessförinnan.

Fjolårssegraren Ulf Andersson blev fyra men resultatet motsvarar helt säkert inte hans kapacitet. Andersson slog Torre och Ligterink men förlorade mot Nikolic och spelade remi i övriga partier. De fyra första pristagarna var för övrigt de enda som kunde notera pluspoäng. För Hübner och Miles var säkert utgången en missräkning. Tony Miles som i den senaste ranking-listan med 2610 gått upp bland världens tjugo starkaste spelare kan väntas få svårigheter att behålla sitt höga Elotal.

(Partier från turneringen i nästa nummer av TfS).

Svenskarna på Elo-listan

Endast 27 svenskar har ökat på sitt Elotal under 1983. Av dem är 9 helt nya på listan (spelare med fet stil har höjt sitt tal sedan förra året).

GM Ulf Andersson 2630, IM Tom Wedberg 2495, GM Lars Karlsson 2480, **FM Michael Wiedenkeller 2460,** IM Harry Schüssler 2445, IM Lars-Åke Schneider 2440, **IM Roland Ekström 2430, IM Jaan Eslon 2430, IM Ralf Åkesson 2420, IM Nils-Gustaf Renman 2420, FM Thomas Ernst 2415, IM Pia Cramling 2405,** IM Axel Ornstein 2405, Gunnar Johansson 2395, **FM Thomas Welin 2395,** IM Dan Cramling 2380, **Bengt Hammar 2375, IM Konstanty Kaiszauri 2375,** IM Christer Niklasson 2375, **FM Christer Bergström 2370, Robert Bator 2365, Jonny Hector 2350,** FM Mats Sjöberg 2345, **Dan Hansson 2320,** Göran Rörvall 2320, **Håkan Rothén 2315,** Bengt Svensson 2315, Björn Andersson 2310, Peder Berkell 2305, **Mats Carlson 2300,** Åke Olsson 2300, Rolf Lekander 2295, Jan-Olov Lind 2290, Håkan Åkvist 2285, Magnus Bergström 2285, Caspar Carleson 2280, Bodgan Pietrusiak 2270, **Lars Degerman 2270, Tore Gannholm 2270, Kaj Engström 2265, Bengt Lindberg 2265, Göran Marklund 2265, Matts Unander 2265, Stefan Winge 2250,** Curt Gruvaeus 2245, Peter Fransson 2240, Matti Svenn 2235, Michael Bergmanolson 2230, Lennart Ljungquist 2230, Gösta Svenn 2230, **Peter Korning 2215, Thomas Marttala 2215,** Gert Svensson 2215, Christer Hartman 2210.

Damlistan presenterades i TfS 1/1984.

Dan Berglund

Partibulletin Karlstad Open

50-60 partier med foton och diagram.
Sätt in 20:— på pg 88 41 40-5 Karlstads ASS och Du får omgående bulletinen hem i brevlådan.

Allsvenskan

Sedan nu femte ronden avverkats börjar det skönjas vilka 4 lag i det två högsta divisionerna som kommer att gå till SM-slutspel. Speciellt i div. I Södra där SS Manhem tillsammans med Limhamns SK kan betraktas som mer eller mindre klara.

Mer spännande är det i Div. I Norra där ledarparet SK Rockaden och Upsala ASS skuggas av Wasa SK och SK Passanten, båda en poäng efter tätlagen. Nu möts de sistnämnda lagen i nästa rond och då ledarduon är favoriter i samma ronds matcher verkar det som om det i sista ronden blir tre lag som får göra upp om de två åtråvärda finalplatserna.

Div. I Norra

SK Rockaden Sth	5	3	1	1	23.0	7
Upsala ASS	5	3	1	1	22.0	7
Wasa SK	5	3	0	2	23.5	6
SK Passanten	5	2	2	1	19.5	6
Vällingby SS	5	2	0	3	19.5	4
Solna SS	5	1	2	2	18.0	4
Västerås ASK	5	1	1	3	18.0	3
Akademiska SK	5	1	1	3	16.5	3

Div. I Södra

SS Manhem Gbg	5	5	0	0	29.5	10
Limhamns SK	5	4	1	0	25.5	9
Lund ASK	5	2	2	1	22.0	6
SS Kamraterna G	5	2	1	2	24.0	5
SS Allians Skän	5	2	0	3	19.0	4
Eksjö SK	5	1	1	3	16.0	3
Åstorps SS	5	1	0	4	15.5	2
Jönköpings SS	5	0	1	4	8.5	1

Några partier:

Nr 38 SICILIANSKT

Ferdinand Hellers — Ingemar Svensk

Wasa — Uppsala ASS

1. e4 c5 2. d4 c×d4 3. c3 d5

Inviten till Morragambit lockade inte svart.

4. e×d5 D×d5 5. c×d4 Sf6?

Alltför passivt spelat. Bättre är Sc6.

6. Sc3 Dd8 7. Sf3 e6 8. Ld3 Le7 9. 0-0 0-0 10. Lc2

Vit har fått en behaglig öppning och på känt manér gäller det nu att luckra upp den svarta kungsställningen.

10. — Sc6 11. a3 b6 12. Dd3 Lb7 13. Te1 g6

Det hotade d5!

14. Lh6 Te8 15. Tad1 Sd5 16. Se4 Tc8 17. Lb3!

Ett starkt drag. Diagonalen a2-g8 innehåller ofta trevliga kombinationsmöjligheter för vit i den här ställningstypen och dessutom inskränker löpardraget svarts motspel på damflygeln avsevärt.

17. — Sa5 18. La2 Dc7 19. Se5 Sc6

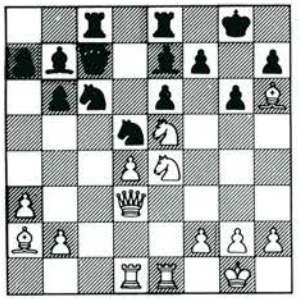

20. Sg4!

Vits pjäser samarbetar harmoniskt och skördefesten närmar sig. Svart måste gardera sig emot L×d5.

20. — Ted8

På 20. — Dd8 följer 21. L×d5 e×d5 22. Sef6† L×f6 23. T×e8† osv.

21. L×d5 e×d5 22. Sef6† Kh8 23. Dh3 L×f6

Annars hade Lg7† följt.

24. S×f6

Och nu hotar löparen att backa till f4.

24. — Td6 25. Se8 1-0

Det är helt slut t ex 25. — Dd7 26. S×d6 D×d6 27. D×c8† och Te8†.

Anm. för TfS av Ove Kinnmark

Nr 39 DAMBONDESPEL

Gösta Petersson — Tommy Nurmi

Åstorp — Limhamn

1. Sf3 Sf6 2. d4 d5 3. Lf4 e6 4. e3 Ld6 5. Se5 Sc6 6. Sbd2 Ld7 7. c3 De7 8. Ld3 0-0-0 9. h3 Kb8 10. b4 Tdg8 11. b5 Sd8 12. a4 Lc8 13. a5 g5 14. Lh2 Sd7 15. Sc6† b×c6 16. b×c6 S×c6 17. Da4 Sd8 18. Lb5 L×h2 19. Tb1 Sb6 20. a×b6 c×b6 21. T×h2 g4 22. h×g4 T×g4 23. Sf3 f6 24. g3 Sb7 25. Ke2 Sd6 26. Ld3 e5 27. Sd2 e4 28. Lc2 Db7 29. Ta1 Ld7

30. Db4 Lb5† 31. Ke1 Dc7 32. Ld1 Tg7 33. Le2 Ld7 34. Kd1 h5 35. Kc2 Lg4 36. L×g4 T×g4 37. Tah1 Tg5 38. Th4 a5 39. Db3 Sc4 40. S×c4 d×c4 41. Db1 Dc6 42. Kd2 f5 43. Ke2 Ka7 44. Da2 Ka6 45. Da3 De6 46. Tb1 Tc8 47. T4h1 f4 48. g×f4 Tg2 49. Db2 Dg4† 50. Ke1 Tc6 51. Db5† Kb7 52. T×h5 Tg1† 53. Kd2 T×b1 54. Th7† Tc7 55. D×b1 Dg2 56. T×c7† K×c7 57. De1 b5 58. Kc1 Kc6 59. De2 a4 60. Kb2 Dg1 61. Dh5 D×f2† 62. Ka3

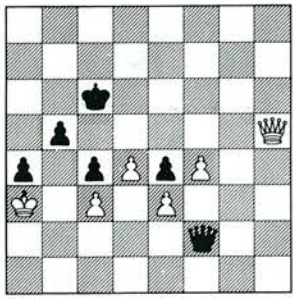

62. — b4† 63. K×b4 Db2† 64. Ka5 Db6† 65. K×a4 Db3† 66. Ka5 Da3 matt 0-1

Nr 40 SICILIANSKT

Bengt Svensson — Lars-Åke Schneider

Kamraterna, Gbg — Jönköping

1. e4 c5 2. Sf3 Sc6 3. d4 c×d4 4. S×d4 Sf6 5. Sc3 d6 6. Lg5 e6 7. Dd2 S×d4 8. D×d4 Ld7 9. 0-0-0 Da5 10. f4

Att ta bonden med 10. L×f6 g×f6 11. D×f6 Tg8 ger svart ett fint spel efter Lg7.

10. — Tc8

Lars-Åke avviker från sitt parti mot Thomas Ernst (se TfS 4/83) och spelar teoridraget i stället för Lc6?!

11. e5 d×e5 12. f×e5 Lc6 13. Sb5

Detta är det senaste inom denna variant och är hårdare än det gamla 13. Lb5 Sd5 med tillfredställande spel för svart.

13. — L×b5 14. e×f6 La4

Detta föreslås av Tsesjkovskij i Inf 34/253 men kanske är 14. — Lc6 bättre.

15. h4

Mot Gösta Svenn i KM så förlorade jag som vit efter 15. Ld2 T×c2† 16. Kb1 T×d2 17. T×d2 g×f6 18. Lc4? Le7 och svart stod något bättre. Därför så prövade jag nu det andra alternativet.

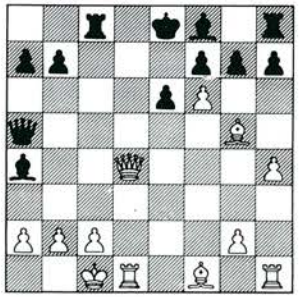

15. — Lc5?

Faktiskt redan det avgörande felet. Bättre är 15. — g6 eller 15. g×f6 även om svart då får se upp med följande eleganta variant 16. D×f6 Tg8 17. Ld3 h6 18. The1! (18. L×h6 L×c2! 19. L×c2 Tg6 och svart vinner tillbaka pjäsen med fördel) 18. — h×g5 19. T×e6† f×e6 20. D×e6† Kd8 21. La6† Kc7 22. Df7† Kb6 23. D×b7† Kc5 24. Td5 matt. Svart har inte tid till 15. — T×c2†? 16. Kb1 eftersom vit hotar både 17. f×g7 och 17. b3.

16. De4! g×f6

Inte heller rockad hjälper efter 17. Ld2 Lc6 18. Dg4 med matthot. Också 16. — L×c2 17. K×c2 D×a2 18. Lb5† Kf8 19. D×b7 är hopplöst.

17. Ld2

På 17. L×f6? följer 17. — L×c2 18. K×c2 Ld4†.

17. — L×c2 18. D×b7!

18. D×c2 D×a2 ger svart motspel. Nu står tre svarta pjäser i slag.

18. — 0-0

Ett sista försök.

19. L×a5 Le3† 20. Td2

Naturligtvis inte 20. Ld2??

20. — Le4†? 21. D×c8 T×c8† 22. Lc3 1-0

Anm. för TfS av Bengt Svensson

Tidskrift för Schacks stödprenumeranter

Tillägg Lennart Burman, Östersund, Thore Pettersson, Bandhagen, Per Senros, Göteborg, Walter Quist, Reichenbach, Västtyskland, Collin Vaughan, Essex, England.

Hjärtligt tack! **TfS-kommittén**

Robert Bator

Favoriterna i topp i JEM

I slutet av november fick jag besked om att representera Sverige i Junior-EM och det var dags att sätta igång förberedelserna för turneringen. Jag var ganska spänd och nervös före turneringen därför att jag för första gången skulle representera Sverige i så hårda sammanhang och jag kom ihåg misslyckandet i Junior-VM i Köpenhamn, där jag spelade för Polen.

När Sveriges Schackförbund beslöt att skicka Lars Karlsson som min sekundant ökades mitt självförtroende betydligt. Tyvärr kunde han bara stanna i Groningen en vecka, sedan åkte han till Hastings och spelade i stormästarturneringen.

I Groningen

Jag kom till Groningen utvilad och sugen på att spela schack. Deltagarna bodde och spelade i ett lyxhotell utanför staden. Tävlingen samlade 30 spelare från 27 länder med praktiskt taget de bästa europeiska juniorerna. Stora favoriter till segern var den sovjetiske spelaren Salov (2425) och den norska stjärnan Agdestein (2400), men också polacken Staniszewski (2395) och vice världsmästaren från Köpenhamn tjecken Stohl (2380). Redan efter fem ronder stod det klart att bara de två förstnämnda kunde vinna. De angav i stort sett tempot från starten. Det var en mycket intressant och spännande rivalitet. De bytte ledningen med varandra. Salov vann tack vare bättre finish. Han spelade säkert och övertygande och visade aldrig några nerver. Agdestein visade också stor talang och med lite tur kunde han ha vunnit.

Min egen insats

Efter förluster i första och fjärde ronden spelade jag mycket blygsamt och tog remi i flera partier. Mot slutet spelade jag bättre och i de fyra sista ronderna tog jag tre poäng utav fyra mot mycket hårt motstånd (Adler, Agdestein, Stohl och Schandorff). Jag kom på sjätte plats med bättre



Robert Bator var Sveriges representant i Junior-EM. Foto Per-Åke Björlin.

kvalitetspoäng. Jag är ganska nöjd med mitt resultat, men jag hade räknat med mer.

Rond för rond för de åtta bästa visar spänningen i slutet:

rond:	9	10	11	12	13
Salov (SU)	6,5	7,5	8,5	9,5	10,5
Agdestein (NOR)	7	7,5	8,5	9	10
Howell (ENG)	6	7	8	8,5	9,5
Stohl (CSR)	5,5	6	6,5	7,5	8,5
Peelen (NLD)	5,5	6,5	6,5	7,5	8
Bator (SWE)	4,5	5,5	6	6,5	7,5
Schandorff (DEN)	5,5	6,5	7	7,5	7,5
Horvath (HUN)	5	6	6,5	6,5	7,5

Mitt parti i sista ronden

Inför sista ronden mot Schandorff hade jag för avsikt att spela på vinst. Tyvärr hade jag svart och det är då alltid svårare att vinna. Schandorff spelade en oklar variant i Engelskt som passade mig.

Nr 41 ENGELSKT

Lars Schandorff — Robert Bator

1. c4 e5 2. Sc3 Sf6 3. Sf3 Sc6 4. e3 Lb4 5. Sd5

Vit spelar oftast 5. Dc2 0-0 6. Sd5.

5. — e4 6. Sg1 !?

6. S×b4? S×b4 7. Sd4 c5 8. Sb5 d5 9. c×d5 0-0 10. a3 Sd3 och svart står utmärkt.

6. — 0-0 7. Dc2 Te8 8. Se2 Lf8 9. a3

9. Sg3! Sb4 med fördel för svart.

9. — Se5!?

Svart offrar en bonde. Istället får han initiativet. Andra möjligheter för svart var 9. — b6 10. Sg3 Lb7 11. S×f6 D×f6 12. S×e4 Dg6 13. d3 f5 14. Sg3 Sd4 15. Dc3 c5 med oklart spel.

10. Sg3

10. S×f6 D×f6 11. D×e4? d5 med klar fördel för svart.

10. — c6 11. S×f6 D×f6 12. D×e4 d5

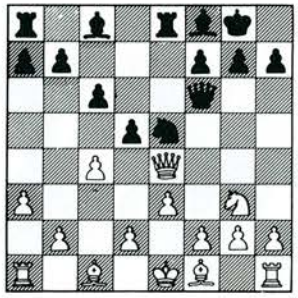

13. Dc2?

Vit borde spela 13. c×d5 Lg4! 14. Da4! (14. Le2? Sf3† 15. g×f3 T×e4 16. S×e4 Dg6 med vinst; 14. Dc2 c×d5 15. Le2 L×e2 16. S×e2 Tac8 17. Db3 Dg6 18. 0-0 Sf3 19. Kh1 S×h2 20. K×h2 Dh5†! 21. Kg1 D×e2 och fast vit kan vinna en bonde har svart bra spel) 14. — c×d5 15. d4! Sg6 16. Le2 och svart kan ha svårt att bevisa kompensationen för den offrade bonden.

13. — Sg4 14. d3

Efter partiet sa Schandorff att han tänkte spela 14. f3. Men då 14. — Dh4! 15. f×g4 Ld6 med svart vinst.

14. — Ld6 15. De2 Dh4 16. Df3 S×h2 17. T×h2

17. Dh5 är inte bättre: 17. — D×h5 18. S×h5 S×f1 19. K×f1 Lf5 med underbart spel.

17. — D×h2 18. Ld2 Dh4 19. Sf5 L×f5 20. D×f5 Te6 21. 0-0-0 Tf6 22. Dd7 D×f2

Svart står på vinst och det behövs bara teknik för att realisera det.

23. c×d5 c×d5 24. g4 d4!

Förhindrar utveckling av löparen från f1.

25. g5 d×e3 26. g×f6 e×d2† 27. Kc2 Dc5† 28. Kb1 Lf4 29. Ka2 Dc1 30. Le2 Le5! 31. d4 L×f6 32. D×b7 Td8 33. d5 Le5! 34. d6 L×d6 35. De4 Tb8 36. Dd4 Lf4 37. Tf1

37. Tg1 T×b2† 38. D×b2 D×g1 39. Db7 Ld6.

37. — Lg5 38. De5 Tf8! 0—1

39. D×g5 D×f1.

Nr 42 GRÜNFELD

Valerij Salov (USSR) — Piet Peelen (NLD)

1. d4 Sf6 2. c4 g6 3. Sc3 d5 4. Sf3 Lg7 5. Lf4 0-0 6. e3 c5 7. d×c5 Se4 8. Tc1 S×c3 9. b×c3 d×c4 10. D×d8 T×d8 11. L×c4 Sd7 12. Lc7 Tf8 13. c6 b×c6 14. Sd4 Le5 15. La5 Lb7 16. Se6! Tfc8 17. Tb1 Tab8 18. 0-0 La8 19. Sg5 Tf8 20. f4 Ld6 21. T×b8 S×b8 22. f5 Lc5 23. Tf3 g×f5 24. S×f7 f4 25. Sg5† Kh8 26. Se6 Sd7 27. S×c5 S×c5 28. Lc7 Se4 29. Le5† Sf6 30. e×f4 c5 31. Td3 Lc6 32. g4 h6 33. g5 1—0

Det bästa partiet i JEM

Nr 43 FRANSKT

Jozef Horváth (HUN) — Gilles Miralles (FRA)

1. e4 e6 2. d4 d5 3. Sd2 Sf6 4. e5 Sfd7 5. Ld3 c5 6. c3 Sc6 7. Se2 c×d4 8. c×d4 Db6 9. Sf3 f6 10. e×f6 S×f6 11. 0-0 Ld6 12. Sc3 0-0 13. Le3 Dd8?! (13. — Ld7) **14. Te1 Kh8 15. Lg5 Db6 16. Tc1! S×d4** (16. — D×b2 17. Sb5 Lb8 18. a3!) **17. S×d4 D×d4 18. Sb5 L×h2† 19. Kh1! D×f2 20. Tf1 Dg3 21. L×f6 g×f6** (21. — T×f6 22. Dh5) **22. Tc7! f5 23. Dh5 D×c7 24. S×c7 L×c7 25. Tf3 Tg8 26. Th3 Tg7 27. De8† Tg8 28. De7 Tg7 29. Df8† Tg8 30. Df6† Tg7 31. Lb5! a6**

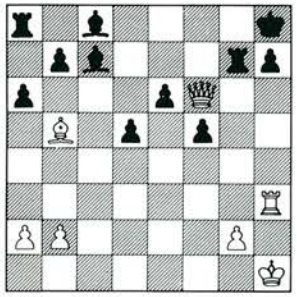

32. Th5 Kg8 33. Le8 Lf4 34. g3! 1-0

Det avgörande partiet

Nr 44 NIMZOINDISKT

Valerij Salov (USSR) — Simen Agdestein (NOR)

1. d4 Sf6 2. c4 e6 3. Sc3 Lb4 4. Dc2 c5 5. d×c5 0-0 6. a3 L×c5 7. Lf4 d5 8. e3 Sc6 9. Sf3 Da5 10. Td1 Le7 11. Sd2 e5 12. Sb3 Db6 13. Lg5 d4 14. L×f6 L×f6 15. Sd5 Dd8 16. Ld3 g6 17. S×f6 D×f6 18. e×d4 S×d4 19. S×d4 e×d4 20. 0-0 Lg4 21. f3 Ld7 22. Le4 Tad8 23. Ld5 b5 24. Dd3 b×c4 25. D×c4 d3 26. D×d3 remi.

En domares uppgifter — från domarkursen i Växjö

I Jugoslavien skiljer man på domare och tävlingsledare. De ha helt olika ansvarighetsområden. I Sverige har vi hittills inte skilt på dessa kategorier. Domaren skall:

Före turneringen

Tillsammans med tävlingsledningen ordna tävlingsbestämmelser, se till att lämpliga spelförhållanden råder, tillgodose publiken med demonstration och spelarna med analysmöjligheter, ha tillräckligt med material i reserv, göra i ordning turneringstabellen, skaffa förseglingskuvert, protokoll m.m., jämföra klockorna med garanterat exakta klockor och kolla av tävlingsbestämmelserna en sista gång. Tävlingsbestämmelserna skall innehålla namn på tävlingen, organisatör, sponsor, tid och plats, spelsystem, namn på spelarna, vilka som är berättigade att delta, speldagar, speltider, domare, medhjälpare, övriga funktionärer, vilka regler som skall gälla, särskiljning, priser, kvalificeringar, specialpriser, protestinstans, proteståtgärder, kategori, rating, öppningsceremoni, presskonferens, informera spelarna, inlottning, m.m.

Före varje rond skall domaren ordna med bordsnumrering, kontrollera klockorna, spelen, laguppställningarna, etc.

Under turneringen

Se till att reglerna respekteras, kolla klockorna, t.ex. varje timme, se till att spelarna för protokoll och framför allt kontrollera tidsnöderna.

Efter turneringen

Domarrapport till turneringsledningen, redovisa vilka som har tagit eventuella titelinteckningar, redovisa eventuella disciplinära åtgärder, teoretiska nyheter, överlämna partiprotokollen till tävlingsledningen, göra ett omdöme om turneringen i sin helhet samt eventuellt rapportera speciellt uppseendeväckande resultat av i första hand ungdomar och damer eller andra grupper som i vissa fall särbehandlas.

Jan Berglund

*

Borås-schack

Borås Schackfestival kom av sig innan den ens hade börjat. Trots vad man väl ändå måste beteckna som en ambitiös satsning, sviktade deltagarintresset. Det blev för arrangerande SA Fenix att inskränka sig till sanktionerade turneringar i kl. II och III samt en förvisso välbesökt "Handikappblixt". 55 spelare ställde upp i den senare disciplinen.

Kl. II 1. Börje Persson, SA Fenix 5,5; 2. Gunnar Bruce, Västervik 5; 3. Robert Andersson, Jönköping 4,5 p.

Kl. III 1. Dan Ljungström, SA Fenix 6; 2. Claes Sewerinsson, Fristad 5; 3. Anders Mattsson, SA Fenix 4,5 p.

Handikappblixten: A-final 1. Mikael Sixtensson, Fritsla 11; 2. Hans Friberg, Skara 10; 3-4 Sven Svensson, SA Fenix och Nils Karlén, Fritsla 9,5 p. **B-final** 1. Ingemar Vulcan, Lidköping 11,5. **C-final** 1. Gunnar Bruce, Västervik 10,5 p. **D-final** 1. Johnny Karlsson, Bollebygd 10 p.

Leif Svensson

SM-INBJUDAN

Sveriges Schackförbunds kongressturnering i Linköping 29 juni-15 juli 1984

Tidsprogram för de olika klasserna

Dag	SM-grupp	Mästarklass	Juniorklass	Klass II-III	Klass I övriga
Fr 29/6	1 18-23				
Lö 30/6	2 13-18 H 20-22			1 18-23	
Sö 1/7	3 13-18 H 20-22		1 9-14 2 16-21	2 9-14 H 16-21	
Må 2/7	4 13-18 H 20-22	1 18-23	H 9-14 3 16-21	3 9-14 4 16-21	
Ti 3/7	5 13-18 H 20-22	H 9-14 2 16-21	4 9-14 H 16-21	5 9-14 H 16-21	
On 4/7	6 13-18 H 20-22	H 9-14 3 16-21	5 9-14 6 16-21	6 9-14 7 16-21	
To 5/7	7 13-18 H 20-22	4 9-14 H 16-21	H 9-14 7 16-21	H 9-14 8 16-	
Fr 6/7	8 13-18 H 20-22	5 9-14 H 16-21	8 9-14 H 16-21	9 9-	
Lö 7/7	Fridag/Kongress		**Juniorfinal**		
Sö 8/7	9 13-18 H 20-22	6 9-14 7 16-21	1 9-14 H 16-21	1 9-14 2 16-21	1 9-14 2 16-21
Må 9/7	10 13-18 H 20-22	H 9-14 8 16-21	2 9-14 H 16-21	H 9-14 3 16-21	H 9-14 3 16-21
Ti 10/7	11 13-18 H 20-22	H 9-14 9 16-21	3 9-14 H 16-21	4 9-14 H 16-21	4 9-14 H 16-21
On 11/7	12 13-18 H 20-22	H 9-14 10 16-21	4 9-14 H 16-21	5 9-14 6 16-21	5 9-14 6 16-21
To 12/7	13 13-18 H 20-22	11 9-14 H 16-21	5 9-14 H 16-21	H 9-14 7 16-21	H 9-14 7 16-21
Fr 13/7	14 13-18 H 20-22	12 9-14 H 16-21	6 9-14 H 16-21	8 9-14 H 16-21	8 9-14 H 16-21
Lö 14/7	15 9-	13 9-	7 9-	9 9-	9 9-
Sö 15/7	Blixtturnering				

H = Hängpartier
SM-gruppen spelar dessutom hängpartier alla dagar mellan 10-12 utom 7/7.

Tävlingsform
Sverigemästargruppen spelas 1984 enligt Bergers system med 16 deltagare. För att underlätta en eventuell övergång till ett nytt spelsystem, vilket 1984 års kongress skall ta ställning till, spelas mästarklassen i tre grupper enligt Monrads system. Övriga klasser spelar med 10 deltagare enligt Bergers system, utom Juniorer, Veteraner och Damer (se nedan). Arrangören förbehåller sig rätt till ändringar i spelprogrammet.

Nyhet
Deltagare i klass II och III kan välja att starta första eller andra SM-veckan eller t o m att spela båda veckorna!

Spelplats
ISHALLEN, adress Stångebro sportfält 582 73 Linköping. 1 km från järnvägen, 1 km från centrum.

Sekretariat
Under SM tel 013-14 74 38.

Tävlingsledare
Överledare: Ingvar Carlsson, Allmogegatan 44, 583 30 Linköping tel 013/21 31 21 bost.
Kassör: Michael Carlsson, Storgården 48, 582 38 Linköping tel 013/17 79 24 bost.
Presschef: Torvald Larsson (under SM-tävlingen) tel 013/15 52 03 bost.
Ledare för SM-gruppen: Arne Nyberg, Hallsberg 0582-122 31.
Ledare för Juniorgrupperna: Lars Bäckström 08-84 89 20.
Sveriges Schackförbunds representant: Arne Nyberg.

Anmälan
Görs av deltagaren själv direkt till arrangören senast 11/5 genom ifyllande av utskickade inbetalningskort.

OBS! NYHET
Följande uppgifter måste framgå:
Klass
Klass II eller III: vilken eller vilka veckor, man kan således spela båda veckorna.
Namn (för juniorer även födelseår)
Gatuadress
Postnummer och bostadsadress
Förening
Distrikt
Rating 1/5

Ofullständigt ifyllande riskerar både deltagande och anmälningsavgift.
Anmälan är bindande fr o m 15/6. Efter detta datum återbetalas ingen avgift.
Efteranmälningar (extra avgift 50:—) mottages i mån av plats.

Anmälningsavgift

SM-gruppen	ingen avgift
Mästarklassen	200:—
Juniorklassen	125:—
Övriga	175:—

Insättes på postgiro: **"Schack-SM i Linköping" pg. 4794993-8.**

ÖSTGÖTABANKEN
Idéernas bank

Inställelse Personlig anmälan på sekretariatet i Ishallen senast kl 21 dagen före resp klass-start. (SM-gruppen 29/6 kl 16, Mästargruppen 2/7 kl 16, klass II och III första veckan 30/6 kl 16). Inga undantag medges.

Logi Logibeställning sker på särskild blankett senast den 8 maj till "Schack-SM", Linköpings Resebyrå AB, Konferensservice, Tanneforsgatan 8, Box 226, 581 02 Linköping. Telefon: 013-14 20 40.

Måltider Kan intas i ishallens närhet.

Rökförbud Råder generellt i spellokalen.

SM-gruppen Deltagare kvalificerade enligt Sveriges Schackförbunds tävlingsbestämmelser.
Segraren erhåller titeln Sverigemästare och en inteckning i Collijns vandringspris. Segraren erhåller en miniatyr av detta. (Collijn-miniatyr).
Penningpriser: 1. 6 000:—, 2. 4 500:—, 3. 2 500:—, 4. 1 500:—, 5. 1 000:—, 6. 1 000:—, övriga hederspriser.
Särspel äger rum om 2 eller flera spelare delar första platsen i SM-gruppen.

Mästarklassen Gruppsegraren erhåller **rätt att delta i SM-gruppen 1985** samt Ståhlberg-Stoltzplaketten i guld.
Penningpriser: 1. 700:—, 2. 500:— 3. 350:—, 4. 250:—. Minnespriser.

Klass I Gruppsegraren erhåller **titeln Mästare** samt Ståhlberg-Stoltzplaketten i silver.
Penningpriser: 1. 300:—, 2. 250:—, 3. 200:—. Minnespriser.

Klass II Gruppsegraren erhåller **titeln Förstaklasspelare** samt Ståhlberg-Stoltzplaketten i brons.
Minnespriser.

Klass III Gruppsegraren erhåller **titeln Andraklasspelare** samt plakett.
Minnespriser.

80 % regeln Titeln för närmast högre klass erhålls vid uppnådda 80 vinstprocent, även om deltagaren ej vinner sin grupp. Gäller även juniorklassens förturnering.

Nedflyttnings-bestämmelser Mästarklass och klasserna I-II enligt Sveriges Schackförbunds tävlingsbestämmelser (deltagare måste för att stanna kvar i sin klass uppnå lägst 45 vinstprocent eller 50 % minus ½ poäng).

Juniorklassen Öppen för flickor och pojkar som under 1984 fyller högst 18 år.
Klassen indelas i en förturnering med 8 Monradsgrupper och en finalturnering enligt Bergers system för gruppsegrarna.
Vid finalspel återbetalas ev. senioranmälningsavgift. Gruppsegrare i förturneringen erhåller titeln Förstaklasspelare (eller avancerar från klass I till M) samt erhåller Ståhlberg-Stoltzplaketten i silver.
Deltagarna i finalen får visst bidrag till uppehälle under finalveckan.
Segraren i juniortävlingen erhåller **titeln Svensk Juniormästare** och **titeln Mästare** samt Sthålberg-Stoltzplaketten i guld.
Minnespriser utdelas i förgrupperna. I finalgruppen penningpriser: 1. 750:—, 2. 600:—, 3. 400:—, 4-6. 200:—. Vid delad förstaplats i Juniorfinalen skall särspel äga rum.

Veteranklass Öppen för spelare som under 1984 fyller minst 65 år. Deltagarna uppdelas i en 10-manna elitgrupp som spelar enligt Bergers system och en allmän grupp som spelar enligt Monrads system 9 ronder.
De 5 senaste årens veteranmästare är kvalificerade för elitgruppen vars övriga platser besätts efter spelarnas rating.
Segraren i elitgruppen erhåller **titeln Svensk Veteranmästare.**
Minnespriser utdelas i båda grupperna.

Damklassen Inrättas vid minst 10 deltagare.
Öppen för kvinnliga spelare oberoende av klasstillhörighet i övrigt.
Tävlingen spelas enligt Bergers system eller Monrads system 9 ronder om deltagarantalet överstiger 10. Vid delad förstaplats skall särspel äga rum.

Segraren i klassen erhåller **titeln Sverigemästarinna.**
Minnespriser utdelas.

Inlottning Sveriges Schackförbund ansvarar för inlottning av de spelare som är berättigade att delta i SM-gruppen och Juniorklassen.
Övrig inlottning utföres av arrangörerna.
Preliminär startlista utsänds omkring den 10 juni 1984.

Kongressmästerskap för föreningar Bästa förening erhåller en inteckning i vandringspris gällande kongressmästerskap för föreningar. Resultat räknas så att förstapris i en grupp ger 3 poäng, andrapris 2 poäng och tredjepris 1 poäng.

LINKÖPINGS ALLMÄNNA SCHACKSÄLLSKAP OCH SVERIGES SCHACKFÖRBUND HÄLSAR ALLA SCHACKVÄNNER VÄLKOMNA TILL SCHACK-SM I LINKÖPING 29 JUNI — 15 JULI 1984.

*



BOKNYTT

EDITION OLMS

Das II. Internationale Schachmeisterturnier Wien 1882. Sämtliche Partien zusammengestellt von C.M. Bijl, davon 40 Partien mit Analysen von IM C. van Wijgerden. Zürich 1984. 434 s. Inb. Pris: DM 58:— (Vid beställning före 1.6.1984: DM 49:80).

Originalupplagan av turneringsboken Wien 1882! Säkert en glad överraskning för alla samlare. Det finns visserligen ett urval partier publicerat av A.G. Sellman (Baltimore 1882), men Bijl har tagit med allt. Materialet är hämtat från **Oesterreichische Lesehalle,** en publikation som jag här i landet bara sett i problemisten Herman Jonssons bibliotek. Rondöversikterna härstammar från **Wiener Allgemeine Zeitung** och partikommentarerna är i huvudsak spelarnas egna framtagna ur en rad samtida schackspalter och schacktidskrifter. Turneringssegern delades av Steinitz och Winawer (efter ett särspel 1—1), och sedan följde Mason, Mackenzie, Zukertort och Blackburne. Samtliga dessa vakade i turneringsslutet noga över fördelningen av prispengarna. Villkoren för specialprisen gjorde det nämligen lönsamt att nöja sig med en något lägre placering än "normalt".

E.U.

Øystein Brekke: Spill sjakk 2. Kart. 115 sid. NKS-Forlaget. Pris 40 Nkr. Fortsättningen på "Spill sjakk 1" som kom 1981. Det finns gott om läroböcker för den rene nybörjaren och än mer för den erfarne spelaren. Men för den som nyss lämnat det första stadiet — med rating på kanske 1400-1600 — är det klent beställt. Författaren försöker i denna bok råda bot på den bristen och lyckas väl. Alla spelets faser finns företrädda, kanske med en viss övervikt för slutspel. Språket är lättsamt, exemplen bra och varje kapitel avslutas med övningsuppgifter för läsaren. Möjligen kan boken ge ett litet rörigt intryck genom författarens ambition att varva olika moment. Rekommenderas för både juniorer och tränare!

Mats Eriksson

Centar za unapredivanje saha, Belgrad A. Matanović m.fl.: Schackinformator band 34. Kart. 391 sid. Int.not. Pris: ca Kr 130:-

Utgåvan omfattar denna gång 724 partier, 36 kombinationsexempel och lika många slutspel. Som vanligt kompletterat med turneringstabeller, ratinglistor, register och FIDE-material. Det sistnämnda omfattar denna gång världsschackförbundets bestämmelser om de olika turneringskategorierna jämte uppgifter om erforderliga poäng för IM- och GM-titeln.

LGR

Prenumerera på TfS

Inbjudan till Öppna SM och JSM i Göteborg 1984

Tävlingen arrangeras av Schacksällskapet Manhem i samarbete med Sveriges och Göteborgs Schackförbund.

Tid: 1984-04-20 — 04-28.

Spelplats: Schackspelets Hus, Haga Kyrkogata 3, 411 23 Göteborg.

Anmälan: På utsända blanketter senast 1984-04-02 till SS Manhem, c/o Rune Berggren, Hemstigen 4 B, 412 70 Göteborg.
Anmälan betraktas ej såsom definitiv förrän minimum kr 50:— av startavgiften inbetalats på SS Manhems postgirokonto 42 28 22-7. Ev. resterande startavgift erlägges vid den personliga anmälan på tävlingsdagen (se nedan).
Efteranmälan (= anmälan som ankommer efter 1984-04-02) godtas under förutsättning att tävlingen inte är fulltecknad vid ordinarie anmälningstids utgång. Efteranmälan medför en extrakostnad å kr 25:—, som tillsammans med min. kr 50:— av startavgiften skall inbetalas å ovannämnda postgirokonto senast 1984-04-16 för att anmälan skall beaktas.

Spelform: Nio ronder enligt "Nordisk schweizer" (gäller såväl SM- som JSM-gruppen). Bortsett från kvalificeringen till sverigemästargruppen (se nedan) gäller i båda grupperna upp- och nedflyttning enligt SFFs bestämmelser.

Kvalificering till sverigemästargruppen: Av de fem främsta uppflyttas till sverigemästargruppen vid sommarens SM i Linköping de två bäst placerade som inte redan är kvalificerade att deltaga i sverigemästargruppen.

Segraren: Segraren i seniorgruppen erhåller titeln "Sverigemästare i Öppna klassen"; i juniorgruppen "Svensk Juniormästare i Öppna klassen".

Betänketid: 40 drag på 2½ timmar, därefter 16 drag/en timma.

Startavgift: Öppna SM: kr 175:— varav minimum kr 50:— insättes å SS Manhems postgirokonto nr 42 28 22-7 senast 1984-04-02 med angivande av "Öppna SM 1984".
Öppna JSM: kr 150:— varav min. kr 50:— insättes enligt föregående med angivande av "Öppna JSM 1984".
OBS!!! GLÖM EJ ATT PÅ INBETALNINGSKORTET ANGE NAMN OCH ADRESS.
Eventuellt resterande startavgift erlägges i samband med den personliga anmälan senast kl 14.00 den 20 april i tävlingslokalen.

Priser: Öppna SM: Första pris kr 4 000:— i övrigt beroende på deltagarantal.
Öppna JSM: Första pris kr 2 000:— i övrigt beroende på deltagarantal.
Vidare utdelas ratingpriser.

Personlig anmälan: Senast kl 14.00 Långfredagen den 20 april i tävlingslokalen.

Inkvartering: Beställ rum i god tid. Det finnes ett flertal väl belägna hotell och vandringshem som till rimliga priser kan hysa de tävlande. Upplysningar fr o m 84-03-19: Karl-Erik Åberg, tel: 031-11 62 36.

Spelprogram: Rond 1 spelas Långfredagen den 20 april mellan kl 15.00-20.00. Avbrutna partier från denna första rond spelas samma dag kl 21.00.
Därefter spelas ronderna 2-8 dagligen mellan kl 12.00-17.00 med avbrutna partier kl 19.00.
Sista ronden spelas lördagen den 28 april med start kl 09.00. Ronden färdigspelas utan avbrott.
Prisutdelning förrättas omedelbart efter denna ronds slut.

Detaljbestämmelser för seniorer: Berättigade att deltaga är samtliga distriktsmästare i senaste DM, eller den ersättare som distriktet bestämmer, samt övriga spelare efter rating till dess 100 deltagare erhållits.

Detaljbestämmelser för juniorer: Berättigade att deltaga är juniorer födda 1964-09-01 eller senare; samtliga distriktsmästare i senaste JDM och övriga spelare efter rating, till dess 100 deltagare erhållits.

Upplysningar: Rune Berggren, tel 031-40 96 06; Torsten Lindh, tel 031-41 24 00; Björn Andersson, tel 031-41 61 81 (kvällstid); Mats Eriksson, tel 031-29 11 82 (kvällstid).
Inkvartering: Karl-Erik Åberg, tel (fr o m 84-03-19): 031-11 62 36.

SVERIGES SCHACKFÖRBUND **GÖTEBORGS SCHACKFÖRBUND** **SS MANHEM**

Svetozar Gligorić

Månadens parti



Det outslitliga Tarrasch-försvaret

Det verkade nästan som ett skickligt taktiskt drag när Kasparov i kandidatmatchen mot Beljavskij använde sig av det nu för tiden rätt sällan spelade Tarrasch-försvaret i Damgambit.

Men det blev likadant när Kasparov på grund av den uppskjutna matchen mot Kortjnoj ställde upp i Niksic-turneringen. Kasparov spelade Tarrasch-försvaret så snart tillfälle gavs. Var allt egentligen preparerat för matchen mot Kortjnoj?

Hursomhelst yttrade Kasparov efter Niksic-turneringen att han hade avslöjat endast en mindre del av de hemliga vapen han hade i beredskap inför kandidatmatchen. Nu räckte denna "mindre del" som hjälp till en överlägsen seger.

Tarrasch-försvaret ger svart ett fritt spel för pjäserna, vilket naturligtvis tilltalade Tarrasch som på sin tid kallade spelsättet "det normala försvaret" i Damgambit. Och finns det något normalare än att angripa motståndarens centrum så snabbt som möjligt vare sig det är 1800- eller 1900-tal?

Nr 45 DAMGAMBIT (Tarrasch)

Larsen — Kasparov

Niksic 1983

1. c4 e6 2. Sc3 d5 3. d4 c5 4. c×d5

Tarrasch ansåg 4. e3 vara det "normala" draget med stöd åt vits centrumbonde. Se kompletterande parti nr 1.

4. — e×d5 5. Sf3 Sc6 6. g3 Sf6 7. Lg2 Le7 8. 0-0 0-0 9. b3

En mycket vanlig fortsättning är här 9. Lg5 c×d4 10. S×d4 h6. Efter 11. Le3 Te8 uppnår vit inte mycket med 12. Tc1 Lf8 13. S×c6 (eller 13. Te1), se kompletterande parti nr 3. Beträffande det ambitiösare 12. Da4 se kompletterande parti nr 4.

Ett attraktivt alternativ är 9. d×c5 L×c5 10. Lg5 d4. Om nu 11. Se4, se kompletterande parti nr 5, och om 11. L×f6, se parti nr 6.

9. — Se4

Mera energiskt än det ävenledes spelbara 9. — Te8 10. Lb2 Lg4 11. d×c5 L×c5 12. Tc1 Lf8 (svagare är 12. — Lb6 13. Sa4 De7 14. e3! Se4 15. h3, Uhlmann — Espig DDR 1976, eller 12. — a6 13. h3 Lh5 14. S×d5 L×f2† 15. T×f2 S×d5 16. Se5 S×e5 17. D×d5 Dg5 18. g4 Lg6 19. Tcf1 Tad8 20. D×b7 h5 med oklart spel, Inkov — Petursson OS 1982) 13. Sa4 (spelbart även 13. h3 Lh5!? 14. e3 Tc8 15. Se2! Se4 16. Sf4 L×f3 17. L×f3 Da5 18. a3 Dd2 19. L×e4 D×b2 20. L×d5 L×a3 21. Tc4!, Gorelov — Lputian Sovjet 1982) Tc8 14. a3 Se4 15. b4 med en mindre fördel, Inkov — Liverios Plovdiv 1982. Eller 9. — Lg4 10. d×c5 L×c5 11. Lb2 Te8 12. Tc1 Lf8 13. Te1! Da5 14. a3 som i partiet Farago — Raaste Helsingfors 1981.

10. Lb2 Lf6 11. Sa4 Te8

Inte 11. — b5? 12. S×c5 S×c5 13. Tc1!

12. Tc1

Spelar vit 12. d×c5 tar svart tillbaka bonden med 12. — L×b2 13. S×b2 Sc3. Efter textdraget verkar vits tryck mot c5 ganska obehagligt.

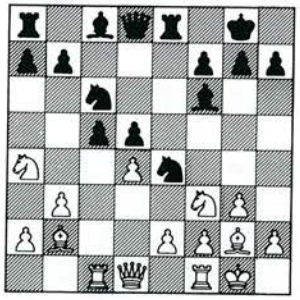

12. — b6!

En positionellt sett våghalsig idé. För att behålla spänningen i centrum accepterar svart mycket känsliga hängande bönder men Kasparov anser bönderna för tillfället tillräckligt indirekt garderade. Det omedelbara resultatet blir att vits a-springare får svårare att snabbt komma med i spelet och att svart får fältet a6 för sin löpare.

Tidigare ansågs att svart var tvungen till 12. — c×d4 13. S×d4 och fortsättningen kunde bli 13. — Ld7 14. Sc5 S×d4 15. L×d4 Lb5 16. Te1 b6 17. S×e4 d×e4?! (eller 17. — L×d4 18. D×d4 d×e4 19. Db4! Dd5 20. f3!) 18. L×f6 D×f6 19. L×e4! (bättre än 19. Dd5 La6 20. L×e4 Tad8 21. Df5 D×f5 med lika slutspel) T×e4 20. Dd5 Tae8 21. D×b5 Db2?! 22. Tc7! D×a2? 23. Df5 f6 (inte 23. — D×b3 24. D×e4) 24. Dd5† T4e6 25. Db7! och svart gav upp, Larsen — Amado Buenos Aires 1983.

13. d×c5 L×b2 14. S×b2 b×c5 15. Sa4

Även 15. Sd3 besvaras med 15. — La6 och om 16. Sf4 d4 blir fältet c3 fortfarande ogarderat.

15. — La6

Svarts svaghet på c-linjen kompenseras genom trycket mot e2.

16. Te1 c4 17. Sh4

Det enklare 17. Sd4 är farligt för vit pga 17. — Df6 18. S×c6 D×f2†! 19. Kh1 S×g3† (inte 19. — De3 20. Dd4!) 20. h×g3 Te6 21. Se7† (21. Dd2 T×c6 22. L×d5 Td8!) T×e7 (inte 21. — Kf8 22. Sf5!) och svart har kraftigt initiativ för den offrade pjäsen.

17. — Da5 18. Sf5 g6 19. Sd4

Vit har förlorat tid med att få sin springare till det naturliga fältet d4 vilket gett svart möjlighet att aktivera sina pjäser och få kraftigt motspel.

19. — Tac8 20. h4!?

Om 20. Sc6 T×c6 21. Dd4 skulle svart ökat sitt initiativ med 21. — c×b3! 22. a×b3 (22. T×c6? D×e1†) Tec8.

20. — Se5 21. Lh3

Det hotade 21. — Sg4.

21. — Tc7 22. Sc2 c×b3 23. a×b3 Lc8 24. Lg2

Nu behöver kungen skydd.

24. — Sg4 25. Tf1 Ld7 26. Ta1 L×a4 27. T×a4 Dc3 28. L×e4

Svart vinner lätt efter 28. Sd4 Se×f2 29. T×f2 De3.

28. — d×e4 29. e3

Nödvändigt. Vit skulle få stora problem med att försvara g3 och h3 efter 29. Sd4 e3 30. f3 Sf2 31. Da1 Dc5.

29. — D×b3 30. T×e4 T×e4 31. Dd8† Kg7 32. D×c7 Tc4 33. Sd4 T×c7 34. S×b3 Tc2 35. Sd4 Ta2

Genom en serie oväntade drag har vit undgått det värsta men står nu inför ett sämre slutspel.

36. e4 Td2

På 36. — a5 följer 37. f3.

37. Sc6 a6 38. e5 Te2 39. Ta1 T×f2 40. T×a6 Tc2 41. h5

En chanstagning för vit att få remi skulle vara 41. e6 f×e6 42. Sd4 Tc1† 43. Kg2 e5.

41. — Kh6 42. h×g6 h×g6 43. Ta4?!

Svart får knappast mer än remi efter 43. e6 f×e6 44. Sd4 Tc1† 45. Kg2 e5 46. Sf5† Kg5 47. Sh4.

43. — Kg5 44. Sd4 Tc3 45. e6 T×g3† 45. Kh1?

Det avgörande feldraget. 46. Kf1 hade undvikit partifortsättningen.

46. — f5 47. e7 Te3 48. Sc6 f4 49. Ta5† Kh4 50. Ta8 Sf6 51. Kg2

Hade kungen stått på f1 hade vit inte varit tvungen ge ett tempo med textdraget. 51. Tf8 strandar på 51. — Kg3 med matthot.

51. — f3† 52. Kf1

Svart vinner lätt efter 52. Kf2 Sg4† 53. Kf1 Sh2† 54. Kf2 (54. Kg1 Kg3!) Te2†.

52. — Kg3

Prenumerera på TfS

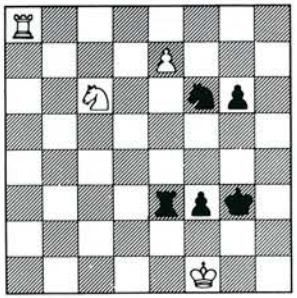

53. Sd4

53. Tf8 går inte pga 53. — f2.

53. — Sg4! 54. S×f3

Vit har inte tid med 54. e8D, det följer 54. — Sh2† 55. Kg1 f2†.

54. — T×f3† 55. Kg1 Sh2! 56. Tf8 Tc3!

Vit gav upp. Det kan följa 57. e8D Tc1† med matt, eller 57. Tf1 Te3 och vinner. **0-1**

Kompletterande partier

(På grund av platsbrist är Gligorićs originalkommentarer förkortade).

Parti nr 1

Nr 46 DAMGAMBIT

Karpov — Polugajevskij

Tilburg 1983

1. Sf3 Sf6 2. c4 c5 3. Sc3 Sc6 4. e3 e6 5. d4 d5 6. c×d5 e×d5 7. Le2 c×d4 (pålitligt är även 7. — Le7 8. 0-0 0-0 9. d×c5 L×c5 10. b3 a6 /eller 10. — Le6 11. Lb2 De7 12. Tc1 Tac8 13. Sb5 Se4 14. Sfd4 S×d4 15. S×d4 La3 16. T×c8 T×c8 17. Da1 Ld7 18. Ld3 h6 19. Tc1 T×c1† 20. D×c1 med lätt fördel, Ribli — Hulak Wijk aan Zee 1983/ 11. Lb2 Dd6 12. Tc1 Td8 13. Dc2 La7 14. Tfd1 De7 15. Td2 h6 16. Dd1 Le6 17. Sa4 Se4 18. Tdc2 Lf5 19. Sd4 L×d4 20. L×d4 Sg5 21. Td2 Se4 22. Tb2 och vit står något bättre, Portisch — Gligorić Niksic 1983, med annan dragföljd) **8. S×d4 Ld6 9. 0-0 0-0 10. Lf3** (vit spelar Semi-Tarrasch med omvända färger) **Le5 11. Dd3 Sb4 12. Dd2 L×d4 13. e×d4 Lf5 14. Ld1 Te8 15. Sa4 Sc6 16. f3 Da5 17. D×a5 S×a5 18. Kf2 Sc6 19. Le3 Sb4** (svart har tillräckligt motspel i detta slutspel) **20. Lg5 Sd7 21. g4 Lg6 22. Lb3 Lc2 23. L×c2 S×c2 24. Tad1 f6 25. Lf4 Sf8 26. Td2 Se6 27. Lg3 Sc×d4 28. Tfd1 Sc6 29. T×d5 Tad8 30. T×d8 T×d8 31. T×d8† Sc×d8 32. Ke3 Kf7 33. f4 g6 34. f5 g×f5 35. g×f5 Sg7 36. Ke4 Sc6 37. Ld6 Se7 38. Sc5! b6 39. Sa6 Sg×f5 40. Lb8 Ke6 41. L×a7 Sd6† 42. Kd3 Sd5 43. a4 f5!? 44. b4 f4 45. a5 b×a5 46. b×a5 Kd7 47. Sc5† Kc6 48. Sb3 Sb4† 49. Ke2 Kb5 50. Kf3 Sc6 51. Lb6 Sc4 52. Lc7 S4×a5??** (svart skulle ha spelat 52. — Kb4 först och undvikit bondeslutspelet) **53. S×a5 S×a5 54. L×a5 K×a5 55. K×f4 Kb5 56. Kg5 Kc5 57. Kh6 1-0**

Parti nr 2

Nr 47 DAMGAMBIT

Seirawan — Kasparov

Niksic 1983

Partiet återges på annan plats i detta nr av TfS med kommentar av John Nunn.

Parti nr 3

Nr DAMGAMBIT

Adorján — Gligorić

Vrshac 1983

1. c4 c5 2. Sf3 Sf6 3. Sc3 e6 4. g3 d5 5. c×d5 e×d5 6. d4 Sc6 7. Lg2 Le7 8. 0-0 0-0 9. Lg5 c×d4 10. S×d4 h6 11. Le3 Te8 12. Tc1 Lf8 13. S×c6 b×c6 14. Ld4 (i jämförelse med 14. Sa4 Da5! 15. b3 Db5 16. Dc2 Ld7 försöker vit en förbättring genom att centralisera pjäserna) **Lf5!** (såväl 14. — La6 som 14. — Lg4 kunde bemötas med 15. Da4 med hoten 16. L×f6 och i det senare fallet 17. D×g4) **15. Dd2** (15. Sa4 Te6) **Dd6!** (förhindrar det obehagliga 16. Df4) **16. Tfe1** ½-½

Parti nr 4

Nr 48 DAMGAMBIT

Kortjnoj — Kasparov

Blixtturneringen Herzegnovi 1983

1. c4 e6 2. Sc3 d5 3. d4 c5 4. c×d5 e×d5 5. Sf3 Sc6 6. g3 Sf6 7. Lg2 Le7 8. 0-0 0-0 9. Lg5 c×d4 10. S×d4 h6 11. Le3 Te8 12. Da4 Ld7 13. Tad1 Sb4 14. Db3 a5 15. a4 Tc8 (bättre än 15. — Lc5 16. S×d5! Sb×d5 17. L×d5 S×d5 18. D×d5 Dc8 19. Sf3! T×e3 20. f×e3 L×e3† 21. Kh1 L×a4 22. Se5!, Lerner — Ejngorn Sovjet 1982) **16. Sc2 b5!** (Kasparovs preparerade överraskning inför kandidatmatchen mot Beljavskij, nu visad i ett blixtparti då tillfälle inte gavs under matchen) **17. S×b4 b×a4! 18. S×a4** (eller 18. Da2 a×b4 19. S×d5 b3 med goda motchanser) **L×b4 19. Sb6!? T×e3 20. D×e3 Lc5 21. S×d7 L×e3 22. S×f6† D×f6 23. f×e3 D×b2 24. L×d5 D×e2** och svart står överlägset.

Parti nr 5

Nr 49 DAMGAMBIT

Nicolic — Kasparov

Niksic 1983

1. d4 d5 2. c4 e6 3. Sc3 c5 4. c×d5 e×d5 5. Sf3 Sc6 6. g3 Sf6 7. Lg2 Le7 8. 0-0 0-0 9. d×c5 L×c5 10. Lg5 d4 11. Se4 Le7 12. L×f6 L×f6 13. Tc1 Te8 (ännu bättre i avsikten att försvara damflygeln är 13. — Le7! med liknande spel som i parti nr 1) **14. Se1 Le7 15. Sd3 Lf8 16. Dd2 a5 17. Tfd1** (bättre 17. a3 som i partiet Nikolic — Gligorić Vrshac 1983) **Lg4 18. Sdc5!? L×c5 19. T×c5 De7 20. h3? L×e2 21. Te1** (21. D×e2 D×c5) **d3 22. Dc3 Tad8 23. Sd2 Sd4 24. D×a5 h6 25. Tc3 b6! 26. Da6** (svart vinner lätt efter 26. D×b6 Dg5) **Dg5 27. T×d3** (enda möjligheten att förlänga motståndet) **Dg6! 28. Lf1! D×d3 29. D×d3 L×d3 30. T×e8† T×e8 31. L×d3 Te1†** och svart vann efter ytterligare 30 drag. **0-1**

Parti nr 6

Nr 50 DAMGAMBIT

Miles — Kasparov

Niksic 1983

1. d4 d5 2. c4 e6 3. Sf3 c5 4. c×d5 e×d5 5. g3 Sc6 6. Lg2 Sf6 7. 0-0 Le7 8. Sc3 0-0 9. d×c5 L×c5 10. Lg5 d4 11. L×f6 D×f6 12. Sd5 Dd8 13. Sd2 (vits uppställning påminner om men är aktivare än i partierna 2 och 5) **Te8** (sämre 13. — Lh3 14. L×h3 D×d5 15. Lg2 De6 16. Sb3 Lb6 17. a4! Sa5? 18. Sc1! a6 19. b4 Sc6 20. Sd3 Tad8 21. Tb1! Tfe8 22. b5 Sa5 23. Sf4 Dd6 24. Dd3 Lc5 25. Tfc1 La3 26. Tc2 Tc8 27. T×c8 T×c8 28. Ld5! och vit vann, Knaak — Espig DDR 1983) **14. Tc1 Lb6 15. Te1! Le6 16. Sf4 Dd7 17. Da4 Tac8 18. Sc4 Ld8 19. S×e6 D×e6 20. Db5 Tc7 21. Dd5 Df6** (vit har ett lätt övertag men svart försvarar sig skickligt) **22. Df3 De6** och partiet blev remi i 40:e draget. ½-½

Aktuella frågor

Kulturlön till Pia?

Vid Centralstyelsens möte i Tällberg 28-29 januari togs många frågor upp till beslut. Vi skall här ta upp några av dem.

Den viktigaste frågan var kanske utformningen av **SM-tävlingarna** i schack. Vi var inne på frågan i förra numret av TfS, men nu har alltså CS ett konkret förslag, som kommer att tas upp på kongressen i sommar till beslut. Kortfattat innebär det nya systemet följande:

- **en permanent SM-grupp** med 16 deltagare, som spelar enligt Berger system. Kvalificerade blir nr 1-8 från föregående års SM, 2 platser från Öppna SM, 3 platser från mästarklassen, 2 platser reserveras för titelinnehavare eller spelare med hög rating och slutligen 1 plats till vinnaren av en nyinrättad JSM-grupp.
- mästarklassen bantas till tre grupper om 16 spelare.
- **nedflyttning** från en klass kan kompenseras med hög rating.
- helt ny spelform för **Junior-SM,** där åldern höjs till 20 år (ej fyllt 20 år den 1 september). Vinnaren går till SM-gruppen.
- en särskild **kadettgrupp** införs för spelare som ej fyllt 16 år den 1 september.

Beslutar kongressen enligt detta förslag kommer det att tillämpas fullt ut vid SM 1986. Det kommer f ö att gå i Limhamn enligt CS' beslut.

- Proposition om **tävlingslicenser.** CS beslutade att lägga förslag om införande av tävlingslicenser till kongressen. Ett av Göran Hansson, Malmö, utarbetat detaljförslag skulle skickas ut till distriktsförbunden på remiss.
- **Föreningsavgift** (administrationsavgift). CS beslutade förelägga kongressen en proposition angående införande av en administrationsavgift för föreningar på 100 kronor, vilken bl a skulle inkludera prenumeration på Tidskrift för Schack.

Garantilön

CS beslutade också under mötet att hos de statliga myndigheterna ansöka om inkomstgaranti — s k kulturlön — för **Pia Cramling,** internationell stormästare för damer. **Ulf Andersson** har ju kulturlön och det vore naturligtvis inte mer än rätt att Pia också skall få det. Hon är dessutom etta i världen på damsidan!

*

En **landskamp** över 10 bord kommer att spelas mot Danmark i maj. Den spelas i Malmö och Köpenhamn.

Till slut hedrade Sveriges schackförbund förre ordföranden **Birger Öhman** med Collijnplaketten i guld.

L.Å. Karlgren

Telefonprenumeration

Sveriges Schackförbunds kansli **08/58 29 90**

Göteborgs Schackförbunds kansli **031/13 86 16**

Schack Juniorens

Box 126
452 01 Strömstad
tel. 0526/136 09
Nr 2/84

Hej!

Detta nummer av SCHACKjunioren går ut till alla spelare i skollag-SM! Det är Ungdomskommittén (UK) i Sveriges Schackförbund som beslutat att vi skulle satsa extra på att nå ut till landets juniorer. Alla spelare i gymnasiet och högstadiet får hela Tidskrift för Schack, medan de yngre i mellan- och lågstadiet får SCHACKjunioren.

451 klubbar

I Sveriges Schackförbund finns det nu hela 451 olika schackklubbar! Från Kiruna i norr till Ystad i söder. Det är vårt mål att vi skall nå ut till alla dessa klubbar genom våra fyra "gula sidor" i Tidskrift för Schack. Men det är också meningen att juniorer från hela landet skall medarbeta i SCHACKjunioren med rapporter, partier, frågor och annat som rör schack. Varför inte börja redan i detta nummer? I vår nystartade serie **"Mitt livs parti"** skall vi publicera partier, kombinationer, slutspel m m från juniorer. Säkert har du något parti som du tycker är bra. Skicka hit det! Alla publicerade bidrag blir belönade!

TfS på klubben

Vi har ofta pristävlingar i SCHACKjunioren för alla juniorer upp till 18 år som vill vara med och tävla om våra fina priser. I detta nummer har vi en så kallad serietävling, som började i förra numret och slutar i nästa. Men för att göra tävlingen extra spännande för dig som inte prenumererar får alla nya läsare chans att bli prenumerant gratis! Vi delar ut inte mindre än 10 prenumerationer för 1984 i tävlingen **"Ditt drag"** i detta nummer. Dessutom har vi extra lång betänketid så att alla deltagare i skollag-SM får chans att delta.

Lars Åke

"Mitt livs parti"

11-årige **Reine Johansson** från Strömstad spelade ett viktigt parti mot 16-åriga **Camilla Franzén** från Tanum i femte ronden i Bohusmästerskapet för juniorer. Reine spelade mycket bra och lyckades få fram en bonde till g7. Men hur skall han enklast få ner den till g8? Ja, vad säger du?

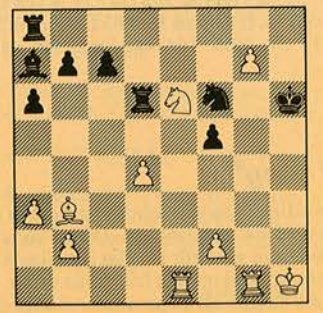

Reine tog sig en ordentlig funderare och hittade denna eleganta metod: **1. S×c7 Tc8 2. Se8!!** Om svart tar till exempel 2. — S×e8 så gör Reine g8D, och om 2. — T×e8 så 3. T×e8 S×e8 4. g8D. Nu chansade Camilla: **2. — T×e8 3. T×e8 T×d4 4. Th8† Sh7 5. g8D** och efter ytterligare några drag hade vit vunnit.

Säkert har du något parti som du tycker är "mitt livs parti"! Det behöver inte vara hela partiet, det kan bara vara en kombination, ett offer, ett slutspel osv. I vår nya avdelning "Mitt livs parti" tryckер vi bidrag från dig och du blir belönad! Skriv vad du heter, hur gammal du är, vilken klubb du spelar i och vilken tävling partiet är från.

Fredrik tvåa i Bergen

25-årsjubilerande Asköy SK anordnade under nyårshelgen Asköy Junior International. Till start kom 42 juniorer, varav 13 inbjudna utländska spelare. Utlänningarna bjöds privat inkvartering, medan norrmännen bodde i en gruppförläggning på skolan, där spellokalen låg. Turneringen, som var den största i klubbens historia, flöt fint alltigenom. Den planerade rundturen i Bergen regnade dock bort. Ovädret var värre än vanligt i Nordens nederbördsrikaste stad.

Femtonåringarna Henrik Dahlström och Stefan Östling, SS Manhem, fick i sista stund också chansen att delta, dock under samma villkor som norrmännen. Båda hävdade sig bra i sin första internationella juniorturnering.

Slutställning: 1. B. Schneider, Västtyskland, 7 p, 2. F. Gustafsson, Sverige, 3. H. Salo, Finland, och 4. K A Mork, Norge, alla 6,5 p. 15. H. Dahlström 5 p, 25. S. Östling 4,5 p.

Vit: **Einar Gausel,** Norge. Svart: **Fredrik Gustafsson,** Eksjö SK.

1. c4 g6 2. Sf3 Lg7 3. g3 e5 4. d3 d6 5. Lg2 f5 6. 0-0 Sf6 7. Sc3 0-0 8. Tb1 c6 9. Sd2 Le6 10. b4 Dd7 11. Sb3 f4 12. b5 Lh3 13. b×c6 S×c6 14. La3 L×g2 15. K×g2 Sg4! (hotar 16. — f×g3 17. h×g3 T×f2! 18. T×f2 Se3†!) **16. Sd5 Se7 17. S×e7† D×e7 18. h3 Sh6 19. Lc1 f×g3 20. L×h6 L×h6 21. f3 Le3 22. Sd2 h5 23. Se4 h4 24. Db3 Tf7 25. Db4 Td8 26. Da5 b6 27. Dd5 Kg7 28. Tb5 Db7 29. De6 Dd7 30. Dd5 Te7 31. Sc3 Ld4 32. Se4 Db7 33. S×d6 Dc7 34. De4 T×d6 35. D×h4 a6 36. Tb3 Lf2 37. Ta3 a5 38. Tb3 Tf7 39. Tb5 Td4 40. Dg5 Tf5 41. Dd2 Th4** 0-1

Ditt drag!

Vår nya serietävling startade i förra numret och nu tar vi oss an två nya problem. Denna gång har vi gjort tävlingen speciellt för alla i skollag-SM och vi ställer upp med mycket frikostiga priser. Vi delar ut inte mindre än **10 prenumerationer** på Tidskrift för Schack för 1984 till de som inte redan får tidningen i brevlådan! Ni som redan prenumererar har chansen till de andra etappriserna (se förra numret!).

Passa på att ta absolut sista chansen att få TfS gratis hem under hela 1984!

Svaret vill vi ha **senast 15 april** (extra lång betänketid) till **SCHACKjunioren, Box 126, 452 01 Strömstad.**

Uppgift 1

Vit är vid draget och avgör i några få drag. Hur kan vit utnyttja svarts dåliga kungsställning?

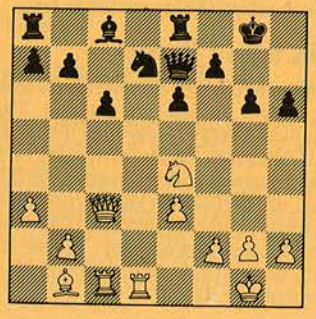

Uppgift 2

14-årige Göran satt med vit i denna ställning. Av någon konstig anledning spelade han Kb4? och förlorade. Vad skulle du spelat om du haft vit?

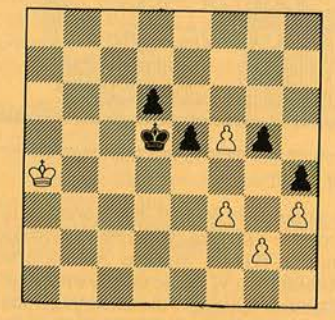

Kunde du Jultipset?

Plocka fram TfS nr 10/83 för här kommer svaren på de tio tipsfrågorna.

Fråga 1 — **X** ort i Tyskland. Fråga 2 — **X** Myers försvar. Fråga 3 — **2** Karpov-Kortjnoj. Fråga 4 — **1** Erik Lundin. Fråga 5 — **1** Ja. Fråga 6 — **1** Löpare. Fråga 7 — **X** Dortmund 1975. Fråga 8 — **X** 100.000. Fråga 9 — **1** Moskva. Fråga 10 — **2** Danmark.

Det var faktiskt ingen tippare med alla rätt, men bäst med nio rätt var **Ari Mörsky** (jag hoppas namnet blev rätt) från Linköping. Han önskade sig Kotovs bok Spela som en stormästare. Boken kostar något över 100:- så Ari får ett presentkort på Skånes Schackförlag på 100:-. Pristagare blev också **Lars Persson** från Uddevalla. Han fick åtta rätt och även han får ett presentkort på 100:-. Grattis!

blixtnytt

Schackklubben Rockaden i Stockholm arrangerade i höstas Rockaden-junioren — en tävling för fyramannalag. Totalt deltog 55 lag. I lågstadiet vann Solna klart före Hallunda. För mellanstadielag vann Wasa I på kvalitetspoäng före Rockaden 1. Wasa 1 vann också klassen för högstadiet före Passanten. Även i den äldsta klassen — gymnasiet — visade Wasa var skåpet skall stå. De vann före Rockaden. Tävlingsledare var **Yngve Pettersson.** Manhems juniorer har varit på turné i österled. Göteborgarna slog Linköpings ASS med 13-7 över 10 bord. Men mot Wasa i Stockholm blev det förlust 2-8. Lördagskvällens blixttävling vanns även den av Wasas juniorer, 57,5-42,5.

Vit offrar i norr

Detta parti är spelat på ett schackläger i Burträsk i Västerbotten den 15-19 augusti i år. Som vi ser kombinerar och offrar vit mycket fint nästan till slutet. Nästa gång missar inte Peter matten!

Peter Skoglund, Nordmaling SK, 1350 — Rickard Engman, Nordmaling SK, 1410.

1. e4 d6 2. d4 Sf6 3. Sc3 g6 4. f3

Vit får en Sämischuppställning. Vanligast är 4. Sf3 och 4. g3.

4. — Lg7 5. Le3 0-0 6. Se2 Sbd7 7. Dd2 a6 8. h4 c5 9. Lh6 b5 10. g4 L×h6?

Det är dumt att släppa in vits dam i närheten av kungen.

11. D×h6 c×d4 12. S×d4 Db6 13. 0-0-0 Sc5

När man rockerat åt olika håll gäller det att så snabbt som möjligt rycka fram med sina bönder. Här skulle nog svart spelat 13. — b4 14. Sa4 Da5 med idén Sc5.

14. h5 Lb7

Även nu var 14. — b4 bättre.

15. h×g6 f×g6 16. g5 Sh5 17. T×h5!

Början till en stark kombination.

17. — g×h5 18. g6 h×g6

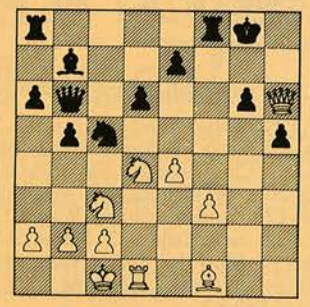

19. Lc4†

Det är härligt att se ett sådant drag. Vit för över sitt torn till kungsflygeln med tempovinst.

19. — b×c4 20. Tg1??

Tyvärr missar vit det avgörande 20. D×g6† Kh8 21. Dh6† Kg8 22. Tg1† Kf7 23. Dg6 matt.

20. — Tf6 21. T×g6† Kf7 22. Dg7† remi?

Rickard accepterade Peters remianbud då han trodde att han skulle bli matt. I själva verket klarar sig svart och har då torn över. Ett bra parti av två lovande ungdomar.

Tor Andersson, Umeå



Från Strömstad Junior Cup: Till vänster Martin Olausson, Kungsör mot Peter Eskola, Tanum. Foto: Strömstads-Tidning.

resultat

Junior-DM i Stockholm 1983

Klass A: 1. Ferdinand Hellers, Wasa 6,5/7. 2. Peter Bjarnehag, Solna 5,5. 3. Stefan Öberg, Passanten 5. **Klass B:** 1. Claes Eriksson, Passanten 6. 2. Stefan Berg, Hässelby 6. 3. Richard Wessman, Täby 5,5. **Klass C:** 1. Teodor Hellborg, Wasa 6,5. 2. Milad Keryakes, Södertälje 6. 3. Stefan Solbrand, Rockaden 5,5. **Klass D:** 1. Johan Assow, Hallunda 8/9 2. Peter Bergström, Sollentuna 7,5. 3. Johan Nakamura, Solna 7.

Prisutdelning ägde rum den 18 december och avslutades med simultan mot IM Dan Cramling (28-6) och IM Ralf Åkesson (26,5-7,5).

Junior DM Västergötland. Spelat i Lidköping 28.1

Klass A: 1. Niklas Kjellquist, 2. Fredrik Kjellquist, 3. Niklas Cederquist, samtliga Skara SS.

Klass B: 1. Ulf Karlsson, Fenix Borås, 2. Pierre Bergaoni, Alingsås, 3. Joakim Petterson, Alingsås.

Klass C: 1. Peter Lindahl, Alingsås, 2. Maria Wikner, Kesberg, 3. Veronica Franzén, Tanum.

Klass D: 1. Jonas Nyström, Kymbo, 2. Johan Hellgren, Lidköping, 3. Boel Karlsson, Bollebygd.

Enskedeknatten 1983. Lagtävling för juniorer f. 1971 eller senare, 5-mannalag. 16 deltagande lag.

1. Wasa I 6,5 av 7; 2. Rockaden I 5,5; 3. Wasa II 5; 4. Hallunda II 5.

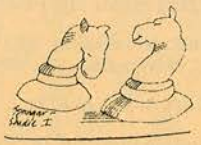

Förslag:

Kadettklass i SM

På sitt möte i slutet av januari beslöt Sveriges Schackförbunds centralstyrelse att föreslå kongressen att göra en ny uppdelning av Junior-SM. Förslaget går ut på att höja åldersgränsen till 20 år och dessutom inrätta en särskild **"Kadettklass"** för alla upp till 16 år! Med i förslaget ligger också att juniormästaren får spela i SM-gruppen året därpå. Det borde skapa stort intresse för JSM.

Kadettklassen innebär att det blir bättre för de yngre juniorerna och även det borde innebära större intresse. Det är ju trevligare att tävla på samma villkor! Men vad får Kadettsegraren i pris? Sveriges representant i Kadett-VM? Det vore väl något att kämpa om!



Tre pristagare i Manhem Open, Rikard Winsnes, Manhem, Ferdinand Hellers, Wasa och Slavko Cicak, Hallunda. Foto: Björn Andersson.

Lars Bäckström

Skolornas Lag-SM – i år för tjugonde gången!

Årets stora lagmästerskap för skolor, som nu rullar i distrikten, har fått en ansiktslyftning. Man spelar i fyra åldersgrupper i stället för tre och grupperna är inte knutna till födelseår utan till skolans stadier: Låg- mellan- och högstadium och dessutom en grupp för gymnasier. En del distrikt har redan kört efter den modellen i några år. Det nya är att det nu gäller för hela landet och dessutom i finalerna, som alltså ökar i omfång.

Eftersom det i år är 20:e gången tävlingen spelas, finns det anledning blicka tillbaka en smula. Jag var med då det hela startades och skulle nog kunna skriva en stor lunta om vår största propagandatävling. Nu får det bli några spridda anteckningar plus en del funderingar.

Det var alltså på den tiden när Beatles slagit igenom och även våra schackjuniorer började lägga sig till med långt hår... Ingen visste riktigt säkert hur många juniorer som egentligen spelade schack i skolor och föreningar. Det var rätt många men det borde bli fler. En populär tävling var "Skolungdomens Riksmästerskap" (nu Skolschack-SM), som man redan anordnade på sjunde året. Ungdomskommittén ansåg att den borde kompletteras med en lagtävling för skolor. Det borde sätta fart på rekryteringen.

Hur var det i våra grannländer? Jag fick i uppgift att sondera terrängen. Det visade sig att danskarna sedan rätt länge hade ett lagmästerskap för skolor och ett utbyte med Norge varje år. Sverige fick på stående fot en inbjudan till Holstebro i augusti 1964. Men vi fick bara delta "utom tävlan" eftersom vi inte hade något nationellt skolmästerskap att stödja oss på. Ungdomskommittén slog till — det gällde att skaffa sig erfarenhet även om laguttagningen fick improviseras.

Räddningen fanns i Göteborg, där skolschacket var etablerat sedan tidigt 50-tal. Där fanns också Ragnar Forsman, en stor eldsjäl för schack och ungdom, energisk som få. På nolltid hade han bådat upp stans bästa "folkskolelag" från Bräckeskolan med magister Erland Nordström som lagledare. Med på resan fanns Ragnar och jag. Bräckeskolan fick inte överdrivet många poäng men vi fick en bra inblick i danskt och norskt skolschack och många goda kontakter för de år som följde.

Nu var det klart att vi måste ha en skollagtävling och ungdomskommitténs beslut i saken kan läsas i ett protokoll från den 12/9 1964. Den första officiella tävlingen gick hösten 64 och våren 65. Den kallades "Skolungdomens Riksmästerskap i Lagschack" men bytte rätt snart namn och blev Skolornas Lag-SM. Det puffades för tävlingen med en särskild affisch, som var grön och föreställde schackjuniorer som krälade uppför en lagerkrans...

Premiärtävlingen spelades bara i en åldersgrupp (16 år och yngre) och 14 distrikt ordnade kvalificerande Skol-DM med sammanlagt 72 lag och omkring 400 deltagare. I lagen ingick sex spelare. Det blev semifinaler och en riksfinal i Borås, som vanns av Nicolaiskolan, Helsingborg, med Stig Olausson i spetsen. Redan samma år inbjöd ungdomskommittén till Nordisk Skolturnering i Göteborg. Och har man sett! Det blev svensk seger genom Nicolaiskolan.

Efter denna lyckosamma debut fick Skolornas Lag-SM snart vind i seglen. Redan våren 1966 ökade man ut till två åldersgrupper genom att tillfoga en A-grupp för 17-20-åringar, som vanns av Alléskolan, Hallsberg. Den skolan har sedan hemfört lagmästerskapet tre gånger, senast 1981. Andra framgångsrika skolor i A-gruppen har varit Enskede gymnasium och S:t Petriskolan, Malmö (Harry Schüssler!), som vardera vunnit två gånger.

Även för den äldsta åldersgruppen har det funnits nordiskt utbyte. I början ordnades matcher mot danska skolor men sedan 1973 finns den Nordiska gymnasieturneringen, som det året arrangerades i Göteborg med fem nordiska lag. Hjalmar Lundbohmskolan, Kiruna, kom på andra plats och segrade gjorde islänningarna, som de ofta har gjort sedan dess. Men inte alltid. Danmark har hållit sig väl framme och 1980 vann Sverige genom Sundstagymnasiet, Karlstad.

Den mest segerrika skolan i B-gruppen har varit Stureskolan, Arboga, med lagmästerskap 1970, 71 och 72 och dessutom två segrar i Nordisk Skolturnering. I slutet av 60-talet dominerade Österängsskolan, Östersund, och 1977-78 vann Hasslaröds-skolan, Osby, två år på raken.

Tävlingen sväller

Så småningom kom så gott som alla distrikten med som arrangörer av kvalificerande förtävlingar, Skol-DM. Platserna för semifinaler och riksfinal har växlat över landet. Antalet deltagande lag har mer än tiodubblats sedan 1965 och detsamma gäller det totala antalet deltagare varje år.

Varje gång man gjort en ändring i tävlingen, ser det ut som om den fått en injektion och siffrorna stiger. År 1972 införde man en ny åldersgrupp för de yngsta, C-gruppen (13 år och yngre). År 1975 ändrades lagstorleken till 4-mannalag i alla grupperna — bekvämt för biltransporter! Vad som hände 1981, då antalet deltagare på nytt sköt i höjden, återstår att analysera.

C-gruppen blev i alla fall en klar succé och numera återfinns mer än hälften av lagen i den gruppen. Även här hade Hallsberg framgångar med Västra skolan, som vann 1974 och 1975. En annan dubbelsegrare är Ulvsättraskolan, Kallhäll, 1978 och 1979. I år är det alltså dags att göra ytterligare ett kliv ner i åldrarna, när lågstadiegruppen gör entré. Därmed kanske man kan hoppas på att deltagarantalet på nytt ökar — om man nu nödvändigt skall snegla på antalet... Det viktigaste är kanske att alla får chans att vara med och att tävlingen från början till slut är bra arrangerad.

Både bredd och elit

Många av våra blivande storspelare har debuterat i Skolornas Lag-SM. Det är där de gjort sina första lärospån och drivits framåt av trycket från laget och skolan de representerat. Men det utmärkande för tävlingen har ändå varit bredden och den propaganda för schack på alla nivåer som åstadkommits. Det har många av våra storklubbar insett och en del av dem har "farmarlag" litet varstans i skolorna i hemtrakten.

Det skulle vara roligt om ändå fler föreningar kunde inse detta och ta till de chanser som här bjuds. Det kräver en ganska liten insats av klubbens seniorer att hjälpa skolorna på traven och få deras lag anmälda till Skol-DM, som är ett led i Lag-SM. Ändå bättre är förstås om man går in som tränare för skolgrupper — en både intressant och nyttig sysselsättning! Men det är en annan historia.

Att hjälpa till med att organisera skoltävlingar, även finaler i Skolornas Lag-SM, är ett annat sätt att tjäna sina sporrar hos Caissa. Ju fler som medverkar, desto lättare går det. Det administrativa har sina sidor och i år kostar det för första gången en slant att vara med, 50 kr i startavgift per lag. Det är en liten summa men det har ändå diskuterats om skolorna självmant betalar. Annars kan åtgärden få en hämmande effekt.

Bortsett från denna osäkra faktor, som ännu återstår att utvärdera, är allt bäddat för en intressant "jubileumstävling" i Skolornas Lag-SM i år. Du som går i skola och har schackintresse (och råkar läsa det här): Ännu kanske det inte är för sent att vara med i den tjugonde tävlingen. Ställ upp för skolan, ställ upp i laget!

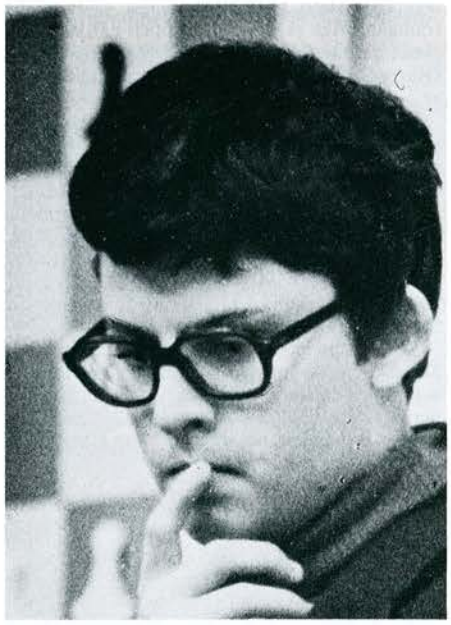

17-årige Lembit Oll delade segern med Valerij Salov i uttagningen till Junior-VM och betraktas som ett mycket stor framtidshopp i Estland. Kanske en ny Paul Keres? Foto: L. Peegel/Erwin Liebert.

Hastings 1983/84

Nr 51 ENGELSKT

Karlsson — Sax

1. c4 Sf6 2. Sc3 e5 3. g3 Lb4 4. Lg2 0-0 5. Sf3

Här finns även 5. e3 med hoppet att efter 5. — Sc6 få spela 6. Sd5! och vit hinner få kontroll över fältet d5 tack vare manövern Sg1-e2-c3. Sax sa i efteranalyserna att han hade tänkt spela det starkare 5. — L×e3! med en utjämnad ställning.

5. — Sc6 6. 0-0 e4 7. Sg5

"Normaldraget" här är 7. Se1 men jag tycker att 7. Sg5 är en intressantare plan då svart tvingas att gardera e4, därmed vinner vit ett tempo i springarmanövern till d5.

7. — L×c3 8. d×c3 Te8 9. Dc2

Ett tveeggat drag. Fördelen är att svarts damplacering på e7 blir utsatt när vits springare når d5-fältet, nackdelen är att den svaga damplaceringen snabbt kan förvandlas till en obehagligt dominerande figur efter De5.

9. — De7 10. Sh3 h6!

Här fanns det lockande damutfallet till c5. Det visar sig emellertid vara alltför optimistiskt efter det starka försvarsdraget 11. Lg5! D×c4 12. L×f6 g×f6 13. Sf4 och vit har mer än väl kompensation för bonden.

11. Sf4 De5

En väldigt kraftfull damplacering samtidigt som kampen om fältet d5 fortsätter.

12. Td1 Se7 13. Le3 c5!

Sax visar fin känsla för vilka resurser det finns i den svarta ställningen. Svarts plan är b6 följt av Lb7, Td8 eller d5 och vit är överspelad. Därför måste vit nu slänga alla hämningar för att öppna ställningen.

14. Dd2 b6 15. b4

Allt för att riva upp svarts blockadställning.

15. — La6 16. b×c5 b×c5 17. Dd6 D×d6 18. T×d6 L×c4 19. L×c5 Sf5

Det ser ut som om svart har klarat upp alla problem, 20. Td2 d5 med ungefär lika spel. Men som sagt var nu är det dags att sätta fart på pjäserna igen! Därför följde...

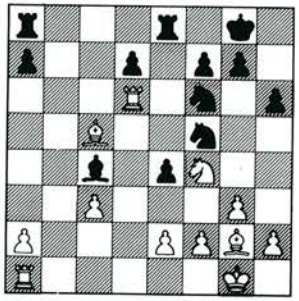

20. T×f6!?

Eller kanske ?! Nu ställs både vit och svart inför oöverskådliga problem. Därmed har en ny fas i partiet uppkommit, från den strategiska till den taktiska.

20. — g×f6 21. Sh5 Kh8

Bästa försvaret, på 21. — Te6? är 22. L×e4! väldigt stark.

22. S×f6 Tec8 23. La3

Vit måste behålla svartfältlöparen. Efter t.ex. 23. L×e4 d5 24. L×f5 T×c5 är vit förlorad pga att springaren och den vitfältade löparen arbetar dåligt ihop.

23. — d5 24. Lh3 Tc6 25. Sd7 Ta6

Svart blir för ivrig. För en ynka bondes skull tillåter han vit att få upp en idealuppställning. 25. — Sg7 direkt är bättre.

26. Lc5 Sg7 27. a4 L×e2 28. Ld4 Td8 29. Sf6 Tb8

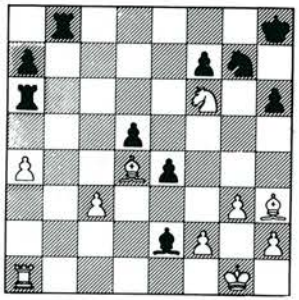

30. Ld7!

Hot och mothot avlöser varandra. Svart hotade med sitt 29:e drag 30. — T×a4 31. T×a4 Tb1† med vinst. Nu hotar vi i gengäld Se8 och garderar a4.

30. — Td8!

Ytterligare ett bra försvarsdrag. Nu går ju ej 31. Se8 pga T×d7 32. L×g7† Kh7 33. Sf6† K×g7 34. S×d7 och svart vinner slutspelet.

31. Te1 Lf3 32. Lg5 Te6 33. g4 a6!

Bästa draget, som Sax klagade på efter partiet. Han tyckte 33. — L×g4 34. S×g4 Tg6 skulle vinna men vit spelar 35. L×a7! och löparparet samt abonden skulle ge svart stora problem. Det visar hur svårt det är när svåra strategiska beslut skall tas och i nästa ögonblick några taktiska kombinationer smäller av som ändrar partiets stuktur. Därmed rubbas spelets samt spelarnas (inte minst viktigt!) jämnvikt.

34. Le2?

Vit skulle behållt löparparet med 34. Lf1, där skulle löparen vara fint inriktad mot den svaga abonden.

34. — L×e2?!

Ännu ett tveksamt drag. 34. — Tdd6 ser bättre ut.

35. T×e2 Tdd6 36. Sh5 f6 37. Sf4 Te8 38. Tb2 Kg8 39. h4 Se6 40. S×e6 Td×e6 41. h5 T8e7 42. Kg2 Kf7

Avbrott. EFter ca 1 timmas analys kom Sax och bjöd remi som jag accepterade då det kunde följt 43. Kg3 e3 44. f×e3 T×e3† 45. L×e3 T×e3† 46. Kf4 Te4† 47. Kf5 Te5† 48. Kf4 med remi. ½—½

Anm. för TfS av
Lars Karlsson

Nr 52 SPANSKT

Short-Hebden

1. e4 e5 2. Sf3 Sc6 3. Lb5 a6 4. La4 Sf6 5. 0-0 Le7 6. Te1 b5 7. Lb3 0-0 8. d3 d6 9. c3 Sa5 10. Lc2 c5 11. Sbd2 Te8 12. Sf1 h6 13. Sg3 Lf8 14. h3 Lb7 15. d4 c×d4 16. c×d4 e×d4 17. S×d4 Tc8 18. b3? (Lf4!) d5! 19. e5 Se4 20. Lb2 T×e5 21. f3 Tg5 22. Sf1

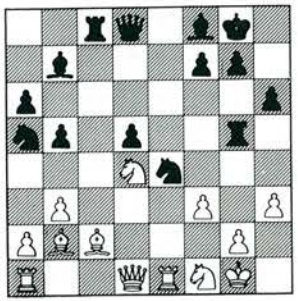

22. — T×g2†! 0—1

Vit blir matt efter 23. K×g2 Dg5† 24. Kh2 Ld6† 25. Kh1 Sf2.

Nr 53 ENGELSKT

Speelman—Kudrin

1. Sf3 c5 2. c4 Sf6 3. Sc3 b6 4. e3 e6 5. d4 c×d4 6. e×d4 Lb7 7. Lg5 Le7 8. Ld3 0-0 9. h4 Se8 10. d5 Sa6 11. De2 h6 12. Td1 Sc5



Lasse Karlsson var i kanonslag under turneringen i Hastings. Foto: Bernt Andersson.

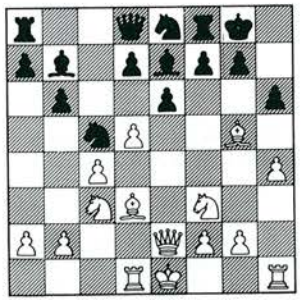

13. Lb1 h×g5 14. h×g5 L×g5 15. Lh7† Kh8 16. S×g5 D×g5 17. Lc2† Kg8 18. Th5 Df4 19. g3 Df6 20. Lh7† Kh8 21. Lg6† 1—0

Partiet fick skönhetspriset.

Nr 54 ENGELSKT

Karlsson—Hebden

1. c4 Sf6 2. Sc3 g6 3. g3 Lg7 4. Lg2 0-0 5. e3 e6 6. Db3 c6 7. Sf3 d5 8. 0-0 Sbd7 9. d4 Sb6 10. c5 Sbd7 11. Da4 b5 12. c×b6 S×b6 13. Da5 Sbd7 14. D×d8 T×d8 15. Td1 La6 16. b4 Tab8 17. a3 Lc4 18. Ld2 Se8 19. e4 a5 20. b×a5 c5 21. Lg5 f6 22. Le3 e5 23. d×c5 d4 24. c6 Sc5 25. S×d4 e×d4 26. L×d4 Sb3 27. Lb6 Tc8 28. Tab1 T×c6 29. e5 T×b6 30. a×b6 f×e5 31. Ld5† L×d5 32. S×d5 Sc5 33. Se7† Kf8 34. Sc6 Tc8 35. Sa5 Tb8 36. b7 Sf6 37. Tb5 1—0

*

Några partier från Hallsberg 1983-84

Nr 55 HOLLÄNDSKT

J. Hickl — C-F Johansson

Västtyskland — Vårberg

1. Sf3 e6 2. g3 f5 3. Lg2 Sf6 4. 0-0 Le7 5. c4 0-0 6. Sc3 d6 7. d4 De8 8. Dc2 Sbd7 9. d5 e×d5 10. c×d5 Sb6 11. Td1 Ld8 12. a4 a5 13. Le3 Sc4 4. Ld4 Se5 15. Sb5 S×f3† 16. L×f3 De7 17. Ta3 Se8 18. Lh5 g6 19. Lf3 f4 20. Dc4 Df7 21. Tc3 g5 22. b3 Lh3 23. g×f4 g×f4 24. Kh1 Sf6 25. Tg1† Kh8 26. Dd3 Tg8 27. T×g8† K×g8 28. Tc1 Se8 29. La1 Kf8 30. Dd4 Ke7 31. Tc4 Kd7 32. D×f4 Dg6 33. Le4 Dh5 34. Dg3 Lg4 35. Lg2 Lf5 36. Lf3 Dh3 37. Kg1 Dh6 38. e3 Sf6 39. L×f6 D×f6 40. Tf4 Da1† 41. Kg2 Lg6 42. Dg4† Ke8 43. De6† 1-0

Nr 56 SICILIANSKT

L-E Johansson — S. Vratonjić
Grums — Jugoslavien

1. e4 c5 2. Sf3 e6 3. d4 c×d4 4. S×d4 Sc6 5. Sc3 d6 6. Le3 Sf6 7. f4 Le7 8. Df3 e5 9. S×c6 b×c6 10. f5 Da5 11. Lc4 h5 12. Lb3 Lb7 13. 0-0 Td8 14. Lg5 d5 15. Tad1 d4 16. Se2 La6 17. Tfe1 d3 18. Ld2 Db6† 19. Le3 Lc5 20. Sg3 d2 0-1

Nr 57 OREGELBUNDET

A. Östlund — M. Burwick
Umeå — Kramfors

1. d4 g6 2. Sf3 Lg7 3. Lf4 c5 4. c3 c×d4 5. c×d4 Sf6 6. Sc3 0-0 7. e3 d6 8. h3 Db6 9. Tb1 Lf5 10. Ld3 L×d3 11. D×d3 Sc6 12. 0-0 Tac8 13. Tfc1 Sb4 14. De2 Sbd5 15. S×d5 S×d5 16. Lh2 Tc6 17. Dd2 Tfc8 18. Se1 Lh6 19. a3 Kh7 20. T×c6 T×c6 21. Tc1 T×c1 22. D×c1 D×d4 23. Dc2 Dc5 24. Db3 Dc1 25. Kf1 Sb6 26. a4 Dc4† 27. D×c4 S×c4 28. Sd3 e5 29. Ke1 f5 30. b3 Sb6 31. Ke2 Kf7 32. f3 Sd5 33. e4 Sc3† 0-1

Nr 58 PIRC

S. Marklund — A. Östlund
Hallsberg — Umeå

1. e4 d6 2. d4 Sf6 3. Sc3 g6 4. g3 Lg7 5. Lg2 0-0 6. Sge2 Sc6 7. h3 e5 8. Le3 e×d4 9. S×d4 Ld7 10. 0-0 Te8 11. Te1 Dc8 12. Kh2 a6 13. f4 Sa5 14. Dd3 b5 15. Lg1 Tb8 16. a3 Sc4 17. b3 Sb6 18. Tad1 c5 19. Sde2 Lf8 20. Tf1 b4 21. Sb1 Lb5 22. De3 S×e4 23. L×e4 d5 24. c4 T×e4 25. Df3 De6 26. Sd4 c×d4 27. c×b5 a×b5 28. a×b4 L×b4 29. L×d4 Te8 30. g4 Te2† 31. Kg1 Tc2 32. Dg3 Lc5 33. L×c5 T×c5 34. Tde1 Dc6 35. T×e8† D×e8 36. Df2 Dc6 37. f5 Tc2 38. Df3 Dc7 39. Te1 Kf8 40. Kf1 Dc5 41. f×g6 h×g6 42. Df6 1-0

Nr 59 KUNGSINDISKT

M. Burgess — J. Hickl
Skottland — Västtyskland

1. d4 g6 2. Sf3 Lg7 3. c4 Sf6 4. Sc3 0-0 5. e4 c5 6. Le2 c×d4 7. S×d4 Sc6 8. Le3 b6 9. Dd2 Lb7 10. f3 Tc8 11. Tc1 Sh5 12. Sc2 f5 13. e×f5 g×f5 14. 0-0 De8 15. b3 Kh8 16. Tcd1 Td8 17. f4 Sf6 18. Lf3 Dg6 19. Sd4 Sg4 20. L×g4 D×g4 21. De2 Dg6 22. Tfe1 Tf7 23. Dc2 Tg8 24. S×c6 L×c6 25. Td2 Dh5 26. Sb5 Tf6 27. S×a7 Th6 28. g3 Le4 29. Dd1 Lf3 30. Dc2 Lf6 31. L×b6 T×g3† 32. Kf2 D×h2† 0-1

Nr 60 CARO-KANN

J. Woda — B. Östenstad
Polen — Norge

1. e4 c6 2. d4 d5 3. e5 Lf5 4. Sc3 e6 5. g4 Lg6 6. h4 h5 7. Lg5 Db6 8. g×h5 L×h5 9. Dd2 D×b2 10. Tb1 Da3 11. T×b7 Lb4 12. Th3 Sd7 13. Le2 f6 14. e×f6 g×f6 15. L×h5 T×h5 16. De2 0-0-0 17. T×b4 D×b4 18. D×h5 f×g5 19. h×g5 D×d4 20. Sge2 Db4 21. Th4 Dd6 22. Ta4 Kb8 23. Dg4 Sc5 24. Ta5 Sb7 25. Ta6 e5 26. Sb5 Dc5 27. S×a7 Se7 28. De6 Sa5 29. c3 Tg8 30. D×e5† Kb7 31. T×a5 D×a5 32. D×e7† Dc7 33. S×c6 1-0

Nr 61 PIRC

Frankrike — Kramfors

1. e4 d6 2. d4 Sf6 3. Sc3 g6 4. f4 Lg7 5. Sf3 c5 6. Lb5† Ld7 7. e5 Sg4 8. e6 L×b5 9. e×f7† Kd7 10. S×b5 Da5† 11. Sc3 c×d4 12. S×d4 L×d4 13. D×d4 Sc6 14. Dc4 Db6 15. De2 h5 16. h3 Sh6 17. Ld2 Sf5 18. Se4 Scd4 19. Dd1 Dc6 20. Sc3 D×g2 0-1

Nr 62 SICILIANSKT

G. Lane — S. Vratonjić
England — Jugoslavien

1. e4 c5 2. c3 d5 3. e×d5 D×d5 4. d4 Sc6 5. Sf3 Lg4 6. Le2 0-0-0 7. 0-0 c×d4 8. c×d4 S×d4 9. S×d4 L×e2 10. D×e2 D×d4 11. Le3 Df6 12. L×a7 e5 13. Tc1† Kd7 14. Db5† Ke6 15. Dc4† Kf5 16. g4† Kg6 17. De4† Kh6 18. Le3† g5 19. h4 1-0

Beställ från SSF

Dammatt	3:—
GABIÖ	10:—
Schackkassett med fyra träningspass	40:—
Förskoleschack	40:—
SSF:s medlemsdekal	1:—
Schacklandet häften: Snigeln, Igelkotten, Schackegojan, Pingvinen — vardera	3:50
Ratingmärken: Bonden 1400, Springaren 1600, Löparen 1800 — vardera	15:—
Teknikhäften slutspel: Brons, silver, guld — vardera	2:—
Erik Lundin: Schackminnen	60:—
Schack 67, SSF:s jubileumsbok	15:—
Eric Carlén: Schackspelet i Sverige	20:—

Frakt tillkommer

Detta är ett urval av det som finns att köpa från SSF:s kansli. För beställning och fullständig lista skriv till: SSF, Bastugatan 41, 117 25 Stockholm.

Damernas VM-kvalificering

Som vi meddelade i förra numret av TfS blev det Lidia Semenova och Irina Levitina som gick till utmanarfinal och avgörande om vem som skall möta världsmästarinnan Maja Tjiburdanidze om VM-titeln. Här några partier från semifinalerna:

Nr 63 SICILIANSKT

Semenova—Iosellani

4:e matchpartiet

1. e4 c5 2. Sf3 d6 3. d4 c×d4 4. S×d4 Sf6 5. Sc3 a6 6. Lg5 e6 7. f4 Le7 8. Df3 Dc7 0-0-0 Sbd7 10. Te1 h6 11. Lh4 g5 12. f×g5 Se5 13. Dd1 Sfg4 14. h3 h×g5 15. Lg3 Sf6 16. Le2 Ld7 17. Sf3 0-0-0 18. S×g5 Sh5 19. Lh4! Sf4 20. g3! Sg2

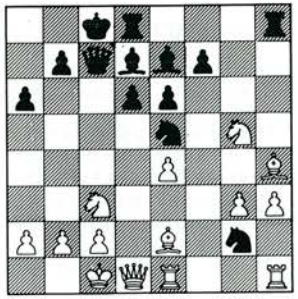

21. S×f7 L×h4 22. S×e5! Lg5† 23. Kb1 d×e5 24. Teg1 Se3 25. De1 Sc4 26. L×c4 D×c4 27. h4 Le7 28. g4 Lc6 29. g5 Td4 30. b3! Dh4 31. g6 Lf6 32. Tf1 De7 33. h5 Dg7 34. Dg3 L×e4 35. S×e4 T×e4 36. h6! T×h6 37. T×h6 D×h6 38. T×f6 Te3 39. Df2 Dh1† 40. Kb2 De4 1—0

Nr 64 RYSKT

Semenova—Iosellani

8:e matchpartiet

1. e4 e5 2. Sf3 Sf6 3. S×e5 d6 4. Sf3 S×e4 5. c4! Le7 6. d4 d5 7. Ld3 Sc6 8. c×d5 D×d5 9. 0—0 Lg4 10. Sc3 S×c3 11. b×c3 L×f3 12. D×f3 D×f3 13. g×f3 0-0 14. Lf4 Ld6 15. Le3 Se7 16. c4 Sg6 17. Tfb1 b6 18. a4 f5 19. a5 Sh4 20. f4 g5 21. a×b6 a×b6 2. T×a8 T×a8 23. f×g5 f4

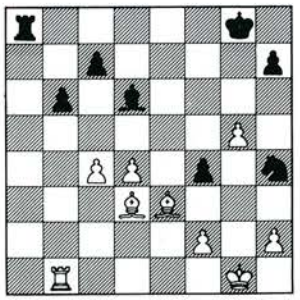

24. Le4! Ta5 25. Ld5†! T×d5 26. c×d5 f×e3 27. f×e3 Sf3† 28. Kf2 Sd2 29. Tb2 Sc4 30. Tc2 Sa3 31. Ta2 b5 32. Ke2 b4 33. Kd3 Kf7 34. e4 Kg6 35. e5 Le7 36. h4 Kg7 37. Tf2 Sb5 38. Kc4 Sa3† 39. Kb3 Sb5 40. Tf4 Kg6 41. Kc4 Sa3† 42. Kb3 Sb5 43. e6 Ld6 44. Tf6† Kg7 45. h5 Sa7 46. Tf7† Kg8 47. h6 Sb5 48. Tg7† 1—0

Nr 65 KUNGSINDISKT

Alexandria—Levitina

7:e matchpartiet

1. d4 Sf6 2. Sf3 g6 3. c4 Lg7 4. Sc3 0-0 5. e4 d6 6. Le2 e5 7. 0-0 e×d4 8. S×d4 Sbd7 9. Lg5 Sc5 10. f3 h6 11. Le3 a5 12. Dd2 Kh7 13. Sdb5 Sa6 14. Tad1 De7 15. Tfe1 Ld7 16. Lf1 Tfe8 17. b3 Df8 18. Kh1 Ted8 19. Sa4! b6 20. Df2 L×b5 21. c×b5 Sc5 22. Sb2 d5?! 23. e5! Sfd7 24. T×d5! Te8 25. Sc4 De7 26. Dd2 De6 27. Lf2 De6?!

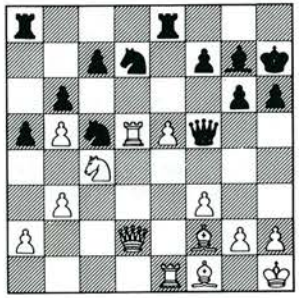

28. e6! Lc3 29. T×f5 L×d2 30. T×f7† Kg8 31. S×d2 1-0

Nr 66 DAMINSIKT

Levitina—Alexandria

10:e matchpartiet

1. Sf3 Sf6 2. c4 b6 3. g3 Lb7 4. Lg2 e6 5. Sc3 Le7 6. d4 Se4 7. Ld2 Lf6 8. 0-0 0-0 9. Tac1 S×d2 10. D×d2 d6 11. Dc2! g6 12. Tcd1 Sd7 13. e4 De7 14. Tfe1 Tfd8 15. h4 Lg7 16. h5! Df8 17. h×g6 h×g6 18. Sg5 c5 19. d5 e×d5 20. e×d5 Sf6?! 21. Se6! f×e6 22. d×e6 De7 23. L×b7 D×b7 24. D×g6 De7 25. g4 Tf8 26. f4 De8 27. D×e8 S×e8 28. Sd5! L×b2 29. g5 Kg7 30. Tf1 Tb8 31. f5 Tb7 32. Td3 Le5 33. Kg2 b5 34. f6† Kg6 35. c×b5 K×g5 36. f7 c4 37. Tdf3 Sg7 38. e7 T×e7 39. S×e7 c3 40. Sc6 c2 41. S×e5 d×e5 42. Tg3† 1-0

Nr 67 KUNGSINDISKT

Alexandria—Levitina

12:e matchpartiet

1. d4 Sf6 2. c4 g6 3. Sc3 Lg7 4. Sf3 0-0 5. e4 d6 6. Le2 e5 7. 0-0 e×d4 8. S×d4 Te8 9. f3 c6 10. Kh1 a6 11. Lg5 h6 12. Lh4 Sbd7 13. Tc1 Se5 14. Tc2 Dc7 15. Lf2 c5 16. Sb3 Le6 17. Sd5 L×d5 18. c×d5 De7 19. f4 Sed7 20. e5 Se4 21. Lf3 S×f2† 22. Tc×f2 Tad8 23. Sa5! Sb6 24. b4! d×e5 25. b×c5 e4 26. d6 Dd7 27. Lg4 f5 28. Le2 e3 29. Tf3 Sa4?! 30. c6! D×d6 31. D×a4 Dd2 32. Dc4† Kh8 33. S×b7 Tc8 34. Td1 Db2 35. Sd6 Ted8?! 36. Sf7† 1-0

Schackmagasinet

Årets första magasin redigerat av Warne och Hedin blev en dryg halvtimme med senaste nytt från olika schackfronter, illustrerat med intressanta intervjuer; kulturnytt (bokrecensioner) och ett auktoritativt inlägg från Alexander Hildebrand, som tillkallats för att bringa klarhet i dunklet kring lösningen av fjolårets sista tävlingsuppgift.

Lars Karlsson delade segern i Hastings med Speelman, båda 8 poäng. Uno Hedin frågade LK vid hans hemkomst om detta var hans bästa turnering, vilket denne inte direkt kunde förneka: "Men i Helsingfors var jag nog allra bäst". Vidare: "Min bästa prestation finns nog bland remipartierna, ett par av dem borde jag vunnit. Det roligaste partiet var det mot Suba där jag borde ha förlorat men det var svårspelat och jag lyckades efter dubbelt tornoffer förstöra hans kungsställning." När man vunnit en turnering tycker man lustigt nog att man spelat skapligt utan att kunna visa några exempel på verkliga praktpartier, men i motsatt fall hittar man många onödiga poängmissar vid efteranalyserna, konstaterar LK. Pia Cramlings sensationellt goda start i Reykjavik fann man vara en bekräftelse på att hon var inne i en period av stark utveckling. "Just rätta åldern, 20 år", anmärkte LK, "och inga motgångar ännu. När dom kommer, gäller det att vara stark".

LK medgav att han många gånger startat dåligt i turneringar men i Hastings var han med från början utan förluster och fick en grund att stå på så att han "hade råd" att göra vinstförsök när det passade honom.

Ratingtalen för den svenska eliten var litet annorlunda än "förra gången". Att Ulf A halkat ner, visste man redan, till femte plats i världsratingen, etta i Sverige förstås, men med "endast" 2630. Tvåa är överraskande Tom Wedberg 2495, trea Lasse Karlsson 2480 och fyra Mikael Wiedenkeller med 2460 (även han en glad överraskning). Schüssler 2445, Schneider 2440, Ekström 2430, Eslon 2430, Åkesson 2420, Renman 2420, Ernst 2415 och Ornstein 2405 kompletterar listan på aktuella landslagskandidater för lagkaptenen Håkan Åkvist. För denne är exempelvis Wiedenkellers frammarsch från 16:e till 4:e plats inte förvånande, eftersom den är en logisk följd av upprepade framgångar, individuella och i lag. Ornsteins regress (Riltonresultatet dock inte med!) med förlust av 50 ratingpoäng verkar för kraftig för att vara sann. En laguttagning idag skulle efter Ulf A innehålla Lasse Karlsson och Tom Wedberg. Platserna 4-6 skulle följa ratinglistan med reservation för någon inbördes omplacering. Utlandssvenskarna Ekström och Eslon är mer svårbedömda, men intressanta och att räkna med. Aktuella namn är givetvis också kvartetten 9-12, där Ornstein snart får ett högre ratingtal.

I damlaget noterades Pia Cramling som klar etta och som det verkligt stora glädjeämnet med sin världsbästa rating. Borisova och Jolanta Dahlin kompletterar bra, men vem ska bli de fjärde i laget? Håkan Å har några namn, Christina Nyberg och Margareta Aatolainen som deltog i förra olympiaden. Siv Bengtsson ägnar sin tid åt chalmersstudier men i Västsverige finns en annan kandidat, Anna Benér (Alingsås) som kan bli aktuell.

*

Schackåret i Norge inleddes traditionellt med turneringar i Hamar och Gausdal. Islands IM Margeir Petursson vann båda, Gausdal tillsammans med landsmannen Johann Hjartarsson. I Hamar tog vår äldste GM, Erik Lundin, 50 %. Han förlorade bl a mot Benkö som han senast mötte i Bad Gastein 1948. Den gången vann Lundin...

*

Ett par ungerska tonårsflickor har låtit tala om sig i Arpad Földeaks Budapestrapporter till TfS och blev vederbörligen uppmärksammade i magasinet. Zsuzsa Polgar blev i höstas elva i de öppna ungerska mästerskapen med 168 deltagare, och Ildika Mádl gick in som trea i de nyligen spelade s k supermästerskapet för kvinnor. Segrade gjorde Ungerns stora stjärna Zsuzsa Veröci-Petronić, som f ö nyss vunnit en stark damturnering i Jugoslavien före Gaprindasjvili.

Månadens "tavla" var en oriktig lösning till tävlingsuppgiften i novembernumret 1983, hämtad från William Lombardy och accepterad av många (jäktade?) eftersägare och efterskrivare. A. Hildebrand som kan nästan allt om schack och allt om studier, fick nöjet att rätta felet. Studien av Joseph (BCM 1922) finns reproducerad i många böcker och en förbättring (= förlängning) kan studeras bl a i A. Chérons berömda lärobok i slutspel. Rätt lösning: **1. b6†** (1. h4? a5!) **1. — Kb8! 2. h4 a5 3. h5 a4 4. h6 a3 5. h7 a2** (nu börjar Joseph's studie) **6. h8D a1D 7. Dg8! Da2 8. De8 Da4 9. De5† Ka8 10. Dh8!** och vit har sin vinstställning. Men det går alltså inte med 7. Df8? Da3, följt av 8. — Dd6†, och 7. De8† besvaras med 7. — Dg7. Hildebrand hade en ny tävlingsuppgift med sig: **Vit** Ka8, Db3, Bb7 — **Svart** Ka6, Dc6. Vit drar och vinner.

E.U.

John Nunn kommenterar

Niksic 1983

Nr 68 DAMGAMBIT

Seirawan — Kasparov

1. d4 d5 2. c4 e6 3. Sc3 c5 4. c×d5 e×d5 5. Sf3 Sc6 6. g3 Sf6 7. Lg2 Le7 8. 0-0 0-0 9 Lg5

Att Kasparov spelade Tarraschvarianten i sin match mot Beljavskij medförde ett återupplivande av denna gamla spelöppning. Åsikterna om öppningen har under flera år varit varierande, nästan odugligförklarad av Rubinstein men åter på tapeten när Spasskij använde den under sina VM-matcher på 1960-talet. Men resultatet blev då inte så bra. Nu har det svängt igen, och vit sökte andra vägar än de traditionella i turneringen i Niksic:

1) 9. d×c5 L×c5 10. Lg5 d4 11. L×f6 D×f6 12. Sd5 Dd8 13. Sd2 Te8 14. Tc1 Lb6 15. Te1 (15. Sb3 Le6 16. Sf4 Dd6 17. a4 Tad8 18. S×e6 D×e6 19. L×c6 b×c6 20. a5 Lc7 21. S×d4 De5 gav lika spel i partiet Knaak — Grozpeter Trnava 1983) Le6 (15. — Lg4 är kanske bättre) 16. Sf4 Dd7 (Kan svart slå bonden? 16. — L×a2 17. b3 La5 är oklart) 17. Da4 Tae8 18. Sc4 Ld8 19. S×e6 D×e6 20. Db5 med en mindre fördel för vit, Miles — Kasparov Nikisic 1983.

2) 9. b3 Se4 10. Lb2 Lf6 11. Sa4 Te8 12. Tc1 (till slut hotar vit att slå bonden på c5) b6! (en nyhet med idén La6 och angrepp på e2, 12. — c×d4 13. S×d4 Ld7 14. Sc5 S×d4 15. L×d4 Lb5 16. Te1 var bra för vit, Larsen- Amado Buenos Aires 1983) 13. d×c5 L×b2 14. S×b2 b×c5 15. Sa4 La6 16. Te1 c4 med oklar ställning, Larsen-Kasparov Niksic 1983.

9. — c×d4 10. S×d4 h6 11. L×f6

11. Le3 har varit standarddraget i över 20 år. Seirawan beslutar sig för ett spelsätt han använde sig av i OHRA-turneringen i Amsterdam.

11. — L×f6 12. Sb3 d4

12. — Lg4 13. L×d5 L×c3 14. b×c3 Df6 15. Dc2 Tac8 16. Db2 Sb4 17. L×b7 T×c3 18. e3 Tb8 gav svart bra spel för bonden i partiet Seirawan — Lobron OHRA 1983. Fortsättningen blev 19. Le4 Lh3 20. Tfc1 S×a2! 21. T×a2 Tb×b3 och nu inlät sig vit på "sista-raden-kombinationen" 22. T×a7? endast för att finna att hans egen sista rad var sårbar efter 22. — D×f2†!! 23. K×f2 (23. D×f2 T×c1†) T×b2† 24. Kf3 T×c1 0-1. Att Seirawan åter spelade denna variant tyder på att han hittat någon förstärkning varför Kasparov förståndigt nog avvek.

13. Se4 Le7 14. Tc1 Db6 15. Sec5

Förhindrar utvecklingen av Lc8 eftersom 15. — Lg4 tillåter 16. S×b7.

15. — Td8 16. Tc4

Bättre verkar 16. Dd2 a5!? 17. a4! (17. Tc4? a4! och såväl 18. T×a4 T×a4 19. S×a4 Db5 som 18. S×a4 Db5 ger svart materialvinst.

16. — L×c5

Enda sättet för svart att utveckla sina pjäser.

17. S×c5

Vit förlorar tid efter 17. T×c5 Le6 och tornet måste flyttas.

17. — D×b2 18. Dc2

Med byte av svarts enda aktiva pjäs. Vit har precis tillräckligt spel för bonden.

18. — D×c2 19. T×c2 Tb8

För att kunna dra löparen. Om nu 20. Tb1 så Lf5, därför spelar vit det andra tornet till b-linjen.

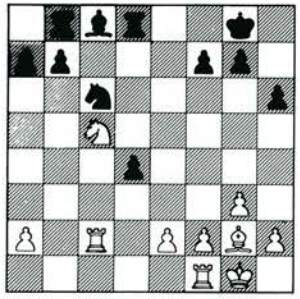

20. Tb2?!

Vit kunde här forcerat remi genom 20. S×b7 L×b7 21. L×c6 L×c6 (eller 21. — Tbc8 22. La4 La6 23. Td2) 22. T×c6 Tb2 23. Ta6 T×e2 24. T×a7 d3 25. Td1! d2 26. Kf1 Tde8 27. Kg2. Textdraget förlorar inte men vit måste nu spela omsorgsfullt för att nå remi.

20. — Td6!

20. — Sa5? 21. Sa6 Ta8 22. Tb5 Sc6 23. Sc7 Tb8 24. L×c6 och vit vinner.

21. Td1 b6 22. Sb3 Lb7

Vit kan visserligen vinna tillbaka bonden men svart får fördel med löpare mot springare och bondemajoritet på damflygeln.

23. Tbd2 Tbd8 24. Kf1!

Lovande för svart är 24. L×c6 L×c6 25. S×d4 (även 25. T×d4 leder till tornbyte) La4 26. Sb3 T×d2 27. T×d2 T×d2 28. S×d2.

24. — La6

Om svart för sin kung närmare centrum genom 24. — Kf8 följer 25. L×c6 L×c6 26. S×d4 med hotet Se6†.

25. L×c6 T×c6 26. S×d4 Tc5 27. Sb3 T×d2 28. T×d2 Tc7 29. Td8† Kh7

Nu ser vit ut att ha goda remichanser med en kung mycket närmre centrum än motståndarens.

30. Ke1 Lc4

Får vit sin springare på d4 är remin säkrad. Nu måste emellertid vit gå tillbaka till c1 för att kunna flytta a-bonden.

31. Kd2 g6

31. — Kg6 ger vit motspel genom angrepp på kungen, 32, e4 Kf5 33. f4.

32. Sc1 Kg7 33. a3 Kf6 34. e3

34. Sd3! hade förmodligen gett större remichanser.

34. — Ke7 35. Td4 Td7!?

Det kommande kung + bondeslutspelet är remi men med tanke på vits tidsnöd fattar Kasparov ett ur praktisk synpunkt bra beslut. Objektivt bäst vore 35. — b5 för att få terrängfördel på damflygeln före pjäsavbyten.

36. Kc3 T×d4 37. K×d4 b5 38. Sd3

Måste spelas omedelbart. 38. Kc5? Ke6 39. a4 a6 förloarar då vits kung måste backa för att frigöra springaren vilket inte endast medför tidsförlust utan också omgående ger svart en fribonde på damflygeln.

38. — L×d3 39. K×d3 Kd6

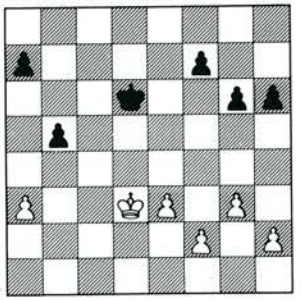

40. e4?

Sista draget före tidskontrollen och ett allvarligt misstag. 40. Kd4! ger remi enligt följande varianter:

1) 40. — g5 (hotar g4) 41. f4 f6 (annars får vit en fribonde själv efter f×g5 h×g5 h4, om 41. — g4 så 42. e4 och bonden på f4 garanterar remi) 42. e4 a6! (42. — a5 43. h4 och t ex 43. — g×h4 44. g×h4 h5 45. e5† f×e5 46. f×e5† Ke6 47. Kc5 b4 48. a×b4 a×b4 49. K×b4 K×e5 50. Kc3 med remi, svart har inga bättre drag) 43. h4 a5 44. h×g5 h×g5 (44. — f×g5 45. f5! hotar g4 så svart måste spela 45. — h5 och det blir remi efter 46. e5† Ke7 47. Kd5 b4 48. a×b4 a×b4 49. f6† Kf7 /49. — Ke8? 50. Ke6 b3 51. f7† Kf8 52. Kf6 leder t o m till förlust för svart/ 50. Kd6 b3 51. e6† K×f6 52. e7) 45. Kd3 Kc5 (45. — g4 46. Kd4 och bonden på f4 säkrar återigen remi) 46. e5! (detta var hotet — Kd3 var nödvändigt för att det ej skulle kunna följa f×e5 med schack) f×e5 47. f×g5 Kd5 48. g6 Ke6 49. Ke4 a4 (49. — b4 50. a×b4 a×b4 51. Kd3 remi) 50. g7 Kf7 51. K×e5 b4 52. Kd4 b3 53. Kc3 och fastän svart vinner båda g-bönderna är ställningen ett sällsynt undantag till regeln att en garderad mer- och fribonde vinner.

2) 40. — f5 41. f4 a5 42. e4! f×e4 43. K×e4 Kc5 44. g4 och svarts kung måste backa pga den fria f-bonden. Vit gör remi eftersom svarts återstående bonde är en h-bonde.

40. — g5!

Vit måste se upp med hotet g4 vilket ger svart tid att föra kungen till c5.

41. f4 g×f4 42. g×f4

I denna ställning är f-bonden ej säkert försvarad och svarts manöver ger vit två svaga bönder (e4 och f4) som angrips av svarts kung.

42. — Kc5 43. Ke3

43. h4 h5 för till partifortsättningen.

43. — a5 44. Kd3

Varje bondeflytt gör det lättare för svart att attackera dem.

44. — h5 45. h4

Ju mer h-bonden avancerar desto bättre chanser för svart när han slutligen spelar b4, t ex 45. Kc3 b4† 46. a×b4† a×b4† 47. Kd3 h4! h3 b3 49. Kc3 b2 50. K×b2 Kd4 51. e5 Ke4 52. Kc3 K×f4 53. Kd4 Kg3 och vinner.

45. — b4 46. a4

46. a×b4 a×b4 vinner direkt.

46. — f6 47. f5

47. Ke3 Kc4 och vinner. Efter 47. f5 uppstår en ställning som kanske kan lösas genom metoden korresponderande fält. Svart har två hot: 1) att komma till e5 med kungen varefter b3 omedelbart vinner 2) att nå föreliggande ställning med vit vid draget som då är i dragtvång. Så med svarts kung på d6 måste vits kung vara på d4 (annars — Ke5), om svarts kung på c6 måste vits kung vara på c4 eller e3 (inte på d3 då svart vinner med Kc5) och om svarts kung på d7 — var måste då vits kung vara? Inte på d4, då vinner Kd6, inte på c4 eller e3, då vinner Kc6, så svaret måste bli d3. Emellertid, samma gäller med svarts kung på c7 så vits kung måste kvarstå på d3 när svart spelar Kc7-d7! Detta är omöjligt så vit förlorar.

47. — Kc6!

47. — b3? 48. Kc3 b2 49. K×b2 Kd4 50. Kb3 K×e4 51. Kc4 K×f5 52. Kb5 Kg4 53. K×a5 f5 54. Kb4 f4 för till slutspelet D + h-bonde/D.

48. Kc4 Kc7 49. Kd3 Kd7 50. Ke3 Kc6

Svarts kung kan återigen avancera.

51. Kd3 Kc5 52. Ke3 b3 53. Kd3 Kb4 54. e5 Ka3!

Bonden går i dam med schack. **0—1**

Anm. för TfS av John Nunn

Blixtturnering — Bokauktion

SS Manhem har blixtturnering och bokauktion lördagen den 14 april i Schackspelets Hus, Haga Kyrkogata 3, Göteborg.

Blixtturneringen, som startar 9.30, spelas med tidshandikapp: 5-5, 5-4, 5-3.

Klasshörighet enligt SFF. Anmälan i spellokalen vid start. Bokauktionen beräknas börja ca 14.00. Utöver nämnda attraktioner blir det gratislotterier, tipstävlingar och mycket annat. Välkomna till Manhems Dag!

Hur löser man schackproblem?

1.
Matt i 2 drag.

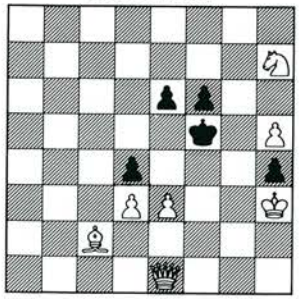

2.
Matt i 2 drag.

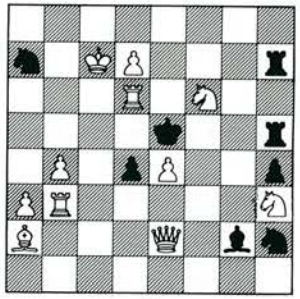

3.
Matt i 3 drag.

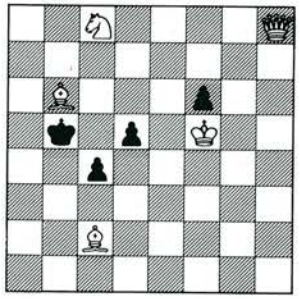

I brev till TfS har flera intresserade läsare av tidskriften ställt frågan: Hur löser man schackproblem?

Finns särskilda regler man måste följa? I ett par korta artiklar skall göras försök att besvara dessa frågor. Början görs med s.k. ortodoxa problem. Detta är den fortfarande vanligast förekommande problemformen, i varje fall i Tidskrift för Schacks problemspalt. Lösningsbetingelsen för detta slag av problem brukar i korthet utskrivas med "Matt i 2 drag", "Matt i 3 drag" etc. I somliga spalter förekommer, ändå mer kortfattat, endast siffran för antal drag jämte en symbol för matt. T.ex. 2 X. Man kan då förutsätta att vit skall börja och göra matt i föreskrivet antal drag. Har man funnit det rätta inledningsdraget (vits första drag) visar det sig att inget svart försvarsdrag kan avvärja mattsättningen.

I **problemexempel 1** är, som synes, vits materiella övervikt stor men trots detta är det inte så enkelt att med endast 2 drag få den svarta kungen matt. Vit kan försöka med 1. D×h4, som hotar både 2. De4 och 2. D×f6 matt. Men med 1. — Ke5 slinker svart ur mattnätet. Vit kan också försöka med 1. Db4, vilket ej hotar något, men svart är tvungen att göra drag och på 1. — Ke5 eller 1. — d×e3 följer 2. Dc5 resp. 2. De4 matt. Svart klarar sig dock med 1. — e5. Rätt lösning är istället det fina damoffret 1. Dc3. Svart är åter i dragtvång och det blir fyra trevliga mattsättningar: 1. — Ke5 2. Dc5. 1 — d×c3 2. d4. 1. — d×e3 2. D×f6. 1. — e5 2. Dc8.

Betydligt mera komplicerat är **exempel 2.** Om man studerar ställningen ser man emellertid ganska snart hur vit genom att flytta sitt torn på b3 öppnar linjen för La2 till e6 med matthotet 2. Te6. Det rätta inledningsdraget är 1. Tb3 — b1 (2. Te6.) med följande varianter 1. — d3 2. Db2. 1. — Sb5 2. D×b5. 1. — L×e4 2. D×e4. 1. — Te7 2. D×h5. 1. — L×h3 2. D×h2.

Men varför duger blott 1. Tb1 och inget annat torndrag? Jo, med andra torndrag spärrar vit på skadligt sätt för sin dam. På t.ex. 1. Tb2? spelar svart d3 och vit har ej dammatten på b2. Vidare 1. Td3? Sb5! 1. Te3? L×e4! 1. Tf3? Te7! 1. Tg3? L×h3! 1. Tc3? strandar på 1. — d×c3!

I **ex. 3,** en tredragare, står vits dam något avsides och måste tydligen aktiveras, då vits övriga pjäser knappast kan åstadkomma någon tredragsmatt. Damdrag på åttonde raden förefaller vara utan verkan. Det rätta är ganska överraskande 1. Dh8 — h1. Liksom i ex. 1 finns inget hot, men spelar svart 1. — Kb4 kan fortsättningen bli 2. Da1 d4 3. Da5 matt. Eller 2. — c3 3. Da4. Drar svart 1. — Kc6 kommer damoffret 2. D×d5 K×d5 3. Le4. 1. — Ka6 besvaras också med 2. D×d5, svart har endast c3 med 3. Ld3 matt.

Slutligen en ställning där vit inte är vid draget: Vit: Kc2 Ba2 Bg7 Svart: Ka1. Matt i 2 drag. Svart har enbart kungen och den har ej kunnat flyttats från a2, b2 eller b1. Alltså måste vit gjort sista draget och det är svart, som skall spela. Lösningen är då 1. K×a2 g8D 2. Ka3 Db3 matt. 2. — Ka1 Da8. Tar man bort bonden på a2 har svart däremot kunnat spela Ka2 — a1. Och då är det en "vanlig" tvådragare med lösningen 1. g8T (ej g8 D patt!) Ka2 2. Ta8 matt.

Lennart Larsson

NORRKÖPING OPEN
20 — 23 April 1984

NORRKÖPING
600 år 1984

Spelplats: Motorhotel Odenslund vid Himmelstalund utmed E4:ans södra infart. Utställningsvägen 6, 602 36 Norrköping.

Prislista: 7.000:-, 5.000:-, 3.000:-, 2.000:-, 1.500:-, 1.000:-, 500:-. Särskilda juniorpriser födda 1965 och senare, 2.000:-, 1.500:-, 1.000:-, 500:-. Ratingpriser på 1.000:- utgår till bästa spelare i grupper om 15 spelare från och med nummer 31 på startlistan. Totalt utdelas minst 30.000:-.

Betänketid: Rond 1: 2 tim/spelare för hela partiet utan dragkontroll. Övriga ronder: 40 drag på två tim därefter färdigt på ½ tim.

Lottning: Tävlingen genomförs enligt NORDISKA SYSTEMET.

Spelprogram:

Rond 1.	20 april	13.00 — 17.00	Rond 5.	22 april	10.00 — 15.00
2.		18.00 — 23.00	6.		17.00 — 22.00
3.	21 april	10.00 — 15.00	7.	23 april	09.00 — 14.00
4.		17.00 — 22.00	Prisutdelning c:a		14.30

Startavgift: Seniorer: 200:-, juniorer födda 1965 och senare 150:-.

Anmälan: Genom insättande av startavgiften på postgiro 59 17 64-6 SCHACK 08 senast 10 april 1984. Glöm ej att ange **rating** och **telefonnummer.** Personlig anmälan i spellokalen senast kl. 12.30.

Logi: Motorhotel Odenslund, paketpris 540:-, tel: 011-17 00 20. 3 övernattningar i dubbelrum, 10 måltider, boka direkt hos hotellet. (OBS! priset).

Upplysningar: Under dagtid till SCHACK 08:s kansli tel. 011-13 93 44. Under kvällstid till Frank Svensson 011-18 66 07, Allan Jonasson 011-11 84 40.

Vi i SCHACK 08 önskar alla hjärtligt välkomna att fira påsken i ett — som vi hoppas — vårfagert Norrköping.

Karlstad 400 år jubileé

— GRAND PRIX —

Klarälvsturneringen

Karlstad fyller 400 år under 1984 och det måste vi fira.

Karlstads allmänna schacksällskap kommer under jubileumsåret att arrangera tre schackturneringar ingående i en GRAND PRIX serie.

Tre priser kommer att utdelas till de som totalt gör de bästa prestationerna i GRAND PRIX serien. Särskilt poängberäkningssystem kommer att tillämpas som gör det möjligt för alla ratingkategorier att vara med och kämpa om priserna.

Vill Du veta mer om GRAND PRIX eller Klarälvsturneringen, hör av Dig så får Du omgående ett program i brevlådan.

Vi startar med **Klarälvsturneringen** som spelas under tiden 28 april — 1 maj.

Denna turnering spelas i sex ronder efter nordiskt system och med sedvanlig modifiering i slutronden. De två första partierna spelas med betänketiden 1½ timma per spelare och parti och de fyra sista ronderna med 40 drag på två timmar och därefter ½ timma per spelare för återstoden av partiet.

Spelprogram

Rond 1	28 apr	13:15 — 16:15
2	28 apr	17:30 — 20:30
3	29 apr	10:00 — 15:00
4	29 apr	17:00 — 22:00
5	30 apr	10:00 — 15:00
6	1 maj	09:00 — 14:00

Blixtturnering Valborgsmässoafton kl. 18:00.

Prisutdelning 1 maj 14:30.

Prislista

6000	4000	3000	2000	1500	1000
700	700	500	500	300	300
300	300	300			

Segraren i Klarälvsturneringen erhåller **Domus Karlstads hederspris** till ett värde av c:a 1000:- plus fri start i en kommande tävling.

Prisgarantin omfattar den här gången spelare som erövrar 4½ poäng och dessa garanteras minst 150:-.

Alla spelare som erövrar 4 poäng erhåller minnespriser.

Startavgiften
är 200:- för seniorer och 175:- för juniorer födda 1966 eller senare. IGM fri start och fritt uppehälle. IM fri start.

Anmälan genom insättande av startavgiften på pg 88 41 40-5 Karlstad ASS senast måndagen den 24 april 1984.
Anteckna rating per 1 mars och ditt telefonnummer.

Hotell och spelplats
OK Motorhotell Karlstad tel 054-13 10 00.

Paketpris
Logi i dubbelrum och tio måltider kr 585:-.
Enkelrumstillägg 40:- per natt.

Hotellet har dans på lördag kväll varför det blir tillfälle till en svängom med "Karlstatösera".

Ratingpriser
500:- till bästa spelare i grupper om (OBS) 8 spelare med början från nummer 31 på startlistan.

Juniorpris
Ett fint juniorpris till bästa junior född 1969 eller senare.

Lagpriser
1. 1000:-
2. 500:-

Lagpriset tillfaller bästa klubbar med minst fyra deltagare. Deltar flera från samma klubb räknas de fyra bästa resultaten.
Andra länder räknas som klubb inom Sverige.

Upplysningar
Bodgren 054-15 97 08.
Särén 054-11 29 06.
Andersson 054-238 37.

Till sist hälsar vi alla välkomna till
JUBILEUMSSTADEN KARLSTAD

Väl mött att fira vårens ankomst i staden vid Klarälven

STUDIER

Originalbidrag och lösningar till A. Hildebrand, Box 323 S-751 05 Uppsala 1P, Sverige

Henning Källström, Göteborg — 75 år

Henning Källström fyllde den 22 januari 75 år. Han debuterade 1955 och har sedan dess publicerat ca 70 studier, varav ett tiotal fått priser. Bästa resultat 2 pris i TfS 1960 och 1973, Stella Polaris 1966, samt 6 plats i 2:a Nationslandskampen, 1963-4. Dessutom ett tjugotal hedersomnämnanden och omnämnanden. HK tillhör vårt lands "stora pojkar" inom studiekompositionen. Sysslar vid sidan om studiekonsten även med annan konstnärlig verksamhet. En närmare presentation av honom och några av hans bästa verk återfinns i TfS 8/1966. Här nöjer vi oss med att presentera ytterligare några av HK:s alster, samt önska honom många produktiva år till!



De två originalstudierna utgör en lösningstävling (insändningsfrist 1.04.84) med ett bokpris som belöning.

2364. H. Källström
Omn. Stella Polaris 1966

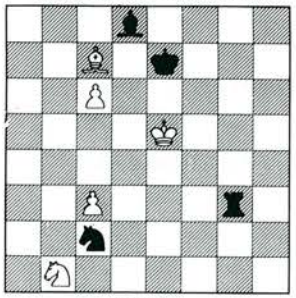

Remi

2365. H. Källström
2 Pris TfS 1973

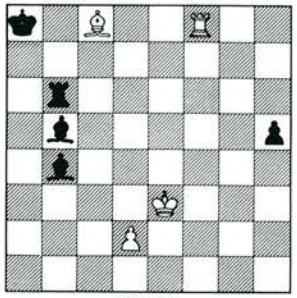

Remi

2366. H. Källström
Schackbulletinen 1962

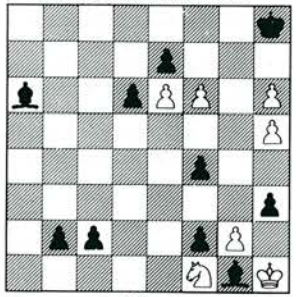

Vinst

2367. H. Källström & A. Hildebrand
4 h.o. "Schachmaty v SSSR" TT 1962

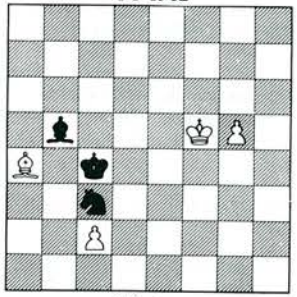

Vinst

2368. H. Källström
Original

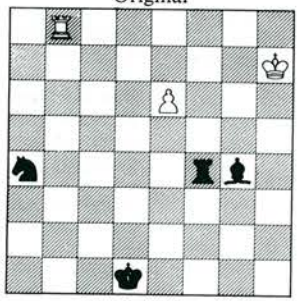

Remi

2369. A. Hildebrand
Orig. tillägn. H. Källström

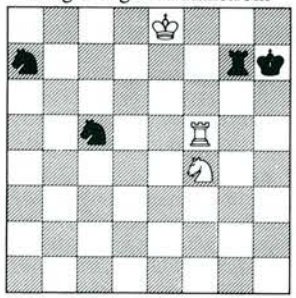

Svart börjar. Remi.

Lösningar till 2364-2367

2364. 1. Ld6† Ke8 2. c7 L×c7 3. L×c7 Kd7 4. Ld6! Te3† 5. Kf4! K×d6 6. Sa3! Te2 7. Kf3 Th2 8. Kg3 Te2 9. Kf3 Te3† 10. Kf4 (10. Kf2 Th3) Te2 11. Kf3 remi.

"I slutskedet uppkommer en intressant positionell remiställning där svarts mertorn inte räcker till vinst. För att uppnå detta offrar vit sin L och lockar sK till fältet d6. Härigenom hindras sT från reträtten till d2. Studiens inledning är därmed organiskt sammanflätad med studiens final". Så säger V.A. Korolkov, som var domare i Sveriges 6:e mästerskap för studier, som vanns av Henning Källström före Hildebrand, Chr. Jonsson och Knöppel.

2365. 1. Th8 Tb8 2. T×h5 Le8 3. Th1! T×c8 4. Ta1† Kb7 5. Tb1 Tc4 6. d3 Lg6! (6. — Th4 7. d4) 7. Tb2! (7. Tb3?) Th4 8. d4 Te4† 9. Kd3† remi.

"I en laddad situation för vits kung, torn och bonde en uppfinningsrik kamp med svarts överlägsna stridskrafter, som till slut resulterar i remi," säger prisdomaren G. Kasparjan.

2366. Snarare en vits än en studie, men det bör finnas humor även inom studiekonsten: 1. f7 h×g2† 2. K×g2 L×f1† (bäst) 3. Kf3 Le2† (sker L-schackarna på stora diagonalen flyr vK till g5) 4. Ke4 Ld3† 5. Kd5 Lc4† 6. Kc6 (passerar "minan" på c2) Lb5† 7. Kb6 (och nu den andra på b2) La6† 8. Ka8 Lb7† 9. Kb8 och vinner.

2367. Mig veterligen HK:s enda samarbetsstudie. Den deltog i en tematurnering i Sovjet. 1. Lb3† Kc5 2. g6 Sd5 3. L×d5 K×d5 4. g7 Ld7† 5. Kf6 Le6 6. c4† Kd6 7. c5† Kd7 (d5) 8. c6† Kd6 9. c7 Kd7 10. c8D† och vinner. En bondes excelsiormarsch.

TfS' studieturnering 1984

Tidskrift för Schack utlyser en internationell turnering för under 1984 publicerade originalstudier. Priser 250, 150 och 100 kr. Bidrag med fullständiga lösningar samt författarens namn och adress till A. Hildebrand, Box 323, S-751 05 UPPSALA 1P. Domare: Lars Falk.

Tidskrift för Schack announces an international tourney for original studies published in the magazine during 1984. Prices: 250, 150 and 100 Sw.Cr. Entries to A. Hildebrand, Box 323, S-751 05 UPPSALA 1P Sweden. Judge: Lars Falk. Please reprint!

*

Kommande turneringar

Stockholms SF — Snabbschack-SM

Se sep. annons

Schack 64, Haparanda — Jubileumstävling

Tid: 31/1 — 1/4, personlig anmälan i spellokalen 31/3 senast kl 11.30. **Spelplats:** Tornedalsskolan. **Spelform:** Huvudturnering och juniorturnering, båda med tidshandikapp, total matchtid 30 min. 15-17 ronder Monrad. **Priser:** Huvudturnering 1000/700/400/200/100 + hederspriser, juniorturnering 400/200/100/50 + hederpriser. **Anmälan:** Senast 28/3 till Lars Göran Carlsson, Köpmannagatan 3, 953 00 Haparanda, eller Ove Attefall 0922/112 06, Magnus Uusitalo 0922/117 46. Startavgiften huvudturnering Kr 55:-, juniorturnering Kr 30:— betalas vid uppropet. **Logi:** specialpriser Haparanda Stadshotell, gratislogi Tornedalsskolan, medtag utrustning.

SS Manhem. Göteborg — Öppna SM

Se sep. annons.

Karlstad ASS — Klarälvsturneringen

Se sep. annons.

Schack 08 — Norrköping Open

Se sep. annons.

Falköpings SS — Sollentuna SK

Se TfS/1

Utländska turneringar

Gausdal "The open Norwegian Championship 23-29/4. 9 ronder Monrad. "Gausdal Jubilée 1984" 30/4 — 6/5. 9 ronder Monrad. Huvudsakligen för spelare med Elo-tal. "Gausdal Chess Festival 1984" med "Junior International 26—31/7, "Young Masters International" 2-8/8, "Gausdal International" 10-18/8, "Skei Open" 3-5/8 "Peer Gynt Open" 5-10/8, "Jarl Cup" 11-12/8. **Upplysningar:** Arnold J. Eikrem, Briskebyveien 48, Oslo 2, 02-56 79 10.

Bad Mondorf/Luxemburg. "28. Internationales Schachfestival von Luxemburg" 26/5 — 3/6. **Upplysningar:** Donné Has, Luxemburg, 9, rue D. Schlechter, tel. 48 14 25.

Badalona/Barcelona "Ciudad de Badalona" 2-11/8. 10 ronder Schweizer.

Upplysningar: C.P. Sant Josep (Chess Section), Pza. Dr Rifé, s/n. Badalona — Barcelona — Spain.

??? PROBLEM

Bidrag och lösningar till
LENNART LARSSON, Pl 5992,
S-443 00 Lerum.

14447. Rudolf Forsberg,
Stockholm

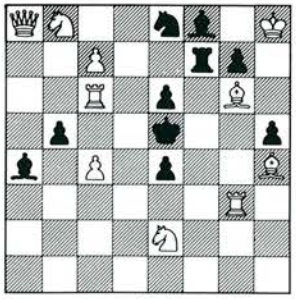

Matt i 2 drag.

14448. Christer Jonsson,
Johanneshov

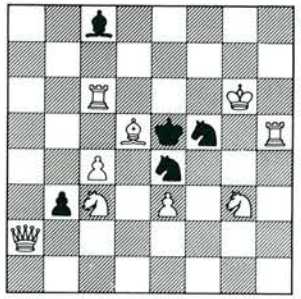

Matt i 2 drag.

14449. V. Melnichenko och V. Archakov,
Kotovsk (SSSR)

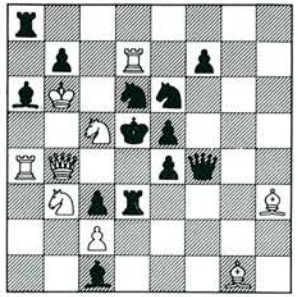

Matt i 3 drag.

14450. Herbert Hultberg och Hilding Fröberg,
Stockholm/Handen

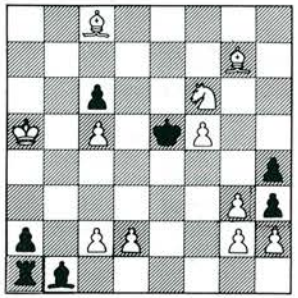

Matt i 3 drag.

14451. Walther Jörgensen,
Köpenhamn

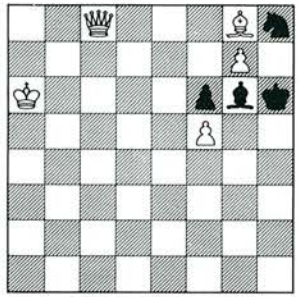

Hjälpmatt i 2 drag.
4 lösningar.

14452. Anders Lundström,
Vindeln.

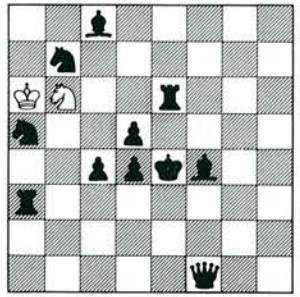

Hjälpmatt i 4 drag.

14453. Halvar Hermanson, Unbyn. (2 pris Schw. Schachzeitung 1982) Vit: Ke8 Da8 Td8 Te7 Lb1 Lh6 Sd4 Bc5 e2 f4 f7 g4. Svart: Ke4 Db5 Tf6 Lg2 Lh4 Se1 Sh3 Bc2 c4 c6 e3 e6. Matt i 2 drag.

14454. S. Sambuu, Zezerleg (Mongoliet) Vit: Kf4 Ta4 Tc8 Lc7 Ld1 Sb3 Sd3 Be2. Svart: Kc3 Sb7 Sd7 Bc4 Bf5. Matt i 2 drag.

14455. Claude Goumondy, Paris. Vit: Kc1 Te5 La5 Lf7 Be4. Svart: Ka1 Sb1 Sg7 Ba2 c2 d6. Matt i 3 drag.

14456. Tapani Tikkanen, Lisalmi (Finland) Vit; Kb1 Td3 Lc2. Svart: Ke4 La7 La8 Bb2 e5 f4. Hjälpmatt i 2 drag. 2 lösningar.

Lösningstävlingen. Lösningar till detta häftes problem vill vi ha senast 1 maj till Lennart Larsson, Pl 6292, S-443 00 Lerum. Samtliga uppgifter ingår i halvårstävlingarna. Som vanligt utlottas två bokpris bland dem som sänder rätta lösningar till minst fem problem. Observera att problem 14451 är hjälppatt i 2 drag, ej matt. Alltså börjar svart och hjälper vit att sätta svart patt.

Prisböckerna i TfS 7 vanns av Carl-Ivar Holm, Kalmar och Örjan Lindberger, Bromma.

Tidskrift för Schacks problemturneringar 1984 avdöms av Cyril Swindley (tvådragare), Kjell Widlert och Lennart Larsson (tredragare) samt Anders Uddgren (hjälp- och självmattsproblem).

Problemturnering. Gazeta Czestochowska har årsturneringar 1984 för tvådragare, tredr., flerdr., självmatt, hjälpmatt i 2 drag, studier. Domare Limbach, Rusek och Suchodolski. Sändningsadress: Gazeta Czestochowska, 42-200 Czestochowa, Kilinskiego-Strasse 38, Postfach 91, Polen.

Lösningar till problemen 14372-14384, TfS 7

14372 (Larsen) 1. Td3(2. Sc3) e×d4/L×d4/Sh3 2. e4/Se3/Df7. Försök: 1. Tc2? e×d4 2. Tb5. men 1. -L×d4! 1. Te3? e×d4 2. Le6 men 1. -Lf5! Här gäller det att på rätt sätt bemöta den svarta paraden e5×d4.

14373 (Lobusov) 1. Sg6 (2. Tc6 Kd5 3. Se7.) K×d5 2. Td7 K×e6 3. Sf8. 1. -T×e6 2. Dh2 K×d5 3. Dd2. (dual 2. Db6) 1. -K×c7 2. Db6 Kc8 3. Se7. Avsikten god men det hela ödelägges dels av dualen, dels av bilösningen 1. Db6 Ke5 2. D×e3 osv.

14374 (Holm) 1. S×c4 (2. Td8) Kf8/Ld3/Sd6 2. Db2/Dg2/D×a8 1. Dg2? Lh7! 2. Dg7 Sd6! 1. Sb1? Kf8! 2. Db2 c3! 1. Se4 (Sf3)? Ld3! En något udda uppgift. (C.J.)

14375 (Piatesi) 1. Sb5 (2. Sc7) e4 2. Sd4 e5/K×f4 3. Se6/S×g6. 1. -e×f4 2. Sc3 e5/ Kf6 3. Se4. (dual 2. -Kf6 3. g5.) 1. —K×f4 2. Lh6 1. Kg7? Ld4! 2. T×d4 patt.

14376 (Gedda) 1. Sc3 Sh4 2. Lc5 Ld3. b) 1. Sg4 Td3 2. Dc5 Sd2. c) 1. Lh6 Lf5 2. Sd5 Tc6. bilöslig i a och b med 1. Se6 (Lb7) Td2 2. Kc3 Tc2. Korrektur: Kh3 Td7 Lh7 Sf3 Bh2. -- Kc4 Db3 Tg1 Th8 Lc8 Lf8 Sf7 Bb4 b7 d5 g5. Hjälpmatt i 2 drag. 1. Lh6 Lf5 2. b5 Tc7. b) svart S på d5. 1. Sc3 Sh4 2.Lc5 Ld3. c) Bd5 på c5. 1. Tg4 Td3 2. b5 Sd2. Cykliskt arrangerad frigörning av tre vita pjäser genom svarta och vita avskärningar. En svår idé, som vållat förf. ett drygt arbete.

14477 (Wikström) 1. Dh1 Lh4 2. Sg3 Kf6 3. De4 Lg5. b) 1. Th5 Lf1 Te5 Le3 3. Kf5 Lh3. Ett fynd! Inl. 1. Dh1 svårfunnen. (E.S.)

14378 (Tikkanen) 1. Tf1 (dragtvång)T — /T×b1 2. Sd3/Sd1 Sf2. b) 1. Tg1 T — /T×b1 2. Df1/Sg3 Sf2/S×g3. Ganska god självmattstvilling.

14379 (Frölander) 1. Db1 T×b1/Tc2/La7/e6/c2 2. S×c3/Dh1/S×c7/Tc5/Sc3. Av gammalt gott märke och i lösarnas smak. Enligt Jan Knöppel är källan "Vårt Land" 30/4 1891. (Korrektur publ. i samband med lösningen.)

14380 (Dukic & Larsson) 1. Dc4 (2. 0-0) Kg2/e2/g2 2. Df1/D×e2/Th3. 1. Dc2? La6! 1. Lh3? Ke4!

14381 (Gheran) 1. Lh7 K- 2. L×e4 Kg1 3. Sg6 d×e4 4. Sh4 K- 5. Sf3./1. Sh7 K- 2. Sf6 Kg1 3. Sh5 Kh2 4. Sf4 Kg1 5. Se2.

14382 (Bakcsi) 1. e×d2 Kb1 2. d1S Lf3./1.d×e2 Sf1 2. e1S Sg3. Enkel bilösning med t.ex. 1. Kh2 S-2. Kh1 Lf3. Författaren korrigerar genom att tillfoga en svart Bg4.

14383 (Tikkanen) 1. c1S Kg3 2. Sd3 Tf4. b) 1. c1L Kf2 2. Lf4 Te3. Trevligt men rätt enkelt.

14384 (Lundström & Persson) 1. D×e8 Sd4 2. De5 c3./1. D×b1 c3 2. Dd3 Sd4. Man blir nyfiken på förstapristagaren när detta eleganta problem blott fick 2:a pris. (P.T.) 1:a pr. av V. Pachman är också en fin sak: Ka8 La6 Lg3 Sd2 Sf4 Bd4 e6 f5. -- Ke3 Df7 Tc8 Th5 Lb8 Lh1 Sg7 Bc7 g2. Hjälpmatt i 2 drag. 3 lösningar. 1. S×e6 Sh3 2. S×d4 Lf4./1. S×f5 Lb7 2. S×d4 Sc4./1.c5 Le1 2. c×d4 Sd5.

Olle Berglund har gjort följande värdefulla iakttagelser angående lösningarna till TfS 4 (TfS 7, sid. 251): I 14332 (Ling) följer efter 1. Da2 e5 ej 2. Th7 för svaret e4! Det skall istället vara 2. Tf8 Kg7 3. Se6. I 14333 (Stoljarov) har varianten 1. -Kd3 dual eftersom spelet även kan bli 2. Sf4 Kd2 och nu 3. Lb2 4. Td5.

SM i snabbschack

Stockholms Schackförbund inbjuder härmed till SM i snabbschack enligt SSF:s tävlingsbestämmelser §21.

Tid:
10-11 mars 1984.

Tävlingslokal:
Schackhuset, Hornsg. 82 B Stockholm.

Spelordning:
Tävlingen spelas i en grupp enligt Monrads system 12 ronder. Betänketiden är 20 minuter/spelare och parti.

Spelprogram:

Lördagen 10/3	**Söndagen 11/3**
Rond 1 12.00	Rond 7 10.00
Rond 2 13.00	Rond 8 11.00
Rond 3 14.00	Rond 9 12.00
Rond 4 16.00	Rond 10 14.00
Rond 5 17.00	Rond 11 15.00
Rond 6 18.00	Rond 12 16.00

OBS! Personlig anmälan i lokalen **senast** 11.30 den 10/3.

Priser:
1:a pris 4 000:- + minnespris. I övrigt beroende på deltagarantalet.

Anmälan:
Kan du göra genom att sätta in startavgiften 125:- (juniorer 75:-) på postgiro 25 79 58-9 Stockholms Schackförbund senast den 6:e mars.

Logi:
Billigt logi kan erhållas på Zinkens Turistgård tel: 08-58 50 11. Ett annat alternativ kan vara hotell G:a Stan 08-24 44 50. I övrigt hänvisas till hotellcentralen tel: 08-24 08 80.

Information:
Bo Ländin eller Hans Svedbark
tel: 08-69 36 54.

Välkommen till Stockholm

BOKNYTT:

Albin Counter-Gambit (Lamford)	BATSFORD	mjuk pärm	95:-
Bird's Opening (O'Conell)	CHESS PLAYER	mjuk pärm	120:-
How to play the English Opening (Povah)	BATSFORD	mjuk pärm	95:-
Najdorf Poisoned Pawn (Adams)	CHESS PLAYER	mjuk pärm	80:-
Psychology of Chess (Hartston)	BATSFORD	mjuk pärm	125:-
Sicilian Defence (Gufeld)	BATSFORD	mjuk pärm	140:-
Spanish (Ruy Lopez): Chigorin (Bikhovsky)	BATSFORD	mjuk pärm	125:-
Trompowski Opening and Torre Attack (Belin)	BATSFORD	mjuk pärm	110:-
Two Knights Defence (Estrin)	BATSFORD	mjuk pärm	125:-
1900/1902 12./13. Kongress Deutschland	OLMS	hård pärm	230:-
1903/1914 Gambitturnier Wien und Baden	OLMS	hård pärm	190:-
1927 Kecskemet	OLMS	hård pärm	150:-
1935 Aljechin-Euwe	OLMS	hård pärm	150:-
Schackpärlor (Sköld)	MARIEBERG	hård pärm	60:-
Moje Partije (Kasparov) — jugotext **men** int alg not		mjuk pärm	120:-
Caro-Kann/Aljechin-Verteidigung (Suetin)	SPORTVERLAG	hård pärm	70:-
Tidigare utgivna volymer i den nya serien	SPORTVERLAG	hård pärm	70:-

SCHACKMATERIAL

Bräden (masonite)		15:-
Pjäser (tävlingsmodell — utan filt)		50:-
Pjäser (tävlingsmodell) — filt		60:-
Protokollböcker (40 partier + ELO-systemet)		15:-
TORNURET (3 års garanti — vinge för sista minuten)		240:-
Månadens erbjudande: Stora Schackboken (Gizycki/Ståhlberg) — 1961	hård pärm	200:-

Var god observera att priserna inkluderar moms/porto!!
Vid samtidig beställning för mer än 1.000:- lämnar jag 10% rabatt samt 10% hämtrabatt vid avhämtning i mitt boklager (T-bana BREDÄNG)!!

NILS LINDE
Gröna Stugans Väg 45, 1 tr, S-127 34 SKÄRHOLMEN/SWEDEN
Tel. 08/97 27 49. Pg. 89 64 22-3

Antikvarisk schacklitteratur

är i våra dagar mycket svåråtkomlig. Man kan finkamma bokantikvariaten i de flesta av våra städer utan att finna annat än enstaka schackböcker av senare datum. I utlandet betingar antikvariska schackböcker och tidskrifter ett högt pris på grund av vår svaga valuta. Men än finns det möjlighet att även här i landet hitta äldre och värdefull schacklitteratur till priser långt under de som gäller på kontinenten eller Amerika. Det lönar sig därför att hålla reda på våra antikvariska erbjudanden.

Vår senaste antikvariska lista omfattade över **700 nummer.** Bl a Tidskrift för Schack, Schackvärlden med många värdefulla och sällsynta årgångar. Även tillgången på svenska äldre böcker och utländsk 1800-talslitteratur har ännu inte sinat. Så passa på och rekvirera vår kostnadsfria antikvariska lista 1/1984, som utkommer i mars och bl a kommer att innehålla ett hundratal turneringsböcker och bulletiner — allt till rimliga priser.

SCHACKBULLETINENS FÖRLAG
Box 323 751 05 UPPSALA 1P

Vi har även en stor uppsättning schackfilateli i form av schackfrimärken och stämplar. Ett samlarområde som blir allt populärare och som inte bara är värdebeständigt utan t o m lönande. Rekvirera därför även våra prislistor för schackfilateli.

Under vårmånaderna har vi en rad extraerbjudanden för nystartande samlare.

TfS
årgång 1931

Med januarinumret i facsimil,
endast ..... Kr 35:-
Portofritt.

Ur innehållet:
Matchen Stoltz - Flohr
SM i Uddevalla
Schack-OS i Prag
Turneringen i Bled (Aljechin överlägsen segrare, Stoltz 6:a)
Mängder av partier, studier och problem

Tidskrift för Schack

Postgiro 604634-6

"Schacklitteratur från Sovjet"

Karpov	Neistjerpaemye sjachmaty. 1983. Inb. 320 sid. ("Det outsinliga schackspelet")	33.00
Artjakov	Na malenkom sjachmatnom pole. 1983. Inb. 141 sid. (Ställningsbilder med överraskande vändningar — för alla problemvänner)	14.00
Bondarenko:	Razvitie sjachmatnogo etjuda. 1982. Hft. 231 sid. ("Schackstudiens utveckling")	17.00
Bronstein:	Samoutjitel sjachmatnoj igry. 1981. Hft. 246 sid. ("Lärobok i schack för självstudier")	22.00
Bronstein:	Mezjdunarodnyj turnir grossmejsterov. 1983. Inb. 431 sid. (Internationella stormästarturneringen — Kandidatturneringen, Neuhausen/Zürich 1953)	45.00
Dvorkovitj:	Spravotjnik sjachmatista. 1983. hft. 125 sid. ("Schackspelarens handbok")	10.00
Zelepukin:	Slovar sjachmatnoj kompozitsii. 1982. Inb. 205 sid. ("Lexikon för schackkomposition")	20.00
Karpov:	A zavtra snova v boj. 1982. Hft. 238 sid. (Världsmästarens minnesanteckningar — endast text!)	13.00
Koblenz:	Uroki sjachmatnoj strategii. 1983. Hft. 109 sid. ("Lektioner i schackstrategi")	12.00
Kotov:	Sjachmatnoe nasledie Alechina. 1982. Inb. (Berömd Aljechin-monografi i nyutgåva) Band I 381 sid. Band II 399 sid.	 39.00 39.00
Neistadt:	Sjachmatnyj universitet Paulja Keresa. 1982. Hft. 220 sid. (Om Paul Keres — partier, kombinationer, slutspel)	14.00
Persits:	Rol tsentra v sjachmatnoj partii. 1983. Hft. 95 sid. ("Centrums roll i schackpartiet")	9.00
Suetin:	Ispanskaja partija. 1982. Hft. 318 sid. ("Spanskt parti" — spelöppningsteori)	20.00
Red. V. Tolusj:	Aleksandr Tolusj. 1983. Hft. 127 sid.	13.00
Umnov:	Putjami sjachmatnogo tvortjestva. 1983. Inb. 319 sid. (Slutspel, studier och problem — med noggranna kommentarer)	33.00
Tjepizjnyj m.fl.	Ratmir Cholmov. 1982. Hft. 142 sid.	10.00
Averbach:	Sjachmatnye okontjanija. Ferzevye. 1982. 335 sid. Hft. ("Slutspel i schack". Damslutspel")	30.00
Averbach:	Sjachmatnye okontjanija. Pesjetjnye. 1983. Hft. 303 sid. ("Slutspel i schack". Bondeslutspel".)	25.00
Averbach:	Sjachmatnye okontjanija. Slon protiv konja. 1981. Hft. 287 sid. ("Slutspel i schack. Löpare mot springare".)	22.00
Kasparjan:	Zametjatelnye etjudy. 1982. Inb. 328 sid. ("De bästa studierna")	30.00
Gik:	Sjachmaty i matematika. 1983. Hft. 173 s. ("Schack och matematiken.")	7.00

Alla priser är inklusive moms. Porto tillkommer. Vi har även schackböcker från DDR.

Inter-Bok AB
Box 490 79
100 28 Stockholm

Flemmingg. 85 **Öppettider må-fre 10-18**
tel. 08/51 11 47 **lö 10-14**



Västergötlands Tryckeri AB, Skara 1984

ISSN 0040-6848