Tidskrift för SCHACK

3

Årgång 88 • Mars-April • 1982



TfS TIDSKRIFT för SCHACK

Officiellt organ och medlemsblad
för Sveriges Schackförbund
Box 7123, 402 33 Göteborg
Postgiro 60 46 34-6

Ägare Sveriges Schackförbund, Ordförande Christer Wänéus. Tel. 011-11 85 00
Redaktör och ansvarig utgivare Lars Göran Ribeck, tel. 031-14 55 28
Prenumeration Håkan Olsén, tel. 031-49 48 17
Redaktion: Eric Uhlin, 033-102 51, Håkan Olsén, Berndt Söderborg, 0758-136 51, Ove Kinnmark, 031-47 74 08, Jan Runnby, 031-51 08 95.
Prenumerationspris inom Europa kr. 72:–, utom Europa $ 14.–

INNEHÅLL

2 × Lag-EM 65
Allsvenskan 76
TV-tävlingen 77
Förbundsnytt 77
Kort resultatbörs 78
Inbjudan SM 1982 79
Juniorernas träningsläger 81
Schackmagasinet 82
Boråsnytt 82
Clarinturneringen 83
Kommande turneringar 86
Polis-SM 87
Herkulesbad 87
Interzonturnering damer 87
Ordet fritt 88
Reykjavik 88
Erevan 89
Studier 90
Boknytt 91
Problem 93
Örebromästerskapet 95

Annonser och manuskript till TfS/4 senast den 26/4.

Omslagsbilden: *Från landskampen England-Sverige, förstabordsspelarna Anthony Miles och Harry Schüssler. Foto: Leif Lindén.*

Nyinkommen litteratur

Varnusz: Die ausgewählten Partien von Lajos Portisch	h	199 s	53:–
Tiemann m fl: Lettisches Gambit	h	104	43:–
Euwe m fl: Kandidatturneringen Amsterdam 1956	h	186	54:–
Amsterdam (Timman)	h	66 p	35:–
VM Haag 1948 (Botvinnik)	h	50 p	18:–
Philidor: Die Kunst im Schachspiel ein Meister zu werden. Nachdruck 1771.	i	353 s	121:–
Hofman m fl: Schach und Management	h	247	76:–
Greygoose: Schachfiguren	i	159	107:–
Dyckhoff: Fernschach-Kürzschlüsse	h	22	11:–
Westberg: 125 andra spelöppningsfällor	h	48	20:–
Suetin: Spanisch: Klassisches System bis Offene Vert.	i	249	45:–
Bröndum: Owens Försvar	h	63	24:–
Wahl: Der Geist und die Geschichte des Schachspiels (Nachdruck 1798)	i	419	180:–
Cessolis: Schachsabel. Nachdruck 1843	i	83	132:–
Kumar: The Caro-Kann Defence (alg.)	h	48	24:–
Miles: London 1980 (Miles, Korchnoi, Andersson)	h	91 p	36:–
Keene m fl: Understanding the Caro-Kann Defence (alg)	h	142 s	76:–
Keene m fl: Understanding the Queens Indian Defence (alg.)	h	187	54:–
Speelman: Endgame Preparation	h	174	76:–
Parker: Tatwaffe Königsspringer	i	188	65:–
Opfermann: Spielen mit dem Schachcomputer	i	157	59:–
Ketterling m fl: Schach dem Computer	h	174	49:–
Orbán: Schach-Taktik. Kunstgriffe und Kombinationen	h	208	21:–

Moms och porto tillkommer. Snabba leveranser. Begär prislista!

Skånes Schackförlag AB (Sven Klerstam)
Linnégatan 65, 216 15 Malmö. Ordertelefon: 040/16 28 61, 15 45 03
Postgiro: Svenskt 63 19 45-3, Norskt 1 99 24 52, Finskt 11 21 19-5.

Bengt Hammar

2 x Lag-EM

Förluster mot Island och England

Sverige fick denna gång en mindre gynnsam lottning än förra gången. Då lottades vi i en fyralagsgrupp från vilken två lag gick vidare, nu blev det en trelagsgrupp med ett lag vidare till final. Våra konkurrenter blev Island och England och efter diverse underhandlingar fastställdes speldagar till bortamatch mot Island 27-28/2 och hemma mot England 13-14/3.

Konstanty Kaiszauri, Lars-Åke Schneider och Tom Wedberg var redan på plats pga en just avslutad stormästarturnering, men den övriga truppen samlades för utresa till Island på Arlanda den 26/2. Våra förhoppningar att klara Island var goda trots att Ulf Andersson och Lars Karlsson båda saknades. Dessutom var bedömningen att det räckte med ungefär oavgjort då avgörandet ändå borde falla mot England.

Som framgår av följande bord-för-bordreferat blev resultatet inte vad vi hoppats men i övrigt var vistelsen fin. En av upplevelserna var naturligtvis utomhusbad i varm källa vilket vi tröstade oss med hela måndagseftermiddagen. Situationsbild senare, men först själva matchen.

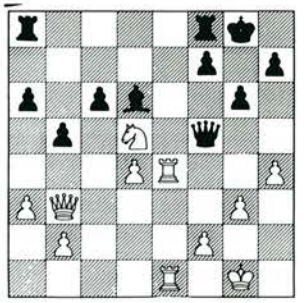

23. Te5! Dh3 24. Sf6† Kh8 25 Th5! Kg7 26. T×h7† K×f6 27. Te3 1-0

Rond I Sverige – Island 5–3

Schüssler – F. Olafsson 1–0

Damindiskt med 4. a3 ger en känd variant där Harry väljer en oprövad fortsättning som efter enkelt och sunt bemötande ger svart gott spel. Genom en centrumframstöt får Harry ett visst initiativ och efter fina vändningar med pjäsoffer kan Harry inkassera en vacker seger genom mattangrepp.

Nr 46 DAMINDISKT

Schüssler – F Olafsson

1. d4 Sf6 2. c4 e6 3. Sf3 b6 4. a3 Lb7 5. Sc3 d5 6. c×d5 e×d5 7. g3 Sbd7 8. Lg2 a6 9. 0–0 Ld6 10. Sh4 g6 11. Tfe1 Se4 12. Sf3 De7 13. Db3 Sdf6 14. Lg5 S×g5 15. S×g5 0–0 16. e4 d×e4 17. Sg×e4 S×e4 18. L×e4 L×e4 19. T×e4 Dg5 20. Tae1 b5 21. h4 Df5 22. Sd5 c6

Sigurjonsson – Wedberg 1–0

Spanskt med 3. – Sge7 ger som vanligt vit den större terrängen. Vit vinner fält i centrum och Tom tvingas söka motspel på kungsflygeln. Vit har dock kontroll men efter gott försvarsspel av Tom ger han tyvärr kvalitet för att få motchanser men har förbisett en parad. Det hela ebbar ut och Tom väljer uppgivet framför ett hopplöst slutspel.

Ornstein – Arnasson 1/2–1/2

Kungsindiskt med g3 och Se7 ger en känd teorivariant som taxeras ungefär lika i teoriverken. I mittspelet tillåter Axel en kombination som för till livliga vändningar. Det hela stabiliseras så småningom och efter avbyten uppkommer ett löparslutspel där Axels lilla fördel efter avbrottet visar sig otillräcklig för vinst.

H. Olafsson – Schneider 1–0

Engelskt som övergår i semi-Tarrasch där det snabbt uppstår förvecklingar. Svart hamnar

otympligt med pjäserna och trots idérikt försvar blir Lars-Åke överspelad och får ett hopplöst slutspel som vit lätt för i hamn.

Kaiszauri – Angantysson 0–1

Engelskt med c5 och e5 à la Tom ger inte vit någon fördel utan i mittspelet övertar efter hand svart initiativet och efter svåra förvecklingar kan islänningen försegla med en stark fribonde mer. Analyserna visade att ställningen var hopplös och partiet uppgavs utan spel.

Hjartarsson – Cramling 1/2–1/2

Samma kungsindiska variant som bord 3 men vit avviker med en sämre fortsättning än den Axel valde och en ställning som påminner om Steinitzvarianten i Spanskt uppkommer. Efter ett jämnt mittspel förlorar Danne bonde men har motspel som återtar bonden och ger ett materiellt lika tornslutspel som tas remi.

Åkesson – Schmurdarsson 1–0

Schlechtervarianten i Slaviskt. Ett tidigt löparutfall av svart straffas och svart måste ge bonde för att fullborda utvecklingen. En något försvagad vit kungsställning ger ändå svart vissa motchanser och i det komplicerade mittspel som uppkommer offrar svart två pjäser mot torn och bonde. Angreppet övergår dock till Ralf som inte har några problem att framtvinga matt.

Bjarnarsson – Renman 1–0

Två franskexperter prövar en variant som vi på planet hit analyserade. Nisse deltog tyvärr inte så aktivt i analysen och väljer en lite försiktigare fortsättning än Axels analysförslag. Vit får den större terrängen och ett bättre slutspel där Nisse måste kämpa för livet redan efter ett tiotal drag. Kampen är dock förgäves ty efter några drag vinner vit material med bibehållet tryck och Nisse måste sträcka vapen efter 24 drag.

Rond 2 Island – Sverige 4–4

F. Olafsson – Schüssler 1/2–1/2

Kungslöparspel ger en lugn ställning där svart inte har några problem att fullborda utvecklingen trots vits försök att skapa förvecklingar. Vit behåller dock en viss press i mittspelet och en avveckling i tidsnöd ger vit en minimal slutspelsfördel. Vit bjuder dock remi i stället för att försegla vilket accepteras.

Wedberg – Sigurjonsson 1/2–1/2

Tom tillåter en av motståndarens specialvarianter och offrar två bönder för initiativ. Efter stora men kända förvecklingar försöker Tom undvika remi genom en originell kungsvandring men måste finna sig i dragupprepning.

Arnasson – Ornstein 1/2–1/2

Axel försvarar sig franskt och en välkänd sluten och svårbehandlad ställning med olika rockad uppstår. Axel försöker rycka till sig initiativet genom en centrumframstöt men får svagheter som motståndaren utnyttjar. Med bonde under för Axel i avbrottet verkar läget svårt men sedan vit i analyserna tydligen missat bästa vinstchansen håller svart ställningen genom dragupprepning.

Schneider – H. Olafsson 1–0

Najdorfsicilianskt med 6. f4 ger en känd ställningstyp där vit söker kungsangrepp men svart parerar. Mittspelet blir livligt och komplicerat och Lars-Åke vinner genom fina manövrar två bönder och går till avbrott i vunnen ställning. Efter avbrottet förenklas läget till ett dubbelt tornslutspel som Lars-Åke lätt för till vinst.

Angantysson – Kaiszauri 1–0

I en variant av Jugoslaviskt anlägger vit partiet mera originellt än sunt, men Kaiszauri råkar ut för en blackout och förlorar damen efter att ha förvånat publiken med att ta en ovanligt tydligt förgiftad bonde.

Nr 47 JUGOSLAVISKT

Angantysson – Kaiszauri

1. e4 d6 2. d4 Sf6 3. Sc3 g6 4. Sf3 Lg7 5. Le2 0–0 6. 0–0 Lg4 7. Le3 Sc6 8. h3 L×f3 9. L×f3 e5 10. d5 Se7 11. Le2 Sd7 12. g4 Kh8 13. Kg2 Sg8 14. h4 D×h4 15. g5 1-0

Cramling – Hjartarsson 1/2–1/2

I Tartakowervarianten i Damgambit ger Dan motståndaren en isolerad d-bonde som i mittspelet växlas mot löparparet. I mittspelet får Dan en liten fördel men kommer i tidsnöd och blir efter ett fel tvungen att kämpa desperat. Avbrottet visar sig trots materiell nackdel vara remis vilket tas utan spel.

Bjarnarsson – Åkesson 1–0

I Leningradvarianten i Holländskt prövar Ralf ett av teoretikerna underskattat drag men lyckas inte överrumpla motståndaren som genom starka manövrar spelar upp en klar fördel. Genom energiskt motspel lyckas Ralf nästan utjämna men missar i tidsnöd en kombination varefter hans ställning rasar samman.

Renman – Johansson 1–0

I damgambitens slaviska bytesvariant följer parterna det berömda partiet Capablanca-Lasker 1924 till en början men sedan ett vitt försök till kungsangrepp parerats övergår spelet till positionellt manövrerande varefter svarts ställning faller ihop.

Nr 48 DAMGAMBIT

Renman – Johansson

1. Sf3 Sf6 2. d4 d5 3. c4 c6 4. c×d5 e×d5 5. Sc3 Sc6 6. Lf4 e6 7. e3 Le7 8. Se5 0–0 9. Ld3 Ld7 10. 0–0 Db6 11. Lg5! Le8 12. Df3 Sd7 13. Sa4 Dd8 14. S×c6 b×c6 15. L×e7 D×e7 16. Tfc1 e5 17. Lf5 Sb6 18. Sc5 Td8 19. d×e5 D×e5 20. Dh5 g6 21. L×g6 Dg7 22. L×h7 1-0

*

Resultatet var förstås nedslående. Dock var förlusten rättvis och kunde om islänningarna haft lite mer flyt i tidsnöd blivit ännu större. Nu måste alltså England besegras med minst 10-6 om vi skulle ha någon reell chans.

Så ett litet mellanspel. Följande parti spelades som konsultationsblindparti under badet i den tidigare nämnda varma bassängen. Det tog ca 1 1/2 timma och kommentarerna är baserade på våra diskussioner före varje drags utförande.

Nr 49 SICILIANSKT

Hammar/Schneider–Ornstein/Schüssler

1. e5 c5 2. Sf3 Sc6 3. d4 Lars-Åke mumlade något om Lb5 men blev "nedröstad". Varken Harry eller Axel är ju några drakmän så här skulle temperaturen även i ställningen upp snabbast möjligt. **3. – c×d4 4. S×d4 g6 5. Sc3 Lg7 6. Le3 Sf6 7. Lc4 0–0 8. Lb3 d6.** Axel bidrog här kraftigt till våra medbadares uppskattning genom att viskande men hörbart fråga Harry varför de inte skulle pröva 8. – Sa5, varpå ett rungande skratt utbröt i poolen. "Alla" känner ju till 9. e5 Se8 10. L×f7†! K×f7 11. Se6 (Fischer-Reshevsky). **9. f3 Ld7 10. h4 h5 11. De2!?** Efter 11. Dd2 hade en välkänd ställning uppkommit. Textdraget har en del poänger, särskilt efter 10. – h5, då både g4 och c4 bättre kontrolleras. Den taktiska vändningen 11. – S×e4 12. S×c6 S×c3 13. S×d8 S×e2 14. S×f7! med idén Se5† ansågs gynna vit. **11. – a5?** Därmed låser svart sina möjligheter till motspel på damflygeln. Bättre var 11. – Da5 med idén 12. 0–0–0 S×d4 13. L×d4 b5. **12. a4 Sb4 13. 0–0–0 e6** Med förhoppningen att få spela d5, men det är redan för sent och nu tappar Ld7 siktet mot g4. **14. – g4!** Hindrar d5 och förbereder linjeöppning på kungsflygeln. Svart har inte så mycket att välja på utan synar. **14. – h×g4 15. h5** Sämre var 15. f×g4 e5 och L×g4. Läget är nu förtvivlat för svart då det hotar både h5-h6-h7† och h×g6 (15. – g×f3



Jonathan Speelman-Tom Wedberg. Foto: Leif Lindén.

16. D×f3 S×f5 S×h5 17. T×h5 med idén Tg1, Lh6 är helt slut.) **15. – S×h5 16. f×g4 Sg3 17. Dh2 S×h1 18. T×h1 Te8** Det enda mot matthotet. Då 19. Dh7† Kf8 20. Lh6 bara ger remi och svart hotar att smita med Df6 och ev. D×d4 måste nya kanoner fram. **19. e5** Hotar Dh7†, Lh6, D×h6†, Dh4†, Dh8†, Df6† och Th8 och måste alltså slås. **19. – d×e5** På 19. – L×e5 20. Dh7† Kf8 vinner 21. Se4 lättare än i partiet. **20. Se4** Tar kontroll över f6 och hotar åter samma matt. **20. – Sd3†** (!) Ett desperat försök att senare genom schack på c-linjen vinna tempo för att skapa ett flyktfält åt kungen. Springaren måste slås då den annars går till f4. **21. c×d3 e×d4 22. Lg5** Den avgörande "tilltvålningen". Om nu t.ex. 22. – Tc8† 23. Kb1 Db6 så 24. Dh7† Kf8 25. D×g7† K×g7 26. Lf6† och Th8 matt. Längsta "motståndet" erbjuder 22. – Dc7†! 23. D×c7 Tec8 men varken Harry eller Axel var roade då fortsättningen blivit 24. Sf6† Kf8 (inte 24. – L×f6 25. L×f6 Tc7† 26. Kb1 med matt på h8) 25. S×d7† Ke8 26. D×c8†T×c8† 27. Kb1 K×d7 28. Th7 Tg8 29. Ld2 med lätt vinst för vit. **22. – f6 23. Dh7† Kf7** Eller 23. – Kf8 24. Lh6 Dc7† 25. Kb1, Ke7 (25. – Tc7 26. Dh8†) 26. D×g7† Kd8 27. D×f6† etc. **24. L×f6 D×f6** Nu besvaras 24. – Dc7† 25. Kb1 Tg8 med 26. Tf1 och matt följer **25. S×f6 Th8 26. S×d7 T×h7 27. T×h7 1–0.**

☆

Dags för Englandsmatchen som arrangerats på Hotell Hallarna, Göteborg. Tyvärr har vi inte heller denna gång ordinarie, Ulf skulle deltagit om han hunnit hem men han fastnade på Cuba av förståeliga skäl. Lasse Karlsson hade en mycket fördelaktig inbjudan till Schweiz,' där också för all del även Nunn spelade. Inte heller

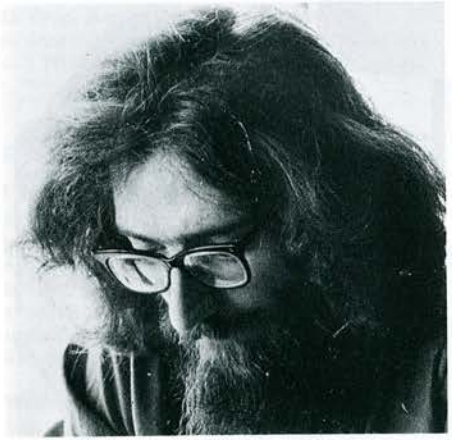

Englands andrabordsspelare Jonathan Mestel. Foto: Leif Lindén.

Roland Ekström eller Nils Gustaf Renman, som jag tänkt mig, kunde delta, varför läget med ganska orutinerade reserver inte var särskilt hoppfullt. I alla fall skulle här kämpas och vår taktiska uppläggning var att alla måste spela på vinst, då remi och förlust i stort sett var på ett ut. Ingen säkerhetsmarginal behövdes alltså utan bara framåt!

Första ronden slutade förstås bl.a. på grund av detta med följande katastrof:

Rond I England – Sverige 7–1

Miles – Schüssler 0–1

Harry inviterar till "Martens-gambit" men vit vill inte utan försöker få lugnt spel. Svart gör dock en tidig linjeöppnande framstöt på damflygeln och får i mittspelet goda chanser. I ömsesidig tidsnöd gör Harry en kombinatorisk avveckling, vars hake inte upptäcks av Miles, och får ett gynnsamt slutspel där snabbt materialvinst är ett faktum. Avbrottet körs sedan problemfritt hem.

Nr 50 VOLGA-BENONI

Miles – Schüssler

1. d4 Sf6 2. c4 c5 3. d5 a6

En skånsk specialitet som förre Sverigemästaren Rolf Martens också använt.

4. Lg5

GM Sosonko spelade 4. Sc3 mot Harry i tyska ligan nyligen och fick följande lektion: 1. d4 Sf6 2. c4 c5 3. d5 a6 4. Sc3 b5 5. c×b5 a×b5 6. S×b5 e6 7. Sc3 e×d5 8. S×d5 Lb7 9. e4 S×e4 10. Lc4 Da5† 11. Kf1 Sc6 12. Lf4 0–0–0 13. Sf3 Ld6 14. Dc1 L×f4 15. D×f4 The8 16. h4 Sb4 17. S×b4 D×b4 18. b3 d5 19. Le2 Te6 20. Tc1 Tde8 21. Tc2 Tf6 22. Dg4† Kb8 23. Dd7 Lc6 24. Dg4 c4 25. Kg1 Dc5 26. Lf1 c3 27. Th3 d4 28. D×g7 Dd6 29. Ld3 Sc5 30. L×h7 L×f3 31. g×f3 d3 32. L×d3 S×d3 33. Tg3 Sf4 34. Dg5 Sh3† 35. T×h3 Tg6 36. T×c3 Te1†37. Kg2 Dd1 38. Tg3 Tg1† 39. Kh3 Th1† 40. Kg4 T×g5† 41. K×g5 Dd5†42. Kf6 Dd4† 0–1

4. – e5 5. d×e6

Miles var för dagen inte intresserad av 5. e4 och ställningar typ Gammalindiskt. Nackdelen med det valda draget är att svart kan få ett starkt centrum och svart kan också få spel på f-linjen.

5. – f×e6 6. Sc3 Le7 7. e3 Sc6 8. Ld3 Tb8! 9. Sf3 b5

Svarts fina manöver ger honom ett behagligt spel.

10. c×b5 a×b5 11. L×b5

Ej 11. S×b5 T×b5 åtföljt av Da5†

11. – Sa7 12. Ld3

Med 12. a4 kunde vit behållit bonden men löparparet är enligt Miles viktigare att behålla.

12. – T×b2 13. 0–0 Sc6 14. e4 0–0 15. Dc1 Tb8 16. Td1 Lb7 17. e5 Sg4 18. Lf4 Sd4 19. Le4

På 19. S×d4 c×d4 20. Se4 kan svart spela 20. – La3 21. D×a3 (21. Dd2 Lb4 22. Dc1 Tc8) T×f4 med flera hot.

19. – d5 20. Lb1 Lh4

Även 20. – S×f3† 21. g×f3 g5 22. Dc2 Tf7 förefaller starkt.

21. S×h4 D×h4 22. Lg3 Dh5 23. f4

Det hotade T×f2!

23. – Sh6 24. Lf2

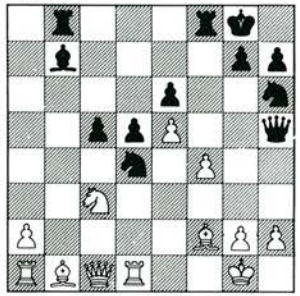

24. – T×f4?

Snyggt kombinerat men tyvärr finns det en hake. Bättre var 24. – Sg4 25. Lg3 Kh8.

25. D×f4?

Efter 25. L×g7† får Miles användning av sitt Ta1 t.ex K×h7 26. D×f4 och nu kan svart inte pricka in D×d1.

25. – D×d1† 26. S×d1 Se2† 27. Kf1 S×f4 28. L×c5

Materiellt är ställningen lika men svart har ett överlägset figurspel och dessutom är vits e-bonde snart förlorad.

28. – La6† 29. Kg1 Sf7 30. g3

Eller 30. Ld6 S×d6 31. e×d6 Td8.

30. – Se2† 31. Kg2 Tc8 32. Le3 S×e5 33. Sf2 Sc4! 34. Lg5

34. – h6 35. Ld3

Kostar kvalitet men läget var alltför svårt.

35. – h×g5 36. L×e2 Se3† 37. Kf3 Sc2! 38. L×a6

På 38. Td1 följer Tf8†.

38. – Tc3† 39. Ke2 S×a1 40. Ld3 Ta3 41. Lb1 e5 42. Kd2 Ta7 43. Kc1 Tb7

Förseglingsdraget. Med kvalitet över har Harry inga problem att ta ännu en fin stormästarskalp.

44. Sh3 Kf7 45. S×g5† Kf6 46. Sh7† Ke6 47. Sg5† Kf6 48. Sh7† Ke6 49. Sg5† Kd6 50. Lg6 e4 51. h4 Ke5 52. h5 Tb6 53. g4 Kf4 54. Sf7 K×g4 55. Se5† Kf4 56. Sd7 Td6 57. Le8 Te6 58. Lg6 Tc6† 59. Kd1 Sc3 0–1

Ove Kinnmark

Wedberg – Speelman 0–1

Speelman väljer en variant av Caro-Kann där Tom förut haft goda resultat. Denna gång lyckas han dock inte få någon fördel trots att svarts kung länge måste stanna i centrum. Så småningom glider initiativet över till svart och Tom ger bonde för att få spel. Ett remibetonat slutspel felbehandlas av Tom, som vid andra avbrottet är förlorad.

Nr 51 CARO-KANN

Wedberg – Speelman

1. e4 c6 2. d4 d5 3. Sd2 d×e4 4. S×e4 Sd7 5. Lc4 Sgf6 6. Sg5 e6 7. De2 Sb6 8. Ld3 h6 9. S5f3 c5 10. Le3 Dc7 11. Se5 a6 12. Sgf3 Sbd5 13. 0–0 b5 14. c3 Ld6 15. Tac1 Lb7 16. Ld2 c×d4 17. c×d4 Db6 18. Lb1 Tc8 19. T×c8† L×c8 20. Dd3 Lb7 21. Tc1 Se7 22. Db3 Dd8 23. a4 Ld5 24. Dd3 Le4 25. Db3 Ld5 26. Dd3 Le4 27. Db3 L×b1 28. T×b1 Db8 29. Lb4 0–0 30. L×d6 D×d6 31. a×b5 Tb8 32. Sc4 Dd5 33. b6 Sc8 34. Db4 S×b6 35. S×b6 Dd8 36. h3 T×b6 37. Da5 Sd5 38. Tc1 Da8 39. Da3 Db7 40. Tc2 Tb4 41. Da1 f6 42. Dc1 Kf7 43. Tc8 T×b2 44. Dc5 De7 45. Dc6 Tb6 46. Dc2 Dd6 47. g3 Se7 48. Tc5 Tb7 49. Dc4 Db6 50. Sd2 a5 51. Kg2 Db4 52. D×b4 a×b4 53. Sb3 Sd5 54. Kf1 Ta7 55. Tb5 h5 56. Sc5 g5 57. Kg2 h4 58. Tb8 h×g3 59. f×g3 Se3† 60. Kf2 Sf5 61. T×b4 Ta2† 62. Kf3 Ta3† 63. Kf2 S×g3 64. Tb7† Kg6 65. S×e6 Se4† 66. Kg2 Kf5 67. Sc5 Tg3† 68. Kh2 Tc3 69. S×e4 K×e4 70. Kg2 f5 71. Tb2 f4 72. Te2† K×d4 73. Ta2 Tg3† 74. Kh2 Td3 75. Kg2 Ke4 76. Te2† Kf5 77. Te8 Tg3† 78. Kh2 Te3 79. Tf8† Ke4 80. Tg8 Te2† 81. Kg1 Ke3 82. T×g5 Te1† 83. Kh2 f3 84. Te5† Kd2 85. Td5† Ke2 86. Te5† Kf1 87. Ta5 f2 88. Ta2 Td1 89. Kg3 Td3† 90. Kg4 Ke1 0–1.

Mestel – Ornstein **1-0**

Franskt med 2. d3 blir efter hand intressant med båda aktiva i centrum. En avveckling ger ungefär lika spel men plötsligt hoppar Axel med ett torn till kungsflygeln i mattavsikter. Det blir också snabbt matt, men på "fel" kung.

Nr 52 FRANSKT

Mestel – Ornstein

1. e4 e6 2. d3 d5 3. Sd2 Sf6 4. Sgf3 Sc6 5. c3 a5 6. Le2 e5 7. 0–0 Le7 8. d4 e×d4 9. e5 Se4 10. c×d4 0–0 11. Lb5 Lg4 12. Da4 S×d2 13. S×d2 Sb4 14. a3 c6 15. a×b4 c×b5 16. D×b5 L×b4 17. Sb3 Ta6 18. Dd3 Tg6 19. f4 Ld7 20. f5 Tg4 21. h3 Te4 22. f6 Te8 23. Sd2 L×d2 24. Dg3 g6 25. L×d2 Db6 26. Le3 D×b2 27. Dg5 De2 28. Tf3 Kh8 29. Lf2 a4 30. Te1 Db2 31. T×e4 d×e4 32. Tf4 Db4 33. Th4 Df8 34. d5 a3 35. Ld4 Db4 36. De3 a2 37. Kh2 g5 38. D×g5 Tg8 39. T×h7† 1-0.

Schneider – Short **0-1**

Mot Jugoslaviskt anlägger Lars-Åke partiet aggressivt och spelet blir intressant. Ett temporärt bondeoffer i mittspelet ger vit fördel och efter en tvungen avveckling går vit till slutspel med två bönder över. Ett svårt förbiseende förvandlar vinstställningen till ett förlorat avbrott.

Nr 53 JUGOSLAVISKT

Schneider – Short

1. e4 d6 2. d4 Sf6 3. Sc3 g6 4. f4 Lg7 5. Sf3 0–0 6. Le3 b6 7. e5 Sg4 8. Lg1 c5 9. h3 Sh6 10. d5 Sa6 11. Se4 f6 12. Lh2 Sc7 13. c4 b5 14. c×b5 Tb8 15. Lc4 S×b5 16. 0–0 Sf5 17. Dd3 Sbd4 18. b3 S×f3† 19. T×f3 Sd4 20. Tf1 Tb6 21. Tae1 a5 22. Sc3 Ld7 23. Se2 f×e5 24. f×e5 T×f1† 25. T×f1 d×e5 26. De3 Db8 27. Sc3 a4 28. d6† e6 29. L×e5 Sc2 30. De2 L×e5 31. D×e5 D×d6 32. D×d6 T×d6 33. Se4 Td4 34. S×c5 Kg7 35. L×e6 Lb5 36. Tf7† Kh6 37. b×a4 Lc6 38. Lb3 Td1† 39. Kh2 Td2 40. Tc7 Sd4 41. h4 T×g2† 42. Kh1 Tg4† 43. Kh2 Tg2† 44. Kh1 Lf3 45. Lg8 Kh5 46. T×h7† Kg4 47. Tg7 Kh3 0–1.

Littlewood – Cramling **1-0**

En "Kisagambit" bemöts försiktigt av Danne varför Littlewood satsar på kungsangrepp direkt. Motstöten i centrum kommer ett drag för sent och Danne måste ge för mycket material för att undvika matt.

Nr 54 JUGOSLAVISKT

Cramling – Littlewood

1. d4 g6 2. Sf3 Lg7 3. Lf4

En lugn öppning men som lätt kan bli svårbehandlad och farlig för svart.

3. – d6 4. e3 Sd7 5. Lc4

Mer aktivt än alternativet 5. Le2.

5. – e6

Möjligt är 5. – e5 med intressant spel efter 6. Lg3 Sh6.

6. e4

På 6. – Sgf6 följer nu 7. e5 och 8. Lg5.

6. – Sge7 7. Sc3 0–0

7. – h6 kan besvaras med 8. h4 och komplicerat spel.

8. Dd2 d5

Ett utmärkt drag.

9. e×d5 Sb6 10. Le2 Sb×d5

Tyvärr strandar 10. – e×d5 på 11. Sb5 c6 12. Sc7 Tb8 13. S×d5! och vit vinner.

11. Lh6?!

Ett mycket riskabelt drag. 11. S×d5 e×d5 leder till ett lika slutspel.

11. – S×c3 12. b×c3

12. L×g7 Se4 13. De3 K×g7 14. D×e4 Dd5 ger lika spel.

12. – L×h6 13. D×h6 Sf5 14. Df4

Efter 14. Dd2 Sh4 skulle vits angreppschanser reduceras pga avbyten.

14. – Dd6 15. Dd2 b6 16. h4

Tveeggat men konsekvent efter vits tidigare drag.

16. – h5

Bättre 16. – f6! och svart kan besvara h5 med g5.

17. Se5

Inexakt – vit skulle spelat 17. Tg1 och besvarat 17. – Lb7 med 18. Se5.

17. – Lb7

För nu kunde svart spelat 17. – c5 och efter 18. Lf3 fortsatt med det starka kvalitetsoffret 18. – c×d4.

18. Tg1 c5

Om 18. – S×h4 så 19. g4! med kraftigt angrepp för vit, t.ex. 19. – f6 20. S×g6 S×g6 21. g×h5.

19. g4

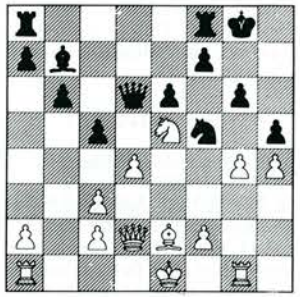

19. – c×d4?

Ett feldrag. Bättre 19. – h×g4 20. T×g4 Tad8 21. Td1 och nu det mycket fina draget 21. – Kg7! som efter 22. h5 Th8 23. h×g6? Th1† 24. Lf1 f6 25. Sf7 La6! leder till vinst för svart. Vit kan emellertid spela 23. Dg5 De7 24. D×e7 S×e7 25. h×g6 f6! 26. Sf7 Th1† 27. Kd2 T×d1† 28. K×d1 Td7 29. Lb5 Lf3† 30. Kd2 L×g4 31. L×d7 S×g6 32. Sd8 med lika spel! Cramling missade idén 21. – Kg7 och 22. – Th8.

20. g×f5 D×e5 21. f×g6 Lf3 22. 0–0–0

Efter 22. c×d4 D×e2† 23. D×e2 L×e2 24. K×e2 Tad8 har svart motchanser.

20. – f×g6

22. – L×e2 23. Dh6 Dh8! 24. D×h8 K×h8 25. g7† och vit vinner kvalitet, 22. – D×e2 23. Dh6 för till vinst för vit.

23. T×g6† Kf7 24. L×f3 K×g6 25. Tg1† Kf7

Efter 25. – Kh7 vinner vit med 26. Dd3† Kh8 27. L×a8 T×a8 28. Dg6.

26. c×d4 Df6 27. L×a8 T×a8 28. Dg5 Td8?

28. – D×g5 29. T×g5 ger vit en solid merbonde men var ändå svarts bästa chans.

29. D×h5† Kf8 30. Dh7 Df4† 31. Kb1 Df7 32. Dh6† 1–0

32. – Ke8 besvaras med 33. Tg7 och vit vinner.

Anm. för TfS av Paul Littlewood

Åkesson – Hartston **0-1**

En av Rolfs specialvarianter, Kungsindiskt i förhand, bemöts effektivt av svart, som genom en stark framstöt på damflygeln övertar initiativet och sakta pressar ner motståndaren till ett för svart vunnet tornslutspel.

Nr 55 KUNGSINDISKT I FÖRHAND

Åkesson – Hartston

1. Sf3 Sf6 2. g3 d5 3. Lg2 Lf5 4. 0–0 e6 5. d3 Le7 6. Sbd2 h6 7. b3 0–0 8. Lb2 Lh7 9. e3 a5 10. a4 Sc6 11. Kh1 Sd7 12. Sd4 S×d4 13. L×d4 Lf6 14. f4 L×d4 15. e×d4 De7 16. Sf3 c5 17. De2 Tac8 18. Tf2 Tc7 19. De3 c4 20. d×c4 d×c4 21. Se5 c×b3 22. D×b3 Tfc8 23. Db5 Db4 24. c4 S×e5 25. D×b4 a×b5 26. d×e5 b3 27. Lf1 Lc2 28. Te1



"Schackunderbarnet" Nigel Short möter Lars-Åke Schneider. Foto: Leif Lindén.

Ta8 29. Td2 T×a4 30. Td8† Kh7 31. Ld3† g6 32. Kg2 Tb4 33. Kf2 L×d3 34. T×d3 T×c4 35. Tb1 Tc2† 36. Ke3 b2 37. Td2 T×d2 38. K×d2 g5 39. Kc3 Tb6 40. Kc4 g×f4 41. g×f4 Kg6 0–1.

Taulbut – Sjöberg 1-0

I ett Dambondespel gör Mats i början av mittspelet en förfelad springarmanöver som vederläggs effektivt. Lagom då svarts sista pjäs utvecklas är det dags att ge upp.

Nr 56 DAMBONDESPEL

Taulbut – Sjöberg

1. d4 Sf6 2. Sf3 c5 3. c3 b6 4. Lg5 e6 5. Sbd2 Le7 6. e4 c×d4 7. c×d4 Lb7 8. Ld3 Sc6 9. 0–0 0–0 10. a3 d6 11. De2 h6 12. Lf4 e5 d×e5 Sh5 14. Le3 d×e5 15. Tfd1 Sf4 16. L×f4 e×f4 17. Sb3 Dc8 18. Tac1 Dg4 19. h3 Dh5 20. e5 Sd8 21. Le4 L×e4 22. D×e4 Se6 23. Sbd4 Sg5 24. S×g5 h×g5 25. Sc6 Tae8 26. Td7 Lf6 27. Dd5 f3 28. e×f6 f×g2 29. Se7† Kh8 30. f×g7† 1–0.

Carlsson – Davies 0-1

Mats får i öppningen en klar fördel och bygger upp ett kungsangrepp som tycks föra till vinst. Engelsmannen försvarar sig dock bra och i tidsnöd förbiser Mats en parad och får ett förlorat slutspel som Davies vinner efter avbrott.

Nr 57 KUNGSINDISKT

Carlsson – Davies

1. d4 g6 2. Sf3 Lg7 3. c4 d6 4. Sc3 Sf6 5 e4 Lg4 6. Le3 Sc6 7. Le2 L×f3 8. L×f3 Sd7 9. d5 Sa5 10. Le2 L×c3† 11. b×c3 e5 12. d×e6 ep f×e6 13. 0–0 b6 14. f4 De7 15. Tb1 0–0 16. f5 Se5 17. Lh6 Tf7 18. De1 Sb7 19. Dg3 Sc5 20. Tf4 Kh8 21. Tbf1 Tg8 22. Lg5 De8 23. f×e6 T×f4 24. T×f4 S×e6 25. Lf6† Sg7 26. Th4 Sd7 27. Ld4 c5 28. Dh3 Sf8 29. Lf6 Df7 30. Tf4 Sd7 31. Lg5 De8 32. Th4 Sf8 33. Dg3 Sfe6 34. Lf6 Df7 35. e5 d×e5 36. D×e5 Tf8 37. L×g7† S×g7 38. Lf3 Te8 39. Dg5 Df5 40. D×f5 S×f5 41. Tf4 Te3 42. g4 Sd6 43. Tf6 S×c4 44. Ld5 Se5 45. g5 Kg7 46. Kg2 Td3 47. c4 Td4 48. h3 b5 49. Te6 S×c4 50. Te7† Kf8 51. Tf7† Ke8 52. L×c4 b×c4 53. Tc7 Td5 54. T×a7 c3 55. Ta3 Td3 56. Ta5 c4 57. Te5† Kd7 58. Te4 Td6 59. T×c4 Tc6 60. Td4† Ke6 61. Td1 c2 62. Tc1 Ke5 63. Kf3 Kd4 0–1.

☆

Eftersom läget inför rond 2 var hopplöst kunde vi spela avspänt och bara för spelet. Resultatet blev också några intressanta partier och en välbehövlig putsning av självkänslan.

Rond 2 Sverige – England 5 1/2-2 1/2

Schüssler – Miles 0-1

Partiet börjar 1. d4 Sc6 men övergår efterhand till en normal damgambitställning. Efter ett svårt förbiseende av Harry i god ställning kan svart framtvinga en fördelaktig avveckling och får ett vunnet slutspel med vinst efter avbrott.

Nr 58 DAMGAMBIT

Schüssler – Miles

1. d4 Sc6 2. Sf3 d5 3. Lf4 Lg4 4. e3 e6 5. c4 Sf6 6. Sc3 a6 7. h3 Lh5 8. Tc1 Ld6 9. c×d5 S×d5 10. L×d6 S×c3 11. b×c3 D×d6 12. Le2 0–0 13. 0–0 Tfd8 14. Sg5 Lg6 15. Lf3 De7 16. Se4 Se5 17. Sd2 S×f3† 18. S×f3 Le4 19. De2 c5 20. Se5 Tac8 21. f3 Ld5 22. c4 Lc6 23. S×c6 T×c6 24. Tfd1 c×d4 25. e×d4 h6 26. Kh1 Tcd6 27. De4 Dd7 28. c5 Td5 29. f4 T×d4 30. T×d4 D×d4 31. D×b7 D×f4 32. Db1 Df5 33. Db2 Dg5 34. Dc3 Td2 35. Tg1 T×a2 36. c6 Dd2 37. Df3 Tc2 38. Tf1 f5 39. Td1 Dc3 40. Td8† Kh7 41. D×c3 T×c3 42. Td6 e5 43. Te6 e4 44. Kh2 Tc4 45. Kg3 g5 46. Te7† Kg6 47. Te6† Kg7 48. Td6 h5 49. Kf2 h4 50. Td7† Kf6 51. c7 Ke5 52. Ke3 a5 53. Te7† Kf6 54. Td7 a4 55. Td4 Tc3† 0–1

Speelman – Wedberg 1/2–1/2

Från Engelskt övergår spelet till Maroczysicilianskt i förhand. I mittspelet offrar Tom en bonde för löparparet men jämnvikten rubbas aldrig och i ömsesidig tidsnöd tas remi.

Nr 59 ENGELSKT

Speelman – Wedberg

1. Sf3 c5 2. c4 Sc6 3. Sc3 e5 4. e3 Sf6 5. Le2 d5 6. c×d5 S×d5 7. 0–0 Sc7 8. b3 Le7 9. Lb2 0–0 10. Tc1 Lf5 11. d3 Se6 12. a3 Lg6 13. Dc2 Tc8 14. Dd1 Te8 15. Tfd1 Lf8 16. Se4 f6 17. Lc3 a5 18. Db2 Lf7 19. Le1 Db6 20. S3d2 Ted8 21. Sc4 Da7 22. Sc3 Sc7 23. Lf3 Da6 24. L×c6 D×c6 25. S×a5 Da6 26. b4 b6 27. Sc4 c×b4 28. a×b4 b5 29. Sa5 Se6 30. Se4 1/2–1/2

Ornstein – Mestel 1-0

Mot Kungsindiskt i förhand väljer svart en systemuppställning. Axel spelar mycket aggressivt och offrar redan i öppningen pjäs. Svart undviker i ett läge dragupprepning och återger pjäsen men Axel behåller initiativet och vinner efter fina vändningar pjäs och parti.

Nr 60 ENGELSKT

Ornstein – Mestel

1. c4 Sf6 2. g3 e6 3. Lg2 c5 4. Sf3 a6 5. Sc3 d6 6. 0–0 Le7 7. d4 Sbd7 8. e4

8. d5 kunde besvaras med 8. – e×d6 9. c×d5 b5, men nu kan vit välja mellan d4-d5 och e4-e5, varför svart anser det säkrast att byta på d4 och definitivt länka in spelet i treraderssystemet.

8. – c×d4 9. S×d4 Dc7 10. b3 Tb8 11. Lb2 b6 12. Tc1 Lb7

Mera försiktigt är nog 12. – 0–0 som inte tillåter vits följande springaroffer.

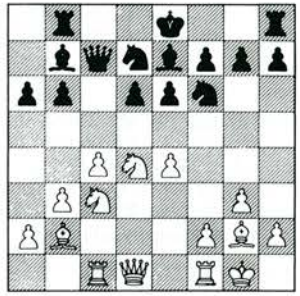

13. Sd5!?

Leder praktiskt taget forcerat fram till den ställning som uppkommer efter svarts 20:e drag. Det är omöjligt att säga om offret är helt korrekt, men det är i varje fall chansrikt.

13. – e×d5 14. c×d5 Dd8 15. Sc6 L×c6 16. d×c6 Sc5 17. b4 Se6 18. e5! d×e5 19. c7 S×c7 20. L×e5 Se6

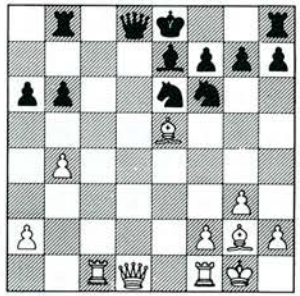

Vi är framme vid ett helt avgörande skede i partiet. Lyckas vit inte tillföra angreppet något nytt kommer han att förlora. Svart hotar att rockera varefter alla hans problem skulle vara ur världen och 21. L×b8 D×b8 22. Lc6† Kf8 är otillräckligt, svart spelar h7-h5, g7-g6 samt Kf8-g7 och får sitt torn i spel.

21. De2! Tc8

Ser tvunget ut. 21. – 0–0 gick ju inte pga 22. Tfd1 De8 (22. – Sd7 23. L×b8) 23. Lc6.

22. Tcd1 Sd7 23. Td5

Vit vinner tillbaka pjäsen. Det gäller nu för svart att avsluta utvecklingen och få pjäserna i spel. Dåligt är 23. – Sc7 24. Td3 eftersom springaren senare skulle stå i slag på c7.

23. – 0–0 24. Tfd1 De8 25. T×d7 L×b4 26. Db2

Vit står aktivt och har kompensation för bonden men kanske inte mer.

26. – a5 27. Lh3 Sg5 28. Lg2 f6?

Antingen spelade Mestel på vinst eller också tyckte han att 28. – Se6 var för passivt. Frågan är dock om vit då hade haft mer än dragupprepning.

29. Lc7 Lc5 30. h4!

För att inte besväras av schacken på h3 när löparen lämnar g2.

30. – Se4

I tidsnöd felbedömer Mestel troligen den följande slagväxlingen. Det spelar nu inte så stor roll, även efter 30. – Se6 31. L×b6 Tb8 32. Tb7 har vit stor fördel.

31. L×b6! S×f2

31. – Tb8 kan t.ex. besvaras med 32. Dc2.

32. L×c5 S×d1 33. Db7! Dh5 34. L×f8 T×f8 35. Db3† 1–0

Jan Runnby

Short – Schneider 0-1

Lars-Åke spelar en skarp variant i ryskt och en ställning med olika rockad och ömsesidiga angreppschanser uppstår. I mittspelet visar sig svarts angrepp efter ett bondeoffer farligast och vit måste ge kvalitet för att undgå matt. Ett för svart lättvunnet slutspel klaras utan avbrott.

Nr 61 RYSKT

Short – Schneider

1. e4 e5 2. Sf3 Sf6 3. d4 S×e4 4. Ld3 d5 5. S×e5 Sd7 6. S×d7 L×d7 7. 0–0 Dh4 8. c4 0–0–0 9. c5 g5 10. Sc3 Lg7 11. Se2 f5 12. f3 Sf6 13. b4 Sh5 14. Le3 g4 15. c6 L×c6 16. L×f5† Ld7 17. f×g4 L×f5 18. g×f5 Tde8 19. Tf3 Thg8 20. Db3 Dg4 21. Taf1 L×d4 22. T1f2 T×e3 23. T×e3 Lb6 24. Kf1 Dg5 25. Tef3 L×f2 26. T×f2 Sf6 27. g3 Se4 28. D×d5 S×f2 29. h4 Dg4 30. K×f2 Tf8 31. Sd4 Td8 32. De6† Kb8 33. Se2 Tf8 34. Sf4 D×f5 35. D×f5 T×f5 36. Kf3 a5 37. g4 Tb5 38. b×a5 T×a5 39. g5 T×a2 40. h5 Kc8 41. h6 (41. g6! kan ge remi) **b5 42. Sh5 Ta6 0–1**

Cramling – Littlewood **1-0**

En skarp variant i Kungsindiskt uppkommer. Då vit hotar att komma först på damflygeln offrar svart torn för att få angrepp. Danne finner trots tidsnöd parader och avbrottet med torn över för vit uppges av engelsmannen.

Nr 62 KUNGSINDISKT

Cramling – Littlewood

1. c4 Sf6 2. Sc3 g6 3. e4 d6 4. d4 Lg7 5. Le2 0–0 6. Sf3 e5

Engelsmän har i regel förkärlek för lite udda varianter, så här hade jag väntat 6. – Lg4.

7. 0–0 Sc6 8. d5 Se7 9. Se1 Se8 (?)

Här kom då avvikelsen från den långa huvudvarianten: 9. – Sd7 10. Sd3 f5 11. Ld2 Sf6 12. f3 f4 13. c5 osv.

10. Le3(!) f5 11. f3 f4 12. Lf2 g5

Nackdelen med svarts nionde drag är, jämfört med huvudvarianten, att springaren på e8 inte garderar framstöten c4 – c5 samt att vits svartfältslöpare har fått en aktivare placering på diagonalen g1–a7.

13. c5(!)

Efter schablondraget 13. Sd3(?) hinner svart precis med att starta ett våldsamt kungsangrepp, 13. – Sf6 14. c5 Sg6 15. a5 h5 16. c×d6 c×d6 17. a5 g4 18. Sb5 g3! 19. L×a7 Sh7 20. h3 Dh4 21. Lb6 L×h3 22. g×h3 D×h3 enligt ett parti Larsen – Torre 1973. I själva verket spelade svart i det partiet 9. – Sd7, varvid partiet fortsatte med 10. f3 f5 11. Le3 f4 12. Lf2 g5 och samma ställning som i vårt parti har uppkommit med den viktiga skillnaden Sd7 istället för Se8, vilket alltså inte gör framstöten c4 – c5 möjlig utan ytterligare förberedelser.

13. – Sg6 14. a4 Sf6 15. a5 h5 16. c×d6 c×d6 17. Sb5

Jämfört med det ovannämnda partiet Larsen – Torre har vit tjänat ett viktig tempo i kapplöpningen om vits infiltration på damflygeln eller svarts mattattack på kungsflygeln. 17. – a6 18. Lb6 De7 19. Sc7 är knappast att tänka på. Så fr.o.m. nu satsar svart allt på ett kort, mattangrepp till varje pris!

17. – g4 18. L×a7 g3 19. Lb6 De7 20. Sc7 Sh7

Om nu 21. S×a8 Dh4 22. h3 L×h3 och svarts dyrköpta angrepp verkar slå igenom (23. g×h3 Sg5).

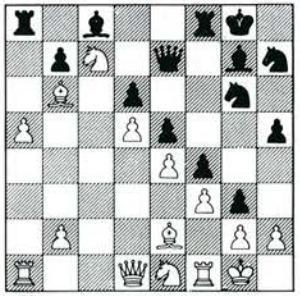

21. Kh1(!)

Med idén 21. – Dh4 22. Lg1. Alternativet var 21. Se6 för att en gång för alla kunna sluta oroa sig för löparoffret på h3. Eftersom nu 21. – Tb8 22. Lc4 och vid behov följt av Se6 fortfarande inte är kul för svart, så beslutar sig Littlewood för att sluta bekymra sig för tornet på a8 och helt inrikta sig mot kungsflygeln ...

21. – h4 22. S×a8 h3 23. Sc7 Dh4

Vits försvarsresurser är helt tillräckliga men slutet av partiet blir ändå spännande, eftersom jag försatt mig i kraftig tidsnöd och med torn över bara försöker hålla ihop ställningen tills tidskontrollen är avklarad.

24. Lg1 Tf6 25. Dc2 Se7 26. Se6 Th6 27. Lb5 L×e6 28. d×e6 h×g2† 29. D×g2 Df6 30. a6 b×a6 31. T×a6 Sg5 32. T×d6 Sh3 33. Lc5 Sg5

33. – Sf2† 34. T×f2 T×h2†35. D×h2.

34. Lg1 Lf8

34. – Sh3 35. Td2.

35. Td2 Dh8 36. Le8 Kg7 37. Lf7 Kf6 38. Sd3 Sc6 39. b3 Sh3 40. b4 L×b4

Tidsnöden avklarad och tornet i behåll! **1–0**

Jag förseglade visserligen 41. S×b4 men partiet uppgavs utan fortsatt spel.

Anm för TfS av
Dan Cramling

Hartston – Åkessson **1-0**

I Bogoindiskt spelar Ralf aggressivt på kungsflygeln och vit måste offra kvalitet för att mildra angreppet. I tidsnöden gör Ralf flera tveksamma drag och vad som föreföll vara en säker vinst förvandlas till ett förlorat avbrott som uppges utan spel.

Nr 63 BOGOINDISKT

Hartston – Åkesson

1. d4 Sf6 2. Sf3 e6 3. e3 b6 4. c4 Lb7 5. Ld3 Lb4† 6. Sbd2 0–0 7. 0–0 c5 8. a3 L×d2 9. L×d2 Sc6 10. d×c5 b×c5 11. Dc2 Se7 12. e4 Sh5 13. Tad1 a5 14. Tfe1 Dc7 15. Lc3 Sg6 16. Te3 Shf4 17. Lf1 f5 18. e5 Lc6 19. Se1 Dd8 20. Td6 Dh4 21. T×c6 d×c6 22. g3 Sh3† 23. Kh1 Dg4 24. De2 f4 25. Sd3 f3 26. Dc2 Tad8 27. L×a5 Td4 28. Lc3 Td7 29. Le1 Tfd8 30. La5 Ta8 31. Le1 Sh4 32. S×c5 Td4 33. Te4 Df5 34. g×h4 Tf8 35. T×d4 D×c2 36. L×h3 Db1 37. Te4 Td8 38. Kg1 Td1 39. Kf1 Dc1 40. L×e6† Kf8 (41. Te3) **1–0**

Sjöberg – Taulbut **1-0**

I Boboindiskt blir mittspelet lika. Just då svart försöker överta initiativet får vit in en kombination som ger ett fördelaktigt slutspel, vilket efter avbrott och utmärkt spel av Mats körs hem.

Nr 64 BOGOINDISKT

Sjöberg – Taulbut

1. d4 Sf6 2. Sf3 e6 3. c4 Lb4† 4. Ld2 De7 5. g3 Sc6 6. Lg2 L×d2† 7. Sb×d2 d6 8. 0–0 0–0 9. e4 a5 10. e5 d×e5 11. d×e5 Sd7 12. De2 Sc5 13. Se4 Td8 14. Tad1 Ld7 15. Sc3 Le8 16. h4 T×d1 17. T×d1 Td8 18. Sb5 T×d1† 19. D×d1 Sb4 20. Sfd4 Dd8 21. a3 L×b5 22. c×b5 Sc2 23. D×c2 D×d4 24. L×b7 D×e5 25. Lc6 Dd4 26. b4 a×b4 27. a×b4 D×b4 28. Dd1 g6 29. Dd8† Kg7 30. D×c7 Sd3 31. Da7 Db1† 32. Kg2 Db4 33. De3 Sc5 34. De5† Kg8 35. h5 g×h5 36. D×h5 Sa4 37. Dg5† Kf8 38. Dd8† Kg7 39. Dg5† Kf8 40. De5 Dc5 41. Dh8† Ke7 42. D×h7 Sc3 43. Dh4† Kf8 44. Dh8† Ke7 45. De8† Kf6 46. Dd8† Kg7 47. Dd3 Sa4 48. Kf3 Dh5† 49. Kg2 Dc5 50. Lf3 Sb6 51. Le2 De5 52. Df3 Sd5 53. Dh5 Dd6 54. Dg4† Kf8 55. Dc4 Sb6 56. Da2 Dc5 57. Da7 Dd5† 58. Kg1 Dc5 59. Lh5 D×h5 60. D×b6 Dd1† 61. Kg2 Db5† 62. f3 Dd2† 63. Df2 Db4 64. b6 Ke7 65. g4 f6 66. De3 Kf7 67. Kg3 Dd6† 68. Kh3 Db4 69. Kh4 Db2 70. Dg1 Db4 71. Df2 Kg7 72. f4 Kf7 73. De3 Db2 74. Kg3 Db4 75. Kh3 Db5 76. g5 e5 77. f×e5 f×e5 78. Df3† **1–0**

Hebden – C Bergström **0-1**

I en sluten sicilianare med Lb5 och d3 lyckas båda parter undvika att företa sig något fram till tidsnöden. Då blir det i stället desto livligare och tursamt nog för oss överskrider Hebden i 40:e draget tiden i en lätt vunnen ställning.

Nr 65 SICILIANSKT

Hebden – C. Bergström

1. e4 c5 2. f4 Sc6 3. Sf3 g6 4. Lb5 Lg7 5. L×c6 b×c6 6. d3 Sf6 7. Sc3 0–0 8. 0–0 d6 9. De1 Sd7 10. Kh1 Tb8 11. Tb1 e5 12. f5 Sb6 13. Sd2 Lf6 14. Sd1 Sd7 15. Se3 Lg7 16. Sf3 Sf6 17. Ld2 Te8 18. La5 Dd7 19. Dh4 d5 20. b3 La6 21. Tfd1 De7 22. c4 d4 23. Sg4 S×g4 24. D×g4 Lc8 25. Dh3 g×f5 26. e×f5 e4 27. d×e4 Df6 28. Dg3 Ld7 29. Ld2 h6 30. Lf4 Tbd8 31. Sd2 Lc8 32. Ted1 Kh7 33. Df2 d3 34. D×c5 Dc3 35. Df2 Ld4 36. Dh4 Lg7 37. f6 Lf8 38. e5 Lf5 39. Sf3 d2 40. Ted1 (Tid) **0–1**

☆

Därmed är alltså Sverige ute ur EM för lands-



Paul Littlewood och Dan Cramling kommenterar var sitt vinstparti i detta nummer av TfS. Foto Leif Lindén.

lag för denna gång men var säker på att vi kommer igen. Vi har många bra spelare som blir alltmer yrkesmän, och får vi bara vara ordinarie och möjligen ha lite mer flyt kan det snart gå hur bra som helst!

*

Nr 66 SICILIANSKT

Bengt Svensson – Daniel King
(Extraparti)

1. e4 c5 2. Sf3 Sc6 3. d4 c×d4 4. S×d4 Sf6 5. Sc3 e5 6. Sdb5 d6 7. Lg5 a6 8. Sa3 b5 9. L×f6 g×f6 10. Sd5 f5 11. S×b5 a×b5 12. L×b5 Ld7 13. e×f5 Tb8 14. a4 Sd4 15. L×d7 K×d7 16. a5 Dc8 17. c3 Sb3 18. Ta3 Dc4 19. Se3 Db5 20. a6 Sc5 21. a7 Ta8 22. Dd5 Lh6 23. Sc4 Thd8 24. Ta5 Ld2† 25. K×d2 1–0

*

Dramatisk finalrond i Allsvenskan

I Div. I Södra var inför slutronden SASS klara för finalspel, praktiskt taget även Rockaden, som hade två poäng till godo på Wasa och 5½ fler partipoäng. I Div. I Södra var det dock jämnt värre med två poängs skillnad från ettan Lundby till femman LASK. Den väntade dramatiken uteblev ej heller. Lundby försvarade sin ledning genom vinst över Malmö men Kamraterna, Göteborg, som hade chans till finalplats förlorade överraskande mot Manhem varför den återstående finalplatsen togs av Jönköping efter vinst över likaledes topplacerade Åstorp. LASK förlorade mot Limhamn och därmed var Allsvenskans största sensation ett faktum, det segervana laget från Lund med 9 SM-titlar bakom sig återfinns nästa säsong i Div. II! Nya i Div. I blir Vällingby, Västerås ASK, Helsingborg och Allians, Skänninge.

Slutresultat i Div. I

Norra

Rockaden	6	0	1	37,5	12
Sass	5	1	1	33,5	11
Wasa	5	0	2	31	10
Upsala ASS	3	2	2	30	8
Luleå	3	0	4	26,5	6
Solna	2	1	4	25,5	5
KH Alliansen	2	0	5	22	4
Södra	0	0	7	18	0

Södra

Lundby	4	2	1	33,5	10
Jönköping	4	2	1	33	10
Kamraterna, Gbg	3	2	2	30,5	8
Manhem	3	1	3	28	7
Åstorp	2	3	2	27	7
Limhamn	2	2	3	29	6
Lask	3	0	4	24	6
Malmö AS	1	0	6	19	2

SM-finalen spelas på Hotell Stinsen i Hallsberg 16-18/4.

Förbundsnytt

Från Centralstyrelsens sammanträden den 24/1 i Stockholm och 13-14/3 i Stockholm noteras bl.a.

att föreslå kongressen avslå motion från K-H Alliansen -72 ang. avskaffande av särskilda flickklasser i individuella skol-SM,

att föreslå kongressen avslå motion från Södra Smålands SF ang höjning av junioråldersgränsen från 18 till 20 år,

att anslå medel för Borislava Borisovas och Christina Nybergs deltagande i damzonturnering i Bad Kissingen, BRD,

att bevilja Eksjö SK ytterligare 10.000 kr (utöver tidigare 15.000:–) för den internationella turneringen 1981,

att köpa SSKK:s partisamling Korr-SM 1976-79 för 4.800:— (100 exemplar)

att höja anmälningsavgifterna för Allsvenskan 1982/83: div. I: 900:—, div. II: 800:—, div. III: 575:— och div. IV: 400:—.

*

att föreslå kongressen ändra protokollsdistributionen. I propositionen ges intresserade föreningar möjlighet att årsvis rekvirera protokoll. CTs-sammanträden skall sammanfattas i Förbundsnytt och/eller TfS,

att anställa kanslist Anna Greta Ohlson – mera känd som "ago" – och ge Thomas Eriksson beredskapsplats på kansliet, som därmed uppgår till 4 personer

att föreslå kongressen fullständig stadgerevision. Huvudinnebörden är minskad detaljreglering, upphävande av "aktieröstsprincipen", inordnande av ungdomskommittén i övriga utskottsväsendet samt en revolutionerande förenkling av medlemsregistreringarna. Hela stadgeförslaget skickades från kansliet den 30 mars.

att föreslå kongressen avslå motion från Arboga SK ang utseende av hela ungdomskommittén på kongressen,

att försöka få en riktig och snabb tävlingsresultatsrapportering till FIDE och ELO,

att anslå 13 500:— för att ta fram ratingmärken, t.ex. Springare i Guld, Silver och Brons svarande mot t.ex. ratingnivåerna 1800, 1600 resp 1400,

att bordlägga anslagsansökan på 20.000:— från SSKK samt

att uppdra åt AU inleda förhandlingar med elitspelarna ang spelarersättning. Parterna tycks överens att spelarkraven är överbud, dvs. förhandlingsbara.

Bland rapporter noterar vi

att Statens Kulturråd aviserar nedskärning med 90.000:— på tre år.

Rainer Mathiesen

TV-tävling för unga lirare

Segrare i finalen: **Fredrik Lundblom, Göteborg.**

Det blev succé för ungdomskommitténs initiativ att följa upp TV:s nybörjarkurs i schack med en särskild "TV-tävling". Landet visade sig krylla av unga lirare som i Hasse Alfredssons och Robert Danielssons fotspår ville testa sina nya färdigheter i en riktig tävling. Inbjudan gick till alla barn födda 1971 och senare och bortåt 4.000 ställde upp i kvaltävlingar anordnade av omkring 90 klubbar runt om i Sverige.

Alla deltagare fick ett specialritat diplom med det roliga schacktornet på hjul som inte kan svänga utan bara gå rakt fram... De största tävlingarna arrangerades inte oväntat i Västmanland, där satsningarna på Schackfyran och andra tävlingar för de yngsta bär rik frukt. Men man var i farten i stor skala också i Malmö, Stockholm med förorter och på många andra platser i landet.

De bästa och det blev 169 stycken gick till final i Stockholm den 20 mars. Schackhuset har varit med om mycket men så fullt har det väl nästan aldrig varit tidigare. Det var inte bara finalisterna som infann sig utan också deras mammor, pappor, tränare och andra supporters. Alla fann sig dock väl tillrätta i det trivsamma gamla huset och det blev en både gemytlig och spännande final.

Man spelade 15 + 15 minuter, först fem ronder i tio kvalgrupper och därefter fem ronder i åtta finalgrupper. Ungdomskommitténs ledamöter, förstärkta av Hasse Svedbark och andra flinka stockholmare, jobbade febrilt med monradslottningen och tidsprogrammet höll.

Inför sista och tionde ronden koncentrerades naturligtvis intresset på A-finalen. Vem skulle vinna den stora tävlingen? Jesper Hall, Norrköping, ledde ensam på 8½, följd av Fredrik Lundblom, Göteborg, 8, Stefan Pedro, Indal, och Fredrik Säfvenblad, Norrköping, båda 7½. Stefan mot Jesper och Fredrik L. mot Fredrik S. Jesper är mer intresserad av de båda Fredrikarnas parti än sitt eget – och det straffar sig. Fredrik L. ser ett slag ut att ligga under men fortsätter tappert och vinner – på tid! Stefan får också övertag mot sin okoncentrerade motståndare och vinner! Därmed är Fredrik Lundblom, Göteborg, TV-tävlingens segerherre. Man han får inte reda på det förrän ett bra tag senare. Innan Stefans seger är ett faktum kastar han sig med sina "sekundanter" Mats Eriksson och Björn Andersson i en taxi för att hinna med tåget till Göteborg.

Men det var en glad och lycklig 11-åring, som fick sitt förstapris – en TV förstås! – några dagar senare. Fina priser gick överlag till alla i A-finalen, till segrarna i övriga grupper och till de bästa i varje årskull.

Resultat: 1. Fredrik Lundblom, Göteborg, 9 poäng (även bäste 71:a), 2. Stefan Pedro, Indal, 8½, 3. Jesper Hall, Norrköping, 8½, 4. Jimmi Robén, Köping, 8, 5. Thomas Tallinger, Åstorp, 8 (bäste 72:a), 6. André Nilsson, Västerås, 7½, 7. Fredrik Säfvenblad, Norrköping, 7½, 8. Stefan Solbrand, Stockholm, 7½, 9. Ossian Hellers, Limhamn, 7, 10. Fredrik Hoël, Stockholm, 7, 11. Daniel Johnsson, Bålsta, 7, 12. Göran Eklund, Skärholmen, 6½, 13. Hans Börjesson, Herrestad, 6, 14. Roger Steen, Strängnäs, 6, 15. Oliver Hesselborn, Stockholm, 6, 16. Henrik Lindkvist, Karlskoga, 6, (bäste 73:a), 17. Olle Wademark, Hultsfred, 5½, 18. Martin Jonsson, Vällingby, 5½, 19. Jörgen Gustafsson, Dyltabruk, 5, 20. Mikael Blomgren, Solna, 5.

Övriga grupper i finalen vanns av: Teodor Hellborg, Stockholm, Jacob Henriksson, Stockholm, Johan Högberg, Stockholm, Mattias Östberg, Gnarp, Alexander Kronlund, Skärholmen, Marc Stenberg, Skärholmen, och på delad plats Catrin Forsberg, Västerås, samt Ludvig Nauckhoff, Stockholm.

Bäste 74:a: Alexander Östblom, Nynäshamn. **Bäste 75:a:** Andreas Packalén, Borlänge.

Lars Bäckström

Välkomna till SM 1982 i Gävle

Schackvänner!

Sveriges Schackförbund har under de senaste åren kunnat glädja sig åt att ha många hugade SM-arrangörer, vilket i sin tur berett möjligheter att förlägga tävlingarna på ett ur geografisk synpunkt rättvist sätt. Jag tänker då i första hand på de stora SM-tävlingarna, d v s kongresstävlingarna, där vi efter att ha besökt Luleå 1980 begav oss till Ystad 1981 och nu planerar för vistelsen i Gävle.

1982 års kongress och SM-tävlingar går således i Gävle, vilket de flesta vid det här laget torde känna till. Våra schackentusiaster i Gävle med Magne Malmberg i spetsen har under åtskilliga månader förberett en massinvasion av schackspelare och av medföljande familjemedlemmar till en av norrlandskustens absoluta pärlor – Gävle med omnejd. Här finns allt och detta – mina vänner – är ytterst betydelsefullt eftersom inte alla tillbringar all sin tid i schacklokalerna.

Jag brukar i dessa mina välkomstrader framhålla vissa fakta om den aktuella SM-orten. I fallet Gävle är det svårt att begränsa sig men jag vill dock särskilt betona, att Gävle med omnejd har

- ett ur alla synpunkter centralt läge, icke minst ur kommunikationssynpunkt,
- Gamla Gefle, en från 1600-1700-talen bevarad stadskärna, söder om Gavleån,
- Gävle Slott, den nordligaste Vasaborgen, från Johan IIIs tid (1500-talet),
- Boulognerskogen, som jämte Stadsträdgården är en av landets största stadsparker,



- det icke obekanta Gevaliarosteriet, som är värt ett besök,
- båttrafik i skärgården med kommunens sommarbåt Mysingen från S Skeppsbron,
- den kända Furuviksparken samt Hemlingby friluftsområde, vilket omfattar högklassiga motionsanläggningar samt
- ett flertal havsbad med campingplatser.

Gävle har med andra ord de flesta av storstadens fördelar, men få av dess nackdelar.

Med dessa ord vill jag hälsa Er alla VARMT VÄLKOMNA till 1982 års kongress med SM-tävlingar i Gävle som jag personligen tror kommer att locka till rekorddeltagande.

Christer Wänéus
förbundsordförande

☆

Kort resultatbörs

Schackfyran, Västmanland (final, 171 pojkar, 135 flickor (!): 1. Karlaskolan 4 a, Kungsör, 2. Kyrkskolan 4 a, Dingtuna 3. Hamreskolan 4 a, Västerås.

Lugano: Kortjnoj 8, Nunn 7, Spasskij 6 ½ (50,5), Rasidović 6 ½ (50), Kostić 6 ½ (50), Bischoff 6 ½ (49,5) **Roland Ekström** ½ (49,5) etc. Ekströms poäng räckte till en inteckning vilket innebär att han nu kan sätta titeln internationell mästare på sitt visitkort! Lasse Karlsson slutade på 39:e plats med 5 ½ poäng.

Rom (Banco di Roma): Kortjnoj 7, Pinter 7, Mariotti 5 ½, Benkö 4 ½, Marović 4 ½, Tatai 4, Robatsch 3 ½, Zichichi 3 ½, Soos 3. Unzicker 2 ½.

Bokauktion – Blixtturnering

SS Manhem har bokauktion lördagen den 24 april ca kl 14.00 på Schackspelets Hus, Haga Kyrkogata 3, Göteborg.

I samband med bokauktionen arrangeras en blixtturnering samma dag med start kl 09.30. Tidshandikapp: 5-5, 5-4, 5-3. Klasstillhörighet enligt SSF. Anmälan i spellokalen senast 09.15, startavgift Kr 40:– för seniorer och Kr 15:– för juniorer.

Välkomna till "Manhems Dag"!

Säljes

24 kompl. årgångar av TfS 1958 – 1981 plus div. böcker, pris 360:–.
Paul Karlsson, Vibyholmsvägen 2, 125 42 Älvsjö, tel: 08/47 45 13.

Inbjudan

till Sveriges Schackförbunds kongress och turneringar i Gävle 4–18 juli 1982

Enligt centralstyrelsens beslut skall Sveriges Schackförbunds kongress och SM-tävlingar 1982 arrangeras i Gävle. Gästriklands Schackförbund och Gävle Schackallians har åtagit sig att anordna SM-tävlingarna.

Centralstyrelsen kallar härmed distriktsförbunden till ordinarie kongress i Gävle lördagen den 10 juli 1982.

Samtidigt inbjuder centralstyrelsen och arrangörerna i Gästrikland till årets SM-tävlingar under tiden 4–18 juli enligt följande program och bestämmelser.

Tidsprogram och ronder för de olika klasserna:

Dag	SM-gruppen		Mästarklass		Juniorklass		Övriga klasser	
Sö 4/7	13–18	1			9–14	1		
	19–H				16–21	2		
Må 5/7	13–18	2			9–14	H		
	19–H				16–21	3		
Ti 6/7	13–18	3	9–14	1	9–14	4		
	19–H		16–21	2	16–21	H		
On 7/7	13–18	4	9–14	H	9–14	5		
	19–H		16–21	3	16–21	6		
To 8/7	13–18	5	9–14	4	9–14	H		
	19–H		16–21	H	16–21	7		
Fr 9–7	13–18	6	9–14	5	9–14	8		
	19–H		16–21	H	16–21	H		
Lö 10/7			Kongressförhandlingar					
Sö 11/7	13–18	7	9–14	6	9–14	1 (f)	9–14	1
	19–H		16–21	7	16–21	H	16–21	2
Må 12/7	13–18	8	9–14	H	9–14	2	9–14	H
	19–H		16–21	8	16–21	H	16–21	3
Ti 13/7	13–18	9	9–14	H	9–14	3	9–14	4
	19–H		16–21	9	16–21	H	16–21	H
On 14/7	13–18	10	9–14	H	9–14	4	9–14	5
	19–H		16–21	10	16–21	H	16–21	6
To 15/7	13–18	11	9–14	11	9–14	5	9–14	H
	19–H		16–21	H	16–21	H	16–21	7
Fr 16/7	13–18	12	9–14	12	9–14	6	9–14	8
	19–H		16–21	H	16–21	H	16–21	H
Lö 17/7	9–	13	9–	13	9–	7	9–	9
			Partierna färdigspelas. Prisutdelning					
Sö 18/7	10–		Blixtturnering och avslutning					

Efter förslag från arrangörerna och beslut av CS skall Sverigemästargruppen bestå av 24 spelare, vilka spelar 13 ronder Monrad. Tidsprogram för övriga i mästarklassen (6 grupper) kan komma att ändras beroende på antal deltagare. I övrigt förbehåller sig arrangörerna rätt till ändringar i spelprogrammet.

Lokaler:

Kongressförhandlingar hålles i stadshusets festsal, Norra Rådmansgatan 6 II, med början kl. 10.00. Spellokaler i Folkets park, Folkparksvägen 1.

Sekretariat:

Förfrågningar före SM kan fram till den 2/7 göras till Magne Malmberg, Stubbrättsvägen 10 E, 802 29 Gävle, tel. 026/18 40 62, (dock ej 24–27/6) eller till Erik Molin, Ljungvägen 19, 811 60 Sandviken, tel. 026/25 62 42. Sekreteriatet i Folkparken, tel. 026/10 80 04 är öppet för telefonsamtal och personliga besök från kl. 9 lördag 3/7. Under tävlingsdagarna är sekretariatet öppet 8–21.

Tävlingsorganisation:
Överledare: Magne Malmberg. Övriga i organisationskommittén: Erik Molin, Göran Persson (presschef), Hasse Mineur, Thore Eriksson, Gösta Viklund.
Ledare för SM-gruppen: Arne Nyberg.
Ledare för juniorer: Lars Bäckström.
Sveriges Schackförbunds representant: Tore Johansson.

Anmälan:

Tävlingsanmälan sker till egna föreningen, som senast den 10 maj skall skicka anmälningar till distriktsförbundet. Förbunden skall senast 20 maj sända anmälningar till Gästriklands Schackförbund c/o Magne Malmberg, Stubbrättsvägen 10 E, 802 29 Gävle. Startavgifterna insättes samtidigt på postgiro "SM-schack 1982, 34 91 22-1."

Vid anmälan är gällande ratingtal från 1 maj obligatorisk uppgift. Anmälan godkännes endast om den går genom respektive distriktsförbund. Anmäld spelare som av någon anledning ej kan komma till start, måste meddela detta senast 20 juni. Vid senare återbud återbetalas ej startavgiften.

Efteranmälda får erlägga en extra avgift på 50 kr och kan endast garanteras plats vid eventuella vakanser.

Personlig inställelse på sekretariatet i Folkparken måste ske senast kl. 21 dagen före respektive klassers start. Undantag från denna regel kan ej förekomma.

Logibestämmelser, måltider

Särskild information och blankett för beställning av rum skall distribueras. Insänd logibeställning snarast, dock senast 10 maj till "Schack-SM-logi 82" c/o Reso kongress, 105 24 Stockholm tel. 08/22 60 20. Vid försent inkommen beställning kan inkvartering ej garanteras. Samtidigt med insändande av logibeställningsblankett skall därpå angiven avgift insättas på postgironummer "159001-3 Reso kongress", Stockholm med angivande på talongen "Schack-SM logi 82. -551" plus namn, adress. Restaurang- och barservering finns i Folkparken.

VIKTIGT!
SM-inkvartering för juniorerna

SM-arrangörerna erbjuder en billig inkvartering i Nya tennishallen, främst för juniorer men även för andra. Pris en vecka 100 kr, två veckor 200 kr. Nödvändig utrustning SOVSÄCK eller annan medhavd sängutrustning. I Tennishallen, som ligger på gångavstånd från Folkparken, finns utrymme i cafeteria för egen medförd kost samt läskautomat, dusch, bastu etc.

Tennishallen har kapacitet att ta emot 400 gäster. Vid ankomst till Gävle skall inbokning först ske i Folkparken.

VIKTIGT: De som önskar utnyttja denna form av logi ska ta kontakt **skriftligt** med arrangörerna: **Gästriklands Schackförbund, c/o Magne Malmberg, Stubbrättsvägen 10 E, 802 29 Gävle.**

Skicka in din anmälan snarast! Logi betalar du vid ankomsten.

Rökförbud

Rökning är ej tillåten i spellokalerna. Men arrangörerna lovar att anordna "rökrutor".

Startavgifter, priser, titlar
SM-gruppen:

Startavgift 165 kr. 24 av de högst rankade äger delta! CS ansvarar tillsammans med arrangörerna för uttagning av dessa spelare. De anmälda som har internationella titlar befrias från startavgift och erhåller gratis logi under vistelsen i Gävle.

Segraren erövrar titeln Sverigemästare och erhåller en inteckning i Collijns vandringspris samt en miniatyr av detsamma. Penningpriser: 1. 5 000 kr 2. 3.500 kr. 3. 2 500 kr. 4. 1 500 kr 5-8 1 000 kr. Förutom penningpriser utdelas hederspriser.

Särspel: Om två eller flera spelare delar förstaplatsen i SM-gruppen, sker särspel omedelbart efter tävlingens slut eller eljest å tid och plats som SSF:s centralstyrelse beslutar.

Mästarklassen:

Startavgift 165 kr. Grupper med högst 14 deltagare i varje grupp. Gruppsegrare erhåller rätt att delta i SM-gruppen 1983 och erhåller Collinjplaketten i guld. Spelare som ej ernår 45 vinstprocent eller 50 procent minus en halv poäng nedflyttas till klass I. Följande penningpriser utdelas i varje grupp: 700:–, 500:–, 350:–, 250:–.

Klass I:

Startavgift 140 kr. Tio deltagare i varje grupp som spelar enligt Bergers system. Gruppsegrare erövrar titeln Mästare och erhåller Collijnplaketten i silver. Spelare, som utan att vinna en grupp erhåller 80 procent av möjliga poäng, erhåller också titeln Mästare.

Spelare som ej erhåller 45 procent eller 50 procent minus en halv poäng nedflyttas till klass II. Penningpriser i varje grupp: 300 kr, 250 kr, 200 kr.

Klass II:

Startavgift 125:–. Tio deltagare i varje grupp som spelas enligt Bergers system. Gruppsegrare erövrar titeln Förstaklasspelare och erhåller Collijnplaketten i brons. Spelare, som utan att vinna en grupp erövrar 80 procent av möjliga poäng, erhåller också titeln Förstaklasspelare. Spelare som ej uppnår 45 vinstprocent eller 50 procent minus en halv poäng nedflyttas till klass III. Penningpriser utdelas ej. Särskilda minnespriser tillfaller de tre bästa i varje grupp.

Klass III:

Startavgift 125 kr. Tio deltagare i varje grupp som spelar enligt Bergers system. Gruppsegraren erövrar titeln Andraklassspelare och erhåller särskild plakett. Spelare, som utan att vinna en grupp erövrar 80 procent av möjliga poäng erhåller också titeln Andraklasspelare. Penningpriser utdelas ej. Minnespriser tillfaller de tre bästa i varje grupp.

Juniorklassen:

Öppen för flickor och pojkar. Startavgift 90 kr. Berättigade att delta är spelare som under 1982 fyller högst 18 år. Klassen indelas i en förturnering med åtta Monradgrupper och en finalturnering enligt Bergers system för de åtta gruppsegrarna. Anmälan till juniorklassen kan kombineras med anmälan till seniorklass. Startavgiften till seniorklass återbetalas om en junior spelar juniorfinal.

Gruppsegrarna i förturneringen erövrar titeln Förstaklasspelare (eller avancerar från klass I till M) och erhåller Rogard-plaketten i silver. Spelare som utan att vinna en grupp erövrar 80 procent av möjliga poäng erhåller också titeln Förstaklasspelare. Deltagarna i Juniorfinalen får 200 kr som bidrag till uppehället under finalveckan.

Segraren i Juniorfinalen erövrar titeln Svensk Juniormästare och titeln Mästare samt Rogardplaketten i guld.

Minnespriser utdelas i såväl förgrupper som finalgruppen. Vid delad förstaplats i Juniorfinalen sker särspel. Tävlingsledningen avgör hur detta särspel skall ske.

Veteranklass:

Startavgift 125 kr. Berättigad att delta är spelare som under 1982 fyller minst 65 år. Deltagarna uppdelas i en 10-manna elitgrupp som spelar enligt Bergers system och en allmän grupp som spelar enligt Monrads system. De fem senaste årens Veteranmästare (Oldboysmästare) är kvalificerade för elitgruppen vars övriga platser besätts på basis av spelarnas rating. Segraren i elitgruppen erövrar titeln Svensk Veteranmästare. Särskilda minnespriser utdelas i båda grupperna.

Damklassen:

Startavgift 90 kr. Berättigade att delta är kvinnliga spelare oberoende av klasstillhörighet i övrigt. Tävlingen spelas enligt Bergers system eller Monrads om deltagarantalet överstiger 10. Vid delad förstaplats sker särspel. Segraren i klassen blir Sverigemästarinna. Särskilda minnesplaketter utdelas.

Lottning:

Centralstyrelsen ansvarar för och genomför lottning av de 24 spelare som är berättigade att delta i Sverigemästargruppen. Riksinstruktör Lars Bäckström ansvarar för lottning av de åtta förgrupperna i juniorklassen. Övrig lottning utförs av arrangörerna i Gävle. Preliminär lottning ska vara utsänd senast 10 juni.

Kongressmästerskap för föreningar:

Bästa förening erhåller en inteckning i vandringspris gällande kongressmästerskap för föreningar. Resultatet räknas så att förstapris i en grupp ger 3 poäng, andra 2 och tredje 1 poäng.

VÄLKOMMEN!

Gästriklands Schackförbund
Gävle Schackallians
Sveriges Schackförbund

INBJUDAN

till sommarens träningsläger

Schackintresserade flickor och pojkar i åldern 14-18 år inbjudes till sommarens träningsläger, arrangerat av ungdomskommittén under tiden 27/6–3/7 på Stagården i Bollnäs.

Plats beräknas för sammanlagt 32 juniorer, varav en från vart och ett av de nordiska grannländerna. Deltagarna bör ha en viss vana vid tävlingsschack och framför allt vara intresserade av att bygga ut sina teoretiska kunskaper – och bättra på sin kondition!

Stagården ligger naturskönt i hälsingeskogarna med badplats, fotbollsplan och andra motionsmöjligheter ett par kilometer från Bollnäs. För schackträningen anlitas några av landets mest kända mästare och instruktörer.

Lägret börjar söndagen den 27 juni på kvällen, då deltagarna hämtas vid järnvägsstationen i Bollnäs, och avslutas lördagen den 3 juli på förmiddagen i tid för SM-deltagare att inställa sig i Gävle.

Anmälningar skall ha inkommit till Sveriges Schackförbund, Bastugatan 41, 117 25 Stockholm, senast den 1 juni. Ange i anmälan adress, telefon, ålder och schackklubb samt berätta något om dina schackresultat med aktuell rating.

Lägeravgiften, kr 600:–, inkluderar helinackordering på Stagården från söndag kväll till lördag förmiddag. Resor skall betalas av deltagarna. Avgiften insättes på SSF:s postgiro nr 65 22-7.

Praktik som tränare! I utbildningssyfte får ett antal "pryo-instruktörer", 19 år eller äldre, deltaga på lägret i Bollnäs. De måste också kunna ställa upp på en förberedande kurs den 8-9 maj. Intresserade bör snarast och senast den 3 maj skriva eller kontakta kansliet i Stockholm.

Sveriges Schackförbund
Ungdomskommittén

☆

Schackmagasinet

Februarimagasinet blev alltså ett schackparti (med inströdda nyheter och tävlingsuppgifter) där "världens bästa syskonpar" Pia och Dan Cramling gemensamt skötte de vita pjäserna mot ringande radiolyssnare av mycket varierande spelstyrka. En lätt match för mästarparet, och denna tävlingsform är tyvärr inte att rekommendera. Ett bra eller acceptabelt drag från en lyssnare kan följas av ett dåligt från nästa ringare. Bättre kanske att på förhand välja ut ett lämpligt antal (jämn)goda spelare – för säkerhets skull geografiskt spridda – som kan bjuda på någorlunda bra motstånd.

Nr 67 SKANDINAVISKT

Pia och Dan Cramling – Radiolyssnarna

1. e4 d5 Bra val av svart, eftersom Pia nyligen mötte Erik Lundin i ett TV-parti och fick kämpa för att klara remi i denna Lundins specialöppning. **2. e×d5 D×d5 3. Sc3 Da5 4. d4 c6.** Allt för passivt och inte så spännande. Vit hade hoppats på Lundins drag 4. – Sf6, och hade en förstärkning i beredskap **5. Sf3 Sf6 6. Lc4** Dags för offensiv (förslag av Pia). **6. e6** Synd! SGS och Bertil Pettersson, Eskilstuna, enades alltför snabbt om att 6. – Lg4 var dåligt pga 7. L×f7†. Cramlings hade däremot genast sett vad som hänt på löparschacken på f7: 7. – K×f7 8. Se5† D×e5! 9. d×e5 L×d1 och vit förlorar pjäs. På Lg4 hade vit tänkt spela 7. h3 **7. 0–0 Le7** Medan vit begrundar sin klara terrängfördel, berättar UH om Reykjavik, där Schneider och Wedberg förlorat i sista ronden och hamnat på 4-11 plats och även missat stormästarinteckningar. Så kom **8. Te1** med kontroll av fältet e5 och helgrönt ljus för vit. **8. – 0–0** Nu hann UH emellan med information om de kommande interzonturneringarna: Mexico 28 juli, Las Palmas 1 augusti, Moskva 6 september med vardera 14 spelare. Var Ulf A. och Lasse K. skall spela avgörs inte förrän alla zontävlingarna är klara. **9. Se5 Td8 10. Ld3** Angrepp, "vit har gott om tid" (Dan). Svart funderar och ger tid åt lösningen av förra magasinets tävlingsuppgift: Vit Kc8, Lg1, Bh2. Svart Ka8. Svarts senaste drag Ka7×a8. Vits drag dessförinnan: Sb6-a8† avdragsschack. En ny tävlingsuppgift såg ut så här: Vit Kf1 Th7 Lh8 Bg6 – Svart Kg8 Tf8 Bf7. Vit drar och vinner. Det räcker nog med tre drag för vit. – Så slutet på partiet: **10. – h6 11. Lf4 Sbd7 12. Df3 Tf8 13. Dh3 S×e5 14. d×e5 Se8 15. Te3** Löparoffer på h6 hänger också i luften **15. – f5 16. e×f6 e.p. T×f6 17. Le5 Tf7 18. Dh5 Sf6 19. Dg6 Dd8 20. Se4 Kf8 21. Th3 Ke8 22. Sg5 h×g5 23. L×f6 g×f6 24. Th7** uppg.

EU

Boråsnytt

För andra året har SA Fenix genomfört sin gambitturnering. En liten uppgång i deltagarantalet kunde noteras – femton stycken – men tio till behövs om tävlingen skall gå ihop. Men en spännande turnering blev det med idel växlingar i toppen och en sjusärdeles massa trassliga ställningar i varje rond. Man inledde med tre ronder Staunton och där var Hannu Teikari bäst på bettet med idel segrar. När så klassiskt tvåspringarspel stod på tapeten upprepade Leif Svensson Hannus bravad och kunde i och med detta lägga beslag på segrarens lön – en tusenlapp!

Det statistiska utfallet inom respektive öppning var intressant. Staunton, som väl räknas vara ett tämligen säkert vitt vapen fick normalsiffrorna för vit +10=4–7 medan "nattåget" som i bedömningarna brukar väga i svarts favör blev en fin framgång för vit +10=6–5.

Liksom efter förra gambitturneringen kommer SA Fenix att ge ut en turneringsbulletin som erhålles genom att sätta in 12:– på föreningens pg. 49 48 45-1. (Det finns f.ö. en mycket liten restupplaga på den förra bulletinen Kungsgbt-Albins-Evans)

Avslutningsvis kan nämnas att SA Fenix givetvis arrangerar gambitturneringen även nästa år!

Resultat: 1. Leif Svensson SA Fenix 5 2. Harald Wejmo d:o 4,5 3. Hannu Teikari d:o 4 4. Robert Wiklund AK-77 Gbg 3,5 5. Hans Nyman Oskarshamn 3,5.

Leif Svensson

Lennart Hansson

Timman överlägsen Clarin-segrare

I världsschackförbundets ratinglista per den 1 januari 1982 placerades den holländske stormästaren Jan Timman på andra plats på rankinglistan efter världsmästaren Anatolij Karpov. Timmans debacle i årets Hoogoven-turnering, där han kom näst sist med inte mindre än fem nederlag, var lika oväntad som överraskande. Men Timman hämtade sig raskt från bakslaget och vann mycket övertygande den följande storturneringen i Mar del Plata i Argentina som arrangerades för fjärde gången av Buenos Aires-tidningen Clarin.

Denna tävling har alltid hållits på hög nivå och tidigare präglats av idel nordiska triumfer. Ulf Andersson vann den första turneringen och Bent Larsen de båda följande. Världsmästaren Karpov har däremot inte varit särskilt lyckosam vid sina bägge framträdanden hittills. 1980 fick han nöja sig med delad 4-5 plats efter förluster mot Timman och Fridrik Olafsson. Nu hamnade Karpov på delad 3-5 plats, den här gången efter ett nytt nederlag mot Timman samt den okände argentinske int. mästaren Garcia-Palermo. Enligt obekräftade uppgifter från Moskva hade Karpovs läkare avrått honom från att spela med tanke på den hårda nervpress han utsattes för nyligen under VM-matchen mot Kortjnoj.

Turneringens tidigare skede överskuggades helt av ungerske stormästaren Portischs till synes ohejdade framfart – 5,5 poäng på de sex första ronderna. Då skedde en total scenförändring: luften gick ur Portisch som på de återstående sju ronderna inte förmådde ta mer än 2,5 poäng (fem remier och två förluster). I sjunde ronden förlorade Portisch mot Larsen och Timman gick nu upp i gemensam ledning med ungraren. Efter en osäker start med remi mot Ulf Andersson och förlust mot Bent Larsen vann Timman åtta partier i svit och hade nu turneringen i sin hand. I de tre sista ronderna spelade Timman remi mot argentinaren Braga, förlorade mot Seirawan och remi i slutronden mot Polugajevskij, och vann med en marginal på hela 1,5 poäng.

Världsmästaren Karpov spelade en blygsam roll den här gången. I första ronden var han i förlustfara mot Seirawan men lyckades föra partiet till remi. I fortsättningen gick Karpovs flesta partier till avbrott och när tre ronder återstod hade världsmästaren bara 50 procent. Men på de tre sista ronderna tog Karpov 2,5 poäng och ryckte upp till delad tredje plats i sluttabellen.

Ulf Andersson var turneringens ende obesegrade spelare men en vinst och tolv remier räckte naturligtvis inte till någon topplats. Bent Larsen spelade mycket ojämnt. Han besegrade de tre främsta, Timman, Portisch och Seirawan men förmådde blott ta en och en halv poäng mot bottenmännen som annars brukar vara den danske stormästarens säkraste slaktoffer.

	1	2	3	4	5	6	7	8	9	10	11	12	13	14	P.
1. Timman	X	1	0	1	½	½	0	1	1	½	1	1	1	1	9½
2. Portisch	0	X	1	½	1	½	0	½	½	1	½	1	1	½	8
3. Seirawan	1	0	X	½	1	½	0	½	½	0	½	1	1	1	7½
4. Karpov	0	½	½	X	½	½	1	0	1	1	½	½	1	½	7½
5. Polugajevskij	½	0	0	½	X	½	½	1	½	1	1	½	1	½	7½
6. Andersson	½	½	½	½	½	X	½	1	½	½	½	½	½	½	7
7. Larsen	1	1	1	0	½	½	X	0	1	0	½	0	½	½	6½
8. Garcia-Palermo	0	½	½	1	0	0	1	X	½	½	0	½	1	½	6
9. Najdorf	0	½	½	0	½	½	0	½	X	1	½	½	1	½	6
10. Braga	½	0	1	0	0	½	1	½	0	X	½	1	0	½	5½
11. Panno	0	½	½	½	0	½	½	1	½	½	X	½	0	½	5½
12. Quinteros	0	0	0	½	½	½	1	½	½	0	½	X	0	1	5
13. Franco	0	0	0	0	0	½	½	0	0	1	1	1	X	1	5
14. Giardelli	0	½	0	½	½	½	½	½	½	½	½	0	0	X	4½

Kat. 13. Elo 2552.

Miquel Najdorf (72 år den 15 april!) hänger alltjämt med i de större sammanhangen. Efter sjätte ronden hade han plus ett men tröttnade mot slutet. En beundransvärd insats av denne schackvärldens äldste aktive stormästare.

Nr 68 DAMGAMBIT

Andersson – Palermo

1. Sf3 d5 2. d4 Sf6 3. c4 d×c4 4. Da4† c6 5. D×c4 Lf5 6. e3 e6 7. Ld3 L×d3 8. D×d3 Sbd7 9. 0–0 Le7 10. Sc3 0–0 11. e4 Dc7 12. Lg5 Tae8 13. Tac1 h6 14. Le3 Td8 15. De2 Da5 16. Sd2 Sb6 17. a3 Sa4 18. S×a4 D×d5 19. f3 Se8 20. Dc4 D×c4 21. S×c4 f5 22. Sa5 Td7 23. d5 e×d5 24. e×d5 T×d5 25. S×b7 f4 26. Lc5 Tf7 27. Tfe1 L×c5† 28. S×c5 Sd6 29. Se6 Td2 30. Ted1 T×d1† 31. T×d1 Sc4 32. Td8† Kh7 33. h4 Tb7 34. h5 g5 35. h×g6† K×g6 36. S×f4† Kg5 37. Sh3† Kf6 38. Td4 S×b2 39. Td6† Ke5 40. T×c6 Tb6

I 26:e draget fick jag viss fördel men svarts ställning var solid. Mitt 34:e drag var inexakt, tidsnöd, och partiet avbröts i nedanstående ställning, som efter vad jag nu vet är en remiställning.

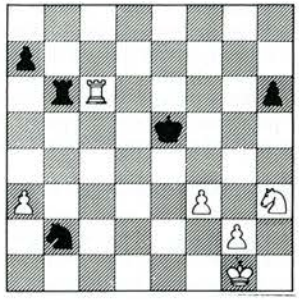

41. Tc7

Tydligt är att 41. T×b6 a×b6 leder till förlust av vits a-bonde som inte kan försvaras efter Sc4.

41. – Ta6 42. Tc2

Jag tyckte inte om fortsättningen 42. Kh2 T×a3 43. Tc6 a5 44. T×h6 Sc4! varefter 45. f4† ej kunde spelas då svart behåller kontrollen av e4. Men med en säker remi i hand beslöt jag fortsätta spelet eftersom försvaret inte är lättskött.

42. – Sd3 43. Te2† Kf5

Detta är bättre än 43. – Kd4? 44. Sf4 följt av Te4† och vit får ett tornslutspel med två bönder mot en på kungsflygeln.

44. Ta2 Ta4

Bättre var 44. – Sc1, till remi leder då 45. Tc2 Sb3 och jämvikten kan inte rubbas. Men slutspelet uppvisar fortfarande fällor, på t.ex. 45. – Sd3 följer 46. Tc3 med goda vinstchanser för vit.

15. Sf2 S×f2

Bättre motstånd bjöd 45. – Se5 med möjligheten att angripa vits a-bonde genom Sc4. Hursomhelst skulle svart inte bytt av springarna då tornslutspelet är fördelaktigt för vit pga bondemajoriteten på kungsflygeln.

46. K×f2 h5 47. Kg3 Kg5 48. Ta1!

Med detta lugna drag försätts svart halvt om halvt i dragtvång och kan inte förhindra att vits kung tränger in på kungsflygeln.

48. – Kf5 49. Kh3 Kg5 50. g3 Kf5 51. f4

Idealställningen har uppnåtts och partiet avgjort, vit vinner.

51. – Kg6 52. Kh4 Ta5 53. a4

Även 53. Tc1 var möjligt, om då 53. – T×a3 så 54. Tc6† och 55. Tc5 med vinst av h-bonden.

53. – Kh6 54. Td1 Kg6 55. Td6† Kg7 56. Te6 1-o

Svart förlorade på tid men något försvar fanns inte

Anm. efter Ulf Andersson
i Players Chess News

Nr 69 DAMBONDESPEL

Palermo – Larsen

1. d4 Sf6 2. Sf3 e6 3. e3 b6 4. Ld3 Lb7 5. Sbd2 c5 6. 0–0 Le7 7. b3 c×d4 8. e×d4 Sc6 9. Te1 0–0 10. Lb2 Tc8 11. a3 Te8 12. Tc1 Lf8 13. c4 Se7 14. b4 Sg6 15. Lf1 Tc7 16. Db3 d6 17. Tcd1 Da8 18. Sg5! h6 19. Sh3 d5?! 20. c5 b×c5 21. d×c5 e5 22. f4! e4 23. Dg3! Tc6 24. Lb5 Lc8 25. L×f6 T×f6 26. L×e8 L×h3 27. L×f7† K×f7 28. D×h3 S×f4 29. Db3 Kg6 30. Sf1 Db7 31. Kh1 Kh7 32. Se3 d4 33. T×d4! L×c5 34. Td8! Se6 35. T8d1 Tg6 36. Dd5 1 –0

Nr 70 SICILIANSKT

Timman – Quinteros

1. e4 c5 2. Sf3 Dc7?! 3. c3! Sf6 4. e5 Sd5 5. d4 c×d4 6. c×d4 d6 7. Ld3 d×e5 8. S×e5 e6 9. 0–0 Sc6 10. S×c6! b×c6 11. Sd2 c5 12. Sf3 Ld6 13. d×c5 D×c5 14. Da4†! Ld7 15. Dg4! g6 16. Lh6 Lf8 17. L×f8 K×f8 18. Tac1 Db6 19. Se5 Le8 20. Sc4 Dd8 21. Le4 Df6 22. L×d5 e×d5 23. Se3 D×b2 24. S×d5 Kg7 25. Tc3! 1–0

Nr 71 SICILIANSKT

Braga – Larsen

1. e4 c5 2. c3!? Sf6 3. e5 Sd5 4. d4 c×d4 5. Lc4! Dc7!? 6. De2 Sb6 7. Ld3 Sc6 8. Sf3 d5 9. e×d6 D×d6 10. S×d4 S×d4 11. c×d4 e6 12. 0–0 Le7 13. Sc3 0–0 14. Td1 Td8 15. Le4! Lf6 16. Dh5! h6 17. Td3! Sd5

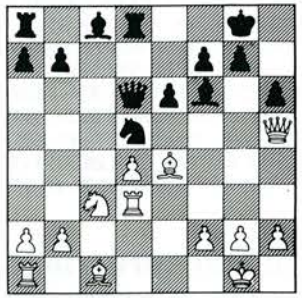

18. L×h6! g×h6 19. D×h6 Lg7 20. Tg3 D×g3 21. Dh7† Kf8 22. h×g3 Sf6 23. Dh4 T×d4 24. Td1 T×d1† 25. S×d1 Ld7 26. L×b7 Td8 27. Db4† Kg8 28. Da5 1–0

Nr 72 SKANDINAVISKT

Karpov – Larsen

1. e4 d5 2. e×d5 D×d5 3. Sc3 Da5 4. Sf3 Sf6 5. d4 Lg4 6. h3 Lh5 7. g4 Lg6 8. Se5 e6 9. Lg2 c6 10. h4 Sbd7 11. Sc4 Da6 12. Lf1 b5 13. h5 L×c2 14. D×c2 b×c4 15. g5 Sd5 16. De4 Tb8 17. Th3 Le7 18. Le2 Tb6 19. Kf1 Sf8 20. Sd1 Da4 21. Ld2 Lb4 22. Lf4 Sd7 23. Lh2 Le7 24. Tc1 D×a2 25. Le5 c3 26. b×c3 S×e5 27. D×e5 0–0 28. h6 f6 29. D×e6† Kh8 30. h×g7† K×g7 31. Ld3 Th8 32. c4 1 –0

Nr 73 SICILIANSKT

Karpov – Timman

1. e4 c5 2. Sf3 e6 3. d4 c×d4 4. S×d4 Sf6 5. Sc3 d6 6. g4 h6 7. Tg1 Le7 8. Le3 Sc6 9. Le2 a6 10. Dd2

Jag har spelat mot Timman flera gånger och jag hade inte gjort några särskilda spelöppningsförberedelser i detta skede. Här står Keresangreppet mot Scheveningen.

10. S×d4

Svart måste byta springare för att möta hotet h4 och g5.

11. D×d4 e5 12. Dd2 Le6 13. Lf3 Sd7 14. Sd5

Efter lång rockad skulle vit stå bättre.

14. – Lg5

En intressant ställning ur strategisk synpunkt. Svart byter löparna på de svarta fälten och vit får uppenbarligen en dålig löpare, men allt beror på om vit kan skapa motchanser på kungsflygeln.

15. 0–0–0 Tc8 16. Kb1 L×d5 17. e×d5 Sc5 18. Th1 Df6 19. Lg2 L×e3 20. f×e3 Dh4 21. Lf3 0–0

En kritisk fas i partiet. Vit skulle troligen stå mycket bättre efter 22. e4.

22. De1? Dd8 23. e4 Db6 24. De3 Db5

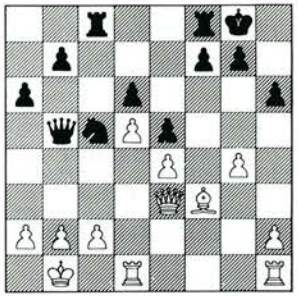

25. h4?

Det var ett misstag att inte öka trycket mot svarts kungsställning. Nödvändigt var Thg1 med idén att spela g5. Då skulle vits torn bli kvar på första raden, och han kunde spela Tg2 för att försvara den andra och sedan dubblera på g-linjen.

25. – Sa4 26. Dd3 Tc5

Troligen det utjämnande draget. Nu borde vit vara nöjd med remi.

26. Th3?

Mycket dåligt. Vit har nu den sämre ställningen på grund av svarts initiativ.

27. – Tfc8 28. c3 T8c7 29. Ka1?

Jag ville vinna men underskattade med detta drag svarts motspel.

29. – Dd7 30. Le2 b5 31. a3

Bättre 31. Kb1 och söka hålla ställningen fastän svart har ett starkt initiativ.

31. – a5 32. Kb1 Tb7 33. Tg3 g6

Bättre 33. – T5c7 med det avgörande hotet 34. – Sc5.

34. g5

Troligen nödvändigt att spela 34. Tf1, men vit skulle inte få tid att spela 35. Tf6.

34. – h5 35. Lf1 Tcc7 36. Dc2 b4 37. a×b4 a×b4 38. c4 b3 39. Dg2 Tb4 40. Dh3 D×h3 41. T×h3 Sc5 42. Kc1 S×e4 43. Te3

Bättre 43. Te1.

43. – Sc5 44. Kd2 Sa4 45. Tc1

Ett sista fel. Bättre 45. Ta1 S×b2 46. Kc3 S×c4 47. Tee1 b2 48. Ta8†.

45. – S×b2 46. c5 Td4† 47. Ke2 T×c5 48. T×c5 d×c5 49. T×b3 Sc4 50. Tc3 T×h4 51. Ke1 Te4†.

När jag såg förseglingsdraget gav jag upp. Timman spelade helt enkelt ut mig.

Anm. efter A. Karpov i Clarin

Nr 74 DAMGAMBIT

Timman – Panno

1. d4 d5 2. c4 d×c4 3. Sc3 e5 4. e3 e×d4 5. e×d4 Sf6 6. L×c4 Le7 7. Sf3 0–0 8. h3 Sbd7 9. 0–0 Sb6 10. Lb3 c6 11. Te1 Sfd5 12. Se4 Te8 13. Ld2 Lf5 14. Sg3 Le6 15. Lc2 Sd7 16. a3 Sf8 17. Ld3 g6 18. Lh6 Sf6 19. Dd2 Ld5 20. Se5 Se6 21. Lc2 Sd7 22. Sg4 Lg5 23. L×g5 D×g5 24. Db4 Sf6 25. Te5 Dh4 26. S×f6† D×f6 27. Se4 Dd8 28. Lb3 a5 29. Dc3 L×b3 30. D×b3 D×d4 31. Sf6† Kh8 32. Tae1 Teb8 33. T1e4! Dd8

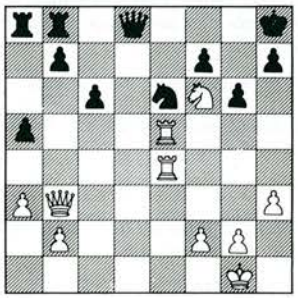

34. T×e6! f×e6 35. Dc3! De7 36. Sh5† Kg8 37. T×e6 Df7 38. Sf6† Kf8 39. Dc5† Kg7 40. Te7 K×f6 41. De5 matt.

Detta var Timmans första seger över Panno.

Nr 75 KUNGSINDISKT I FÖRHAND

Quinteros – Portisch

1. Sf3 c5 2. g3 g6 3. Lg2 Lg7 4. 0–0 Sc6 5. e4 e5 6. d3 Sge7 7. h4 d6 8. Sg5 h6 9. Sh3 Le6 10. f4 Dd7 11. Kh2 e×f4 12. S×f4 Lg4 13. D×g4?! D×g4 14. Lh3 h5! 15. L×g4 h×g4 16. Kg2 Sd4 17. Sa3 g5! 18. h×g5 Sf3! 19. T×f3 g×f3† 20. K×f3 Th1 21. Kg2 Td1 22. Sc4 Kd7 23. Se3 Te1 24. Sf1 Ld4 25. c3 Tc8! 26. Tb1 Sg6 27. Sd2 0–1

Nr 76 DAMINDISKT

Najdorf – Franco

1. d4 Sf6 2. c4 e6 3. Sf3 b6 4. g3 La6 5. Sbd2 Lb7 6. Lg2 Le77. 0–0 0–0 8. b3 d5 9. c×d5 e×d5 10. Se5 Sbd7 11. Lb2 c5 12. d×c5 S×c5 13. Sdf3 Ld6 14. Tc1 a5 15. Dd4 Sce4 16. Sg4! Te8 17. e3 La6 18. S×f6† S×f6 19. Tfd1 Lb7 20. Dh4 Le7 21. Df4 Tc8 22. Sd4 T×c1 23. T×c1 Ld6 24. Dh4 Se4 25. D×d8 T×d8 26. Sf5 Lf8 27. Tc7! La8 28. Ld4 Sd6 29. Se7† L×e7 30. T×e7 Kf8 31. Ta7! Tc8 32. L×b6 Tc1† 33. Lf1 Lc6 34. Tc7! Se4 35. L×a5 g6 36. f3 Sg5 37. Kf2 d4 38. e×d4 Tc2† 39. Ke3 1–0

Kommande turneringar

Limhamns SK – Limhamn Open

Tid: 20 –23/5. Personlig anmälan 20/5 senast kl 09.00. **Spelplats:** Bergaskolan, Hyllie Kyrkoväg 63, Malmö. Rökförbud. **Spelform:** 7 ronder schweizer, 40 drag/2 t plus 30 min/spelare. **Priser:** 3000/2000/1500/1000/800/5×500. Ratingpriser Kr 500:– till c:a var 15:e deltagare. **Anmälan:** Senast 14/5 genom insättning av startavgiften Kr 120:– på pg Limhamns SK 53 84 93-8. **Hotell:** Malmö Turistbyrås Hotellcentral, 040/23 37 77, 23 17 17.

Göteborgs SF – Göteborg Open

Tid: 29-31/5. "Flygande start" – d.v.s utan incheckning för spelare anmälda senast 24/5. **Spelplats:** Schackspelets Hus, Haga Kyrkogata 3, Göteborg. **Spelform:** 6 ronder GOS-system (modifierat schweizer). 3 ronder 1½ t/parti, 3 ronder 40 drag/2 t plus 1 t/spelare. **Priser:** 1. Kr 3000:–, därefter i fallande skala. Rating- och specialpriser. **Anmälan:** Senast 24/5 genom insättning av startavgiften Kr 100:– på pg Göteborgs SF 43 98 315-4. Efteranmälan i spellokalen 29/5 till kl 08.30, extraavgift Kr 25:–. **Upplysningar:** GSF:s kansli 031/13 86 16, Göran Abrahamsson 031/18 52 27, Ingvar Gummesson 031/55 43 85. **Hotell:** Vasa 031/17 36 30, Excelsior 031/17 54 30.

Örebro SS – Sanktionerade turneringar

Tid: 12/6–18/6. **Spelform:** Klasserna I, II och III. **Priser:** plaketter till förstapristagarna, penningpriser till de tre främsta i varje grupp. **Anmälan:** Senast 28/5 genom insättning av startavgiften Kr 110:– på pg Örebro SS turneringar, 15 76 75-0. Ange namn, adress, telefon, spelklass och ratingtal. **Upplysningar:** Curt Gruvaeus 019/24 08 93.

Örebro SS – Jacob Ekelunds Minne

Tid: 19/6. Personlig anmälan kl 09.30. **Spelplats:** Sturegatan 5, Örebro. **Spelform:** Snabbschack med tidshandikapp. A=över 1999, B=1750-1999, C=under 1750. Samma klass 15 min/spelare, handikapp 4/26 min. och 10/20 min. 8 ronder Monrad. **Priser:** 1. Kr 1200:–, i övrigt beroende på deltagarantal. **Anmälan:** Senast 11/6 genom insättning av startavgiften Kr 50:– på pg Örebro SS turneringar 15 76 75-0. Ange ratingtal. **Upplysningar:** enligt ovan.

*

Schackrutans Vårturnering

15-16/5 Mariehamn, Åland. Snabbschack 9 ronder Monrad. Upplysningar: Lars Göran Ribeck 031/14 55 28.

Polis-SM

Andra upplagan av Polis-SM som spelades i Göteborg i helgen 13–14 mars avgjordes först i 7:e och sista ronden efter flera spännande tidsnödsdueller.

Turneringen spelades med tidsbegränsning 1 timme per parti och spelare. Tolv deltagare hade hörsammat inbjudan, vilket kanske var något mindre än beräknat med tanke på att många fler hade visat förhandsintresse.

Av turneringens 42 partier slutade endast fyra med remi, vilket bekräftar kamplusten i varje parti. Slutsegraren Bertil Westin drog ifrån i de första ronderna, men Allan Jonasson tappade endast poäng i förlusten mot just Bertil, vilket gjorde att sista ronden blev helt avgörande. Titeln stannade nu i Göteborg med minsta möjliga marginal eftersom både Bertil och Allan fick 6 poäng, men den förstnämndes kvalitetspoäng 29 var ½ mer än Norrköpingskollegans.

Förra årets mästare i Polis-SM-debuten, Reine Lindström, slutade på 5:e plats denna gång, och han avslutade tävlingarna med att hälsa välkommen till 1983 års Polis-SM, som kommer att arrangeras i Stockholm.

Slutställningen:

Bertil Westin, Göteborg 6 poäng (29 kv.p.) Allan Jonasson, Norrköping 6 (28½) Krister Nilsson, Spånga 4½ (27), Göran Ohlsson, Göteborg 4½ (26½), Reine Lindström, Stockholm 4 (26½), Gunnar Lövgren, Flen 3½ (26½), Lennart Zachrisson, Göteborg 3½ (20), Sven Holmström, Stockhom 3 (26½), Gustaf Sernald, Norrköping 3 (21½), Anders Larsson, Göteborg 2 (20½) Hans-Arne Jönsson, Göteborg 1 (21½), Mats Antonsson, Göteborg 1 (21).

Lennart Zachrisson



Bertil Westin – segrare i Polis-SM 1982.

Interzonturnering i Herkulesbad

Zonturneringen Europa 3 avgjordes nyligen i Rumänien och blev en synnerligen stark tävling med deltagande av 12 GM och 10 IM, alltså totalt 22 aspiranter på 5 interzonplatser. Segrare blev Ribli, Ungern, på 15½ poäng före Suba, Rumänien och Sax, Ungern, 13½. Därefter följde Sznapik, Polen, ungrarna Lukacs och Pinter samt rumänen Gheorghiu, samtliga 13, vilka får mötas ytterligare en gång i särspel om resterande två platser.

Borisova gick vidare

Damernas zonturnering Europa 3 spelades i Bad Kissingen och slöt med västtysk dubbelseger genom Fischdick och Hund som båda tog 9½ poäng av 11. Borislava Borisova, Sverige, blev mycket glädjande trea på 8 poäng och går alltså vidare till någon av de två interzonturneringarna. Christina Nyberg, Hässelby, kom på 8:e plats med 4 p.



Ordet fritt

Red.

Sveriges Schackförbunds ungdomskommitté har enl. protokoll anslagit 7 500 kr till Rilton Cup.

Samtidigt har Sveriges Schackförbund inte ens besvarat eller behandlat en ansökan av arrangörerna av Karlstad Open, en tävling med 176 deltagare varav ett 50-tal juniorer.

På kongressen antogs vår motion om en utredning av principerna för bidragsgivning till tävlingsarrangörer. Det är uppenbarligen av vikt att detta kommer igång snarast.

Vilka skäl styrde ungdomskommittén, när Rilton Cup fick 7 500 kr?

Sture Arnesson
Ordf Värmlands Schackförb.

Svar på insändare från Sture Arnesson, ordförande i Värmlands Schackförbund.

Karlstad Open och Rilton Cup – eller frågan om bidragsgivning.

Värmlands Schackförbund inkom under våren 1981 med en motion om bestämmelser rörande Sveriges Schackförbunds bidragsgivning till tävlingsarrangör.

Centralstyrelsen, som tillstyrkte motionen, tillsatte redan **före** 1981 års försenade kongress en arbetsgrupp för att snarast möjligt utarbeta vägledande bestämmelser på området.

Detta ledde till att CS vid sitt sammanträde den 25 oktober 1981 beslutade om normer för bidrag till internationella tävlingar, för svenska arrangemang i huvudsak innebärande att bidragsansökan måste inges före verksamhetsårets början – dvs före 30 april –, att ansökan måste innehålla en utförlig beskrivning av tävlingen inklusive kostnads- och intäktskalkyl och önskemål om bidragets storlek, att weekend-turneringar ej kunde ifrågakomma för bidragsgivning samt att CS och Ungdomskommittén (UK) behandlar bidragsansökningar inom ramen för fastställd budget.

Berörda bidragsansökan från Karlstads ASS inkom till Sveriges Schackförbund den 31 juli 1981. CS lät genom skattmästaren Yngve Aspström – tillika sammankallande i nämnda arbetsgrupp – kontakta sökanden i ärendet under hösten 1981, varefter CS vid sitt sammanträde den 24 januari 1982 fattade ett avslagsbeslut.

Det skall i sammanhanget även framhållas att CS avslog en bidragsansökan till Rilton Cup 1981/82, men överlämnade ärendet till UK.

UK beslöt på sammanträde den 20 november 1981 att anslå kr 7 500:– till Rilton Cup på grundval av den utförliga kostnadskalkyl och redogörelse som bildade underlag för bidragsframställningen. UK motiverade beslutet bl a med det stora intresse de svenska juniorerna visade för tävlingen. 60 % av deltagarna 1981-82 visade sig vara i bidragsberättigad ålder.

Beträffande Karlstads ASS' bidragsansökan fann UK:s arbetsutskott i likhet med CS att turneringen Karlstad Open ej uppfyllde de av CS stipulerade kraven för bidrag, enligt ovan beskrivna regler.

Förhoppningsvis har härmed oklarheter skingrats i denna fråga.

Med schackhälsning och enligt uppdrag
Rainer Mathiesen
förbundssekreterare

Alburt segrade i Reykjavik

Den internationella turneringen i Reykjavik samlade 54 deltagare med 12 GM och 16 IM.

Lars-Åke Schneider och Tom Wedberg låg turneringen igenom fint till för en topplacering och inför sista ronden fanns turneringsseger inom räckhåll. Men tyvärr förlorade Schneider mot Byrne och Wedberg mot Alburt och den möjliga fullträffen uiteblev, resultatet blev för bägge en delad 4-11 plats på 7 poäng. Konstanty Kaiszauri tog 6 poäng och kom på en delad 15-24 plats, sammanfattningsvis en mycket stark insats av svenskarna.

Vann gjorde alltså Alburt med 8 ½ poäng före Abramović, Jugoslavien 8 och Gurevic, USA, 7 ½. Lars-Åke Schneider återkommer i nästa nummer av TfS med några partier från turneringen.

Utökat TfS-nummer

Vi är mitt inne i en hektiskt period av schackaktiviteter såväl i Sverige som utomlands, för att åtminstone få med det väsentligaste har detta nummer av tidskriften utökats med 4 sidor.

Närmast följer TfS/4, majnumret (med resultat från 4 (!) SM-tävlingar) och TfS/5, juni-julinumret. Därefter blir det sommaruppehåll till slutet av augusti och TfS/6 med massor av läsning från SM i Gävle och mycket annat. Även då lär det bli aktuellt med en utökning av antalet sidor!

Red.

Lennart Hansson

Hårdaste zonturneringen

Av Världschackförbundets tolv zonturneringar som just nu pågår världen runt är Europa 4, som omfattar Sovjetzonen, den ojämförligt starkaste och hårdaste. I år spelades den sovjetiska zonturneringen i Armeniens huvudstad Erevan med deltagande av tretton stormästare, en int. mästare och två nationella mästare, bara två av spelarna hade ett ratingtal under 2500. Man får en god uppfattning om tävlingens standard vid en jämförelse med interzonturneringarna i Riga och Rio de Janeiro 1979 vilka båda höll lägre klass – Riga kat. 12 – 2526; Rio de Janeiro kat. 11-2511.

Kampen i Erevan gällde fyra platser i årets interzonturneringar och först i sista ronden blev kvartettens sammansättning klar. I näst sista omgången hade den dittills obesegrade Geller förlorat en duell mot Vaganian sedan Geller, som länge stod klart bättre, vid ett tillfälle kunnat avgöra partiet i ett enda drag men missade chansen och spelade bort partiet. Före slutronden var ställningen i toppen: Jusupov 9,5, Tukmakov och Psachis 9, Geller 8,5, Dorfman 8, Vaganian och Romanisjin 7,5. Jusupov, Tukmakov och Psachis var alltså klara för interzonspel, och det blev sista rondens uppgörelse mellan Geller och Dorfman som skulle avgöra vem som skulle bli den fjärde följeslagaren. Dorfman måste vinna men fick nöja sig med remi, och Geller, 57 år och turneringens äldste, hade därmed kvalificerat sig för sin nionde interzonturnering.

Under turneringens fem första partier gick Geller starkast med 3,5 poäng; i de fem följande var Jusupov och Psachis framgångsrikast med fyra poäng. Romanisjin och Tukmakov var oemotståndliga i finishen med fem segrar på de fem sista partierna.

22-årige segraren Artur Jusupov, turneringens yngste, blev juniorvärldsmästare 1977 och hans bästa individuella resultat därefter har varit en andra och delad tredje plats i Sovjetmästerskapet 1979 och 1980. Psachis som är två år äldre har vunnit i de två senaste Sovjetmästerskapen och har en stormästarinteckning efter turneringsseger i Jugoslavien. Tukmakov tillhör med sina 36 år medelålderskadern inom Sovjeteliten; han har tidigare deltagit i en interzonturnering: 1973 i Leningrad där han kom på 16 plats. Geller är veteran i VM-kvalsammanhang; han spelade sin första interzonturnering i Stockholm 1952 och har därefter deltagit i samtliga interzonturneringar utom 1964 och 1979.

Tre interzonturneringar skall spelas senare i år med fjorton deltagare i varje. Från Sovjet kommer tolv spelade – det är förutom de fyra från Erevan exvärldsmästarna Petrosian, Smyslov, Spasskij och Tal samt stormästarna Balasjov, Beljavskij, Kasparov och Polugajevskij. Den första interzonturneringen börjar i Mexiko 28 juni, den andra i Las Palmas 15 augusti och den tredje 6 september i Moskva.

	1	2	3	4	5	6	7	8	9	10	11	12	13	14	15	16	P
1. Jusupov	X	½	1	½	½	1	½	1	½	0	1	½	1	1	1	½	10½
2. Psachis	½	X	½	0	½	1	1	½	1	1	½	½	½	½	1	1	10
3. Tukmakov	0	½	X	0	½	½	1	½	½	1	1	½	1	1	1	1	10
4. Geller	½	1	1	X	½	1	½	½	0	½	½	½	½	½	½	1	9
5. Dorfman	½	½	½	½	X	½	½	0	½	1	½	0	1	½	1	1	8½
6. Romanisjin	0	0	½	0	½	X	½	½	1	½	1	1	½	½	1	1	8½
7. Agzamov	½	0	0	½	½	½	X	0	0	½	1	1	1	1	1	½	8
8. Dolmatov	0	½	½	½	1	½	1	X	1	0	0	½	1	½	½	½	8
9. Vaganian	½	0	½	1	½	0	1	0	X	½	½	½	1	½	½	½	7½
10. Tsesjkovskij	1	0	0	½	0	½	½	1	½	X	½	½	0	1	½	1	7½
11. Kuzmin	0	½	0	½	½	0	0	1	½	½	X	1	0	1	½	½	6½
12. Georgadze	½	½	½	½	1	0	0	½	½	½	0	Z	0	½	½	½	6
13. Kuprejtjik	0	½	0	½	0	½	0	0	0	1	1	1	X	½	½	0	5½
14. Svesjkovskij	0	½	0	½	½	½	0	½	½	0	0	½	½	X	½	1	5½
15. Gavrikov	0	0	0	½	0	0	0	½	½	½	½	½	½	½	X	½	4½
16. Zajtsev	½	0	0	0	0	0	½	½	½	0	½	½	1	0	½	X	4½

Kat. 12. Elo 2541.

STUDIER

Red. A. Hildebrand, Morgongåva och P. Perkonoja, Turku.

Originalbidrag och lösningar till Pauli Perkonoja, Parolastigen 12 B 20, SF-20350 Åbo 35, Finland.

En passant!

2238
Simagin

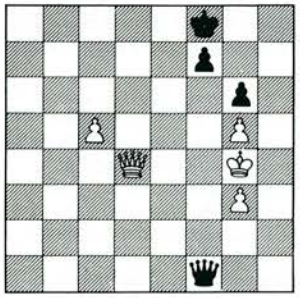

Borisenko
(Moskva 1955)

2239
Moisejev

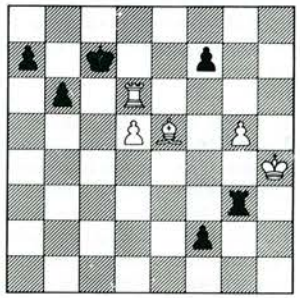

Koblenz
(Riga 1955)

2240
Postulka

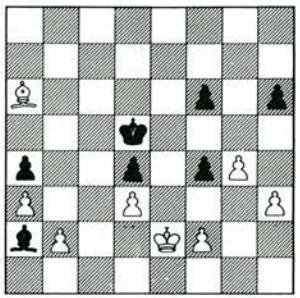

Braun
(DDR 1970)

2241 V. Korolkov
1 HO Ahalgazdra Komm. 1954

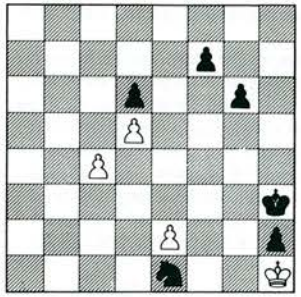

Vinst

2242 V. Korolkov
Schach 1957

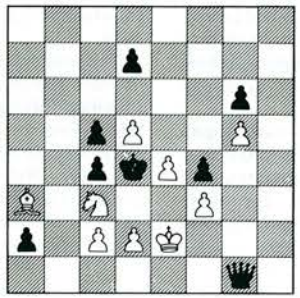

Vinst

2243 V. Neidze
5 Omn. V. Korolkovs Jub. turn. 1977

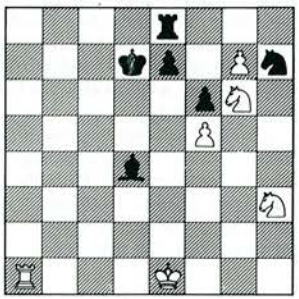

Vinst

Vi börjar idag med något så ovanligt som tre partiställningar, som alla har det gemensamt, att de på ett eller annat sätt belyser ett undantagsdrag i schack, nämligen "en passant"-slaget. En passant slaget förekommer rikligt i problem, men är något mindre vanligt i studier. Som illustration på de sistnämnda har vi valt 2241-2243.

I **2238** drog svart, som var vid draget: **1. – f5†!**, som tvingas vit till ett e.p.-slag på grund av hotet 2. Kh4 Dh1X. **2. e×f6** e.p. Därmed är "hindret" på g5 undanröjt och det följde 2. – Df5† och 3. – Dh5X. Mera studieartat är förloppet i **2239.** För att inte förlora den dam svart tänker tillsätta på f1 genom en avdragsschack, drog han **1. – Th3†!** Slås nu tornet, så sker dampromotionen med schack. **2. Kg4 f5†!** Vit gav upp, ty efter 3. g×f6 e.p. blockerar bonden fältet f6 och hindrar avdragsschacken med damvinst. I **2240** avgjorde vits drag **1. b4!**, som framtvingade e.p.-slaget **1. – a×b3 e.p. 2. Lc4† Kc5 3. Kd2** och svart gav upp då han inte kan förhindra manövern Kd2-c1-b2 följt av L×b3. Studien **2241** har följande pikanta lösning: 1. c5 d×c5 2. d6 Sg2 3. d7 Sf4! 4. d8D Sh5! (hotar Sg3X) 5. Dh8 (Efter 5. Dc8† f5 vinner svart) c4 6. e4 c3 7. e5! (inte heller här duger 7. Dc8† för f5!) c2 8. Dc8†! f5 9. e×f6† och vinner.

Något mera forcerat går det till i **2242:** 1. Sb5† Ke5 2. Lb2† c3! 3. L×c3† Dd4 5. S×d4 c×d4 5. La1! d6 6. c4! d×c3 7. L×c3X.

I **2243** har författaren behandlat det svåra Valadao-temat, som går ut på att i ett problem eller en studie förena schackspelets samtliga "udda" drag, dvs. bondepromotion, rockad, bondens dubbelsteg och e.p.-slaget. På 1. 0–0–0? följer e5! 2. f×e6† K×e6! 3. T×d4 (Sf8†) Kf7 med remi. Därför: 1. Sf8† T×f8 2. g×f8S†! S×f8 2. 0–0–0! e5! 4. f×e6 e.p. S×e6 5. Sf4! Ke7! 6. S×e6! Le3† 7. Kc2 K×e6 8. Te1 och vinner.

BOKNYTT

Dansk skakforlag Skakhuset København

Stellan Persson, Skakhuset, presenterar två spelöppningsmonografier: **V. Rami Kumar: The Caro-Kann Defence (Bronstein-Larsen Variation and Tartakower-Korchnoi Line)** och **Eric Brøndum: Owens Forsvar** på 48 resp. 64 sidor, pris 31 dkr för vardera.

Kumar är en 21-årig indier som 1979 vann asiatiska JM i Teheran och har varit pristagare i flera öppna turneringar i England och Norden. Hans framställning gäller alltså dragföljden 1. e4 c6 2. d4 d5 3. Sd2 d×e4 4. S×e4 **Sf6.** Fortsättningen 5. Sg3 är ett säkert kort för vit, medan intressanta möjligheter (inte minst för svart!) uppenbarar sig efter 5. S×f6† följt av 5. – g×f6 eller 5. – e×f6. Av tidigare svenska analyser kan förresten påminnas om Allan Nilsson i Schackspelarnas julbok 1944 (g×f6) och Torbjörn Lindelöf i TfS 1966: 9 (e×f6). Men Kumar med 84 moderna partiexempel är bra som startpunkt för studiet av Caro-Kann. Brøndums Owen är ingen mindre än den berömde Reverend Owen som i 1800-talets England slog själve Morphy med det nu så populära svaret på (nästan) allt vad vit börjar med: **1. – b6.** Nutida engelska mästare upprätthåller traditionen, och även Kortjnoj och Larsen. Tre huvudavsnitt behandlas! 1. e4/d4, 1. c4 och 1. Sf3 som alla alltså besvaras med 1. – b6. Brøndum ger bara en översikt av möjligheterna, men konstaterar att det är en rätt "ny"öppning som kan ge rik lön för mödan, om man har tid till närmare studium och mer ingående analyser.

J. Awerbach: Lehrbuch der Schachendspiele 1–2. 5. Aufl. Sportverlag 1086 Berlin DDR. Pris: M 33.60. Ny upplaga av en verklig best-seller på sammanlagt över 1000 sidor och nästan lika många diagram, helt koncentrerad kring vad som krävs i praktiskt spel. Bättre lärobok (och uppslagsbok!) i den svåra slutspelskonsten finns knappast just nu. Liksom andra Sportverlags publikationer kan Awerbachs bok lättast erhållas från förlagets generalagent i Sverige, Skånes Schackförlag, Linnégatan 65, Malmö.

E.U.

Schachzentrale Caissa Kurt Rattmann

Dr Max Euwe: Theorie der Schach-Eröffnungen. Teil VIII. Französisch/Caro-Kann. Kart. 288 sid. Alg. not. Pris: DM 22.80. Detta är tredje upplagan av band VIII i Euwes välkända standardverk över spelöppningar, ett verk som nu vuxit till sig att totalt omfatta 1963 sid. Medarbetare är K. Langeweg och S. Samarian, den förre har bearbetat och utvidgat Franskt på 188 sidor, Samarian Caro-Kann på 100 sidor.

Pergamon Press Ltd

E. G. Winter: World Chess Champions. Kart. 185 sid. Alg. not. Pris: £ 5.50. Med hjälp av 11 medförfattare presenterar Winter, efter en återblick på historiska "världsmästare" som Staunton, Andersen och Morphy, samtliga officiella världsmästare från Steinitz 1886 till Karpov 1978 i Baguio City, senaste VM-match var inte klar när boken skrevs. Förutom ett drygt 40-tal partier, turneringsresultat, matchresultat, biografer etc. en litteraturförteckning för den som vill läsa mer om dessa de verkliga superstjärnorna. En trivsam bok. **A. Livshitz: Test Your Chess IQ. Kart. Alg. not. Del I 123 sid., del II 233 sid. Pris £ 3.96 resp £ 6.50.** Systematiskt sammanställda övningar av oavbrutet stigande svårighetsgrad, 455 i del I och 835 i del II. Genom testprotokoll mäts läsarens spelstyrka och den som klarar de 375 sista övningarna i band II kan enligt författaren, sovjetisk tränare, taxera sin spelstyrka till Elo 2200. **A. Karpov/Y. Gik: Chess Kaleidoscope. Kart. 168 sid. Alg. not. Pris: £ 4.95.** En intressant och ovanlig bok. Den inleds med "Seven Chess Letters" som behandlar åtskilligt som slutspel, mattställningar, problem, kuriosa, 29 partiställningar, en från varje VM fram till Merano 1981, dataschack och ett och annat därtill. Slutligen, som russinet i kakan, kommenterar Karpov utförligt 15 av sina bästa partier. **Murray Chandler/Tony Miles/Martin Richardson: Tournament Chess Volume 1. Kart. 147 sid. Int. not. Pris: £ 10.50.** Första utgåvan i en ny parti- och turneringssamling med c:a 1600 partier från första halvåret 1981. I fortsättningen räknar förlaget med 4 böcker per år. Partierna är okommenterade men i gengäld desto fler i jämförelse med Informator och The Chess Player. Dessutom är urvalsprinciperna olika, de båda sistnämnda publicerar utvalda partier från ett antal turneringar medan Tournament Chess publicerar samtliga partier från alla turneringar av minst kategori 7. Förlaget erbjuder

ett gratisprov på Tournament Chess, den intresserade kan skriva till Mr B. Cox, Pergamon Press Ltd, Headington Hill Hall, Oxford OX3 OBW, England.

B. T. Batsford Ltd

Janos Flesch: The Morra (Smith) Gambit. Inb. 150 sid. Int. not. Pris: £ 6.95. En spelöppning för spelare som tröttnat på det sicilianska variantkomplexet och med 1. e4 c5 2. d4 c×d4 3. c3 vill nå en ställning som föga påminner om Sicilianskt. Men avböjer svart bondeoffret blir det inte riktigt det aggressiva gambitspel vit tänkt sig. Ett alternativ kan därför vara att spela 2. c3 direkt med flera möjligheter att genom dragomkastning komma till Morra-Gambit eller till uppställningar som avviker från Sicilianskt. Om detta kan läsas i boken **Murray Chandler: Sicilian 2 c3. Kart 110 sid. Int. not. Pris: £ 4.95.** En självständig spelöppningsbok men kan också ses som ett komplement till föregående bok. Den förståndige studerar bägge och är sedan väl rustad för något helt annat än kanske motståndaren räknat med. **Mikhail Tal/Alexander Koblenc: Study Chess with Tal. Ing. 178 sid. Beskr. not. Pris: £ 6.96.** En engelsk översättning av den tyska utgåvan "Schachtraining mit Exweltmeister Tal" (Mike Price/Förlag Walter Rau) som utkom 1978. Boken innehåller 40 handplockade partier från de över 2000 som tränaren Koblenc hade till förfogande, samtliga med utförliga kommentarer. Det säger sig självt att det, när Tal är inblandad, handlar om livliga och kombinationsrika partier. Det hela kompletteras med ett antal frågor till läsaren varför eller varför inte Tal spelade så eller så, frågor som sedan besvaras, en såväl instruktiv som underhållande idé. Så några spelöppningsböcker: **Raymond Keene/Shaun Taulbut: French Defence: Tarrasch Variation. Kart. 101 sid. Int. not. Pris: £ 4.95. --- D.N.L. Levy: Sicilian Dragon: Classical and Levenfish Variations. Kart. 112 sid. Int. not. Pris: £ 4.95. --- Tim Harding/A.J. Whitely: Queen's Gambit Declined: Semi-Slav. Kart. 168 sid. Pris: £ 7.50. --- Tim Harding: Nimzowitsch Defence. Kart. 144 sid. Int. not. Pris: £ 5.95.** De tre förstnämnda böckerna är som framgår av titlarna, avsedda för specialstudium medan Hardings bok om Nimzowitsch' försvar är en allmän översikt över spelsättets möjligheter. Samtliga böcker av god och jämn Batsfordskvalitet.

Centar Za Unapredivanje Saha, Belgrad/ B. T. Batsford Ltd, London

A. Matanovic m.fl.: Schackinformator band 32. Kart. 352 sid. Int.not. Pris: c;a Kr 100:– Utgåvan behandlar andra halvåret 1981 och omfattar 711 partier, 45 kombinationsexempel, 27 slutspel, turneringstabeller, FIDE-nytt, boknytt och åtskilligt annat. Periodens bästa parti ansåg juryn vara Tal-Flesch, Lvov, och den betydelsefullaste teoretiska nyheten stod Polugajevskij för i sitt parti mot Torre i Moskva.

LGR

Högoddsare vann Billerud open

Den 6-7 mars, i bibliotekshuset i Grums, avgjordes första upplagan av Billerud Open i snabbschack. Sensationell vinnare blev Pål Magnussen från Karlstad som var rankad som 22:a i det 43 man starka fältet. Att 43 spelare deltog måste anses som klart godkänt med tanke på att turneringen är ny för året. Förhandsfavoriter var i första hand Ingmar Vulcan från Lidköping och Lars-Erik Pettersson från Karlstad men även Lennart Asplund, Forshaga och Thorstein Thorsteinsson från Uppsala ansågs ha goda utsikter att ta hem premiärbucklan för Billerud Open. Av arrangörsklubben Slottsbrons egna spelare var det Lars-Erik Johansson som bedömdes ha vissa möjligheter att hävda sig på allvar.

Den sjunde och sista ronden skulle bli helt avgörande. Pettersson vann över Vulcan och Magnusson över Asplund och detta innebar att Magnusson kom den halva före som behövdes för en seger i Billerud Open 1982.

Resultat: 1. Pål Magnusson (1863), Karlstad, 6 poäng (24,5), 2. Ingmar Vulcan (2308) Lidköping, 5½ (29,5), 3. Lennart Asplund (2228) Forshaga, 5½ (29,0), 4. Lars E. Pettersson (2299), Karlstad, 5 (26,0), 5. Thorstein Thorsteinsson (2181), Uppsala, 5 (22,5), 6. Lars E. Johansson (2164), Slottsbron 4½ (29,0), 7. Jörgen Svenningsson (2208), Uddebo 4½ (25,5), 8. Mats Nilsson (1973) Kristinehamn, 4½ (25,0) etc.

Carl-Erik Carlsson

Järnvägsnytt

Järnvägens serietävlingar för 6-mannalag spelades 13-14 febr. i Hallsberg. Samtliga tre divisioner spelades i två ronder. Division I, med fem lag, vanns av Hagalund på 9½ poäng, närmast följde Stockholmslaget Enesste 7½ och Uppsala 5½. Nedflyttade blev Södertälje och Örebro. I andra divisionen segrade Malmö före Hallsberg, dessa två lag uppflyttas till division I.

??? PROBLEM

Bidrag och lösningar till
LENNART LARSSON, Pl 6292,
S-443 00 Lerum

14154. Örjan Lindberger, Bromma. Vit: Ka1 De2 Td4 Tg6 La8 Sb3 Sd8 Bc2 c5 e4. Svart: Ka6 Tf7 Lb1 Lf6 Sd5 Ba7 b4 b5. Matt i 2 drag.

14155. Boris Mucha, Rovno (SSSR) Vit: Kd2 Da3 Td8 Th4 Ld5 Lf4 Sc7 Se4 Bb2 b3 h2. Svart: Kd4 Db7 Ta8 Lf7 Sb4 Ba6. Matt i 2 drag.

14156. Jozsef Szöghy, Budapest. Vit: Ke1 Dd4 Th1 Th4 Lb1 Lf6 Sd8 Se2 Bb3 c4 d2 g5 h5. Svart: Kf5 Db6 Ta5 Te4 La8 Sg6 Bc7 f4 f7. Matt i 2 drag.

14157. Mikael Hansson, Västervik. Vit: Ka3 Db6 Te6 Lc5 Sf2 Bb4 f5. Svart: Kd5 Df4 La8 Ba7 c3 c4 d2 d7. Matt i 2 drag.

14158. Halvar Hermansson, Unbyn. (2 pr. Var Matin 1979-80) Vit: Kf7 Dg2 Tg1 Th3 Lc8 Sc6 Se4 Be7 g6. Svart: Kf5 Db4 Te5 Te6 Lg7 Sf6 Bf4. Matt i 2 drag.

14159. W. Barclay, USA. (1 pr. L.A. Times 1979-81) Vit: Kf3 Dh6 Ta5 Tg1 La2 Lh8 Sc4 Sg4. Svart: Kf5 Ta7 Te6 Lc5 Le8 Sf2 Bb6 c6 f6. Matt i 2 drag.

14160. Antonio Piatesi, Imola (Italien) Vit: Ka4 Tc4 Tc6 Le5 Lf1 Sa5 Sg5 Bb2 f4. Svart: Kd5 Td1 Td7 Lb8 Sa3 Sc2 Bd4 d6 e4. Matt i 3 drag.

14161. Örjan Lindberger, Bromma. Vit: Kf3 La1 La8 Se8 Bc7 d5 e6 g4. Svart: Ke5 Td4 Bd7 f4. Matt i 3 drag.

14162. Rudolf Forsberg, Stockholm. Vit: Ka6 Da2 Lc3 Sb7 Sc2 Ba7 b6. Svart: Ka4 Df4 Te4 Lf1 Sf2 Sf5 Ba3 c4 g2. Självmatt i 2 drag.

14163. Bertil Gedda, Göteborg. (2 pr. Schach-Echo 1977) Vit: Kd5 Dd6 Tb8 Tf5 Lb1 Ld4 Sd3 Se4 Bg6 h5. Svart: Kb3 Ta5 La4 Sb5 Ba6 f7. Självmatt i 4 drag.

14164. Hilding Fröberg, Handen. (Tillägnat Elof Wikström (80) & Bernt Ahlgren (50) Vit: Kg6 Sc6 Se5. Svart: Ke8 Th8 Be6. Hjälpmatt i 2 drag. 2 lösningar.

14165. Lennart Larsson, Lerum. (Tillägnat Elof Wikström (80) Vit: Ka2 La1 Le8 Sf7 Bc5 f6 h4. Svart: Kf5 Tb6 Tf1 Lg8 Sg2 Sh7 Bg4 g7. Hjälpmatt i 2 drag. b) Le8 på h1. 2 lösningar i båda ställningarna.

14166. Claude Goumondy, Paris. Vit: Kc8 Te1 Lh8 Sd5 Be2. Svart: Ke5 Td3 Tf6 Bf3. Hjälpmatt i 2 drag. b) Sv. Td3 bytes mot sv. Sd3. c) som b med Te1 på c1. d) som c med Sd5 på b7.

14167. Leonid Makaronez, Lvov (SSSR) Vit: Kb8 Te8 Lc7. Svart: Kg5 De5 Th1 Bf4 g4 g6 h6. Hjälpmatt i 2 drag. 2 lösningar.

14168. Manne Persson, Mora. (1 pr. Israel Ringturn. 1980) Vit: Kh7 Ta4 Te8 Lb7 Sd7 Se7 Be3 f2 f5 g5. Svart: Ke4 De5 Tc6 Td3 La8 Lb4 Sb8 Sf3 Ba5 a7 b5 b6. Hjälpmatt i 2 drag. b) Be3 på g4.

Lösningstävlingen. De ovanstående femton problemen ingår i de löpande halvårstävlingarna (se TfS Nr 1). Bland de lösare som sänder rätta lösningar till minst fem av uppgifterna utlottas två bokpris. Lösningar senast 20 maj till Lennart Larsson, Pl 6292, S-443 00 Lerum.

I självmatt (14160-61) börjar vit och tvingar svart att göra vit matt. I hjälpmatt börjar svart och hjälper vit att göra matt.

Rättelser. I TfS 1 finns tyvärr två tryckfel. I 14134 (Jonsson) skall vit Bd5 rätteligen vara Bb5 och i 14136 (Hultberg) skall vit Bd3 stå på b3.

Årsturneringen 1982. Domare i tvådragsturneringen blir redaktören för problemavdelningen i Suomen Shakki, Kauko Virtanen, Helsingfors.

Utlysta problemturneringar. Memorial Helmut Klug (1921-1981) för ortodoxa tredragsproblem. Domare: Dieter Müller. Memorial Wolfgang Weber (1909-1981) för självmattsproblem i fritt antal drag. Domare: Manfred Zucker.

I vardera turn. högst 2 problem från varje författare. Bidrag på diagram med namn och fullständig lösning skall senast 30 sept. 1982 sändas till Fritz Hoffmann, DDR-4850 Weissenfels, Thomas – Müntzer – Str. 30, Östtyskland.

Dom i Tidskrift för Schacks årsturnering för tredragsproblem 1979

1 pris.

13829. Lars Larsen
Sönderborg.

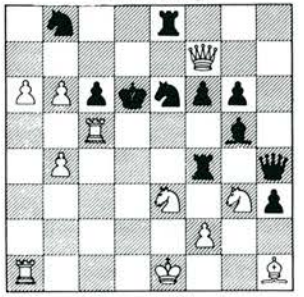

Matt i 3 drag.

2 pris.
13745. Walther Jörgensen,
Köpenhamn.

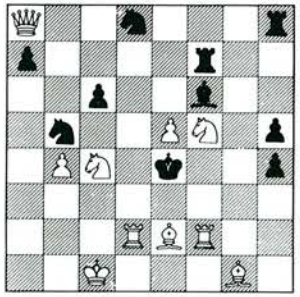

Matt i 3 drag.

3 pris.
13719. Claude Goumondy,
Paris.

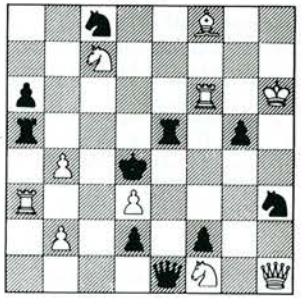

Matt i 3 drag.

1 pris (50 kr) **13829. L. Larsen** (diagram) 1. L×c6 (2. Td5) Te7 2. Td1 1. – Dh7 2. 0–0–0 1. – Td4 2. Sf5 1. – S×c5 2. Dc7 1. Td1? Sd4. 0–0–0? Td4.

2 pris (30 kr) **13745. W. Jörgensen** (diagram) 1. Dc8 (2. Sg3) Le7/Lg7/Lg5/L×e5 2. Ld1/Lf1/Lf3/Ld3.

Av årets 32 bidrag var de båda danskarnas helt dominerande. Det första är en mycket originell strategisk uppgift som bygger på om vit ska göra rockad eller inte beroende på hur han måste välja att fängsla sin Se3 efter 2. – Sd4 resp. 2. – Td4. Jörgensen bjuder på två löparkors och för konstruktionen blir det ett kors till! Den diskret placerade L på g1 är visserligen litet väl passiv, men i konsten att mygla bort svagheter visar sig också mästaren. Båda problemen har dålig inledning, ehuru domaren tycker sämre om Larsens då han är svuren motståndare mot icke tematiskt betingat slag av bonde i inledningen.

3 pris (20 kr) **13719. C. Goumondy** (diagram) 1. Lg7 (2. Td6) De4 2. D×e4 1. – T×a3 2. Td6 1. – Td5 2. D×d5 1. – D×f1 2. Tf4 1. – Te6/Sf4 2. T×e6/T×f4. Platt inledning, burdusa slagvarianter men samtidigt ett spänstigt genomfört fyrfaldigt cykliskt variantspel. Man förbluffas av att något så komplicerat kan gestaltas så klart och ekonomiskt. Men Goumondy har gjort det här förr, många gånger.

1 Hed.omn. **13743. Ramutis Jouzénas,** Kaunas. Ke3 Dd5 Lg4. – – Kb6. 3 drag. 1. Kd4 Ka7 2. Lc8 Kb6/Kb8 3. Dc5/Db7. 1. – Ka6 2. Lc8 Ka7 3. Db7. 1. – Kc7 2. Db5 Kd8 3. Dd7. Försök: 1. Dc4? Ka5 2. Dc5 Ka6/Ka4 3. Lc8/Ld1. 1. – Ka7 2. Dc7 Ka6 2. Le2. Parad: 1. – Kb7! Hilding Fröberg hade kanske hoppats på att jag skulle ge den här lilla pärlan 1 pris! Det får finnas gränser, men det är en liten sensation att författaren till den sen hundra år kända lösningen lyckats bifoga ett försöksspel på ett klassiskt, här trefaldigt eko!! (Se f.ö. Fröbergs utförliga kommentar till lösningen, nr 7, 1979) P. S. Det har visat sig att bömare med försöksspel är tekniskt svåra att göra.

2 Hed.omn. **13819. Poul Hage, Nästved.** Kg7 De4 Ta8 La4. – – Kc8 Sb8 Se5 Bd6 f7. 3. drag. 1. Dh1 d5 2. Dh8 (hot) Kc7 3. D×b8. 1. – Kc7 2. Ta7 Kb6 3. Dg1 1. – Sg6 2. Dc6 Kd8 3. Dd7. Inte originellt men ack så charmant, och vilken inledning i denna avspända ställning. Och matterna, en närmatt på b6 som i nästa ögonblick avlöses av en långdistansmatt på g1. Äkta dansk humor!

3 Hed. omn. **13795. Curt Stockman,** Täby. Kf3 Tf5 Th5 Bg4. – – Kg1 Lg6. 3 drag. Förspel: 1. – L×f5/L×h5/Lh7/Lf7. 2. g×f5/T×h5/T×L/T×L\1. Kg3 (2. Th1)L×f5/L×h5 2. T×f5/g×h5 Spelväxling efter 1. – L×f5 resp. 1. – L×h5 och efter 1. – Lf7/h7 nytt spel i lösningen. Inledningen motiveras av att man måste hitta en bot mot 1. – Le8! Ett verkligt fynd!

4 Hed. omn. **13744. Herbert Hultberg,** Stockholm. Kd1 Sg4 Be2 h2. – – Kf1 Td3 Tg1 Lg5 Sh1 Bd2 f2 g2. 3 drag. 1. h4 (2. Sh2.) Th3 2. h×g5 Sg3 3. Se3. 1. – Lf4 2. e×d3 Sg3 3. Sh2. Två gånger brännpunkt med, om man så får uttrycka sig, en efterhandsgrimshaw på g3. Och allt detta med hjälp av en enda vit S, om man bortser från de båda bönderna! Och tur har Herbert haft med inledningen, även om ...

Omnämnande utan rangordning.

13768. Ernst Jönsson, Landskrona. Tre fina bindningsmatter av sv. L. Synd bara att huvudvarianten hotar, det blir inte mycket kvar sen. Med ett annat hot hade problemet kommit en bra bit högre!

13817. Bjarne Blikeng, Kristiansund. Holzhauseninterferenser, men det hela känns lite mekaniskt vilket understryks av kortmattshotet. Men ledigt gjort!

13828 (V). Axel Åkerblom, Ödåkra. Aktiv in i det sista, men trots svår sjukdom förlorade inte Åkerblom sin suveräna kompositionsförmåga. Beundransvärt! Också det här problemet är flinkt gjort men ekonomin är bedrövlig om man tittar efter. Det är heller inte originellt. Åkerblom själv har tidigare gjort liknande med flerfaldiga fjärrblockader, och fastän problemet är tekniskt elegant och med god inledning är det hela en smula träigt.

Lidingö i okt. 1981
Bo Lindgren, Domare.

Spärrfrist: 3 månader efter domslutets publicering.

Curt Gruvaeus Örebromästare

Förhandsfavoriten Curt Gruvaeus vann vinterns öppna Örebromästerskap. På de nio första ronderna släppte han bara till en remi, för att så i slutronden överraskande förlora mot farlige veteranen Lennart Bruse. På den kuppen spurtade Bruse med minsta möjliga marginal – en halv kvalitetspoäng! – in på bronsplats före Rolf Göransson.

Tvåa blev Kumla-Hallsberg Alliansens Leo Vojnov, som spelade mycket starkt under senare halvan av turneringen. Femma blev junioren Patrik Larsson, som annars länge såg ut att ha vikt andraplatsen åt sig, men som slocknade något mot slutet.

Patrik stannade på 6 poäng och det gjorde ytterligare åtta av mästerskapets 36 deltagare. Så det var hårt värre om placeringarna närmast bakom Curt. En överraskande stark insats gjorde lågrankade Jan Andersson, som hela tiden fanns med i toppstriden och till sist hamnade på sjunde plats mellan två f d Örebromästare.

Årets ÖM spelades för sjunde året i följd som en Monradsturnering med en spelrond i veckan och med slutronden i lagom tid före jul.

Resultat för de bästa:

Örebromästerskapet 1981: Curt Gruvaeus 8,5 poäng, Leo Vojnov 7,5, Lennart Bruse 7 (51), Rolf Göransson 7 (50,5), Patrik Larsson 6 (59,5), Rune Rydberg 6 (56,5), Jan Andersson 6 (54), Lars Lindgren 6 (också 54 i kvalitet, men med färre vinster), Rolf Pettersson 6 (52,5), Lennart Johansson 6 (50), Tord Lindvall 6 (49,5), Evert Karlsson, Fellingsbro 6 (42,5), Sven Svensson 6 (40,5).

Björn Widén.

Boknytt (algebraisk notation – mjuk pärm):

b6! (Kapitaniak)	35:–	Traxlers Modangreb (Estrin)	35:–
How to Play Nimzo-Indian (Keene)	85:–	Skandinavisk (Nielsen)	60:–
Nimzovich Defence (Kapitaniak)	40:–	Skakpartier og deres historie	40:–
Queen's Gambit: Chigorin (Watson)	85:–	Jörn Sloth, Verdensmester (Larsen)	30:–
Schackinformator nr 32	110:–	1980 London, Phillips & Drew	45:–

Encyklopedi över spelöppningar:

1 (C)	hård pärm 225:–	1 (C)	mjuk pärm 200:–
2 (B)	hård pärm 175:–	2 (B)	mjuk pärm SLUT:
3 (D)	hård pärm 175:–	3 (D)	mjuk pärm 150:–
4 (E)	hård pärm 175:–	4 (E)	mjuk pärm 150:–
5 (A)	hård pärm 200:–	5 (A)	mjuk pärm 175:–
1 (C) – 5 (A), 5 volymer	hård pärm 800:–	1 (C) – 5 (A), 5 volymer	mjuk pärm 675:–

Schackinformator:

Nr 01–30	mjuk pärm 90:–/st	Nr 31	mjuk pärm 100:–

Svensk litteratur (mj = mjuk pärm, hå = hård pärm):

Du kan kombinera! (Larsen)	mj	35:–	Grundbok i slutspel (Averbach)	mj	55:–
Du måste ha en plan (Larsen)	mj	35:–	Schack för nybörjare (Hörberg)	mj	40:–
Testa din spelstyrka (Larsen)	mj	35:–	Konsten att vinna (Keres/Kotov)	mj	50:–
Taktik & teknik slutspelet (Larsen)	mj	35:–	Vägen till mästerskap (Kotov).	mj	50:–
Schacklexikon (Schuster)	hå	45:–	Schack på högsta nivå (Keene)	hå	90:–
99 andra fällor (Westberg)	mj	15:–	1:a-3:e schackboken, 3 volymer	mj	120:–

Engelsk litteratur (mj = mjuk pärm, hå = hård pärm):

Averbakh System (Thomas)	mj	50:–	Sokolsky Opening (Thomas)	mj	35:–
Modern Benoni Dynamics (Zeuthen)	hå	100:–	Spanish 5 d4 (Thomas)	mj	35:–
Petroff Defence (Horton)	mj	20:–	ZOOM 001 (Larsen/Zeuthen)	hå	135:–
Pirc Defence: Line White (Thomas)	mj	30:–	Garri Kasparov (Bröndum)	mj	30:–
Pirc Defence: 2:nd Line (Baker)	mj	25:–	Bent Larsen – Fighter (Bröndum)	hå	60:–

Bräden/pjäser:

Masonitebräde (klubbmodell)	15:–	Pjässats (klubbmodell)	35:–

Var god observera att priserna inkluderar moms/porto!!!!

NILS LINDE
Gröna stugans väg 45, 1 tr • S-127 34 SKÄRHOLMEN/SWEDEN
Tel. 08/97 27 49. Pg. 89 64 22-3



Morphy

Schackdatorn med UTBYTBAR Programkassett

Ett mycket fördelaktigt system som dels erbjuder förstärkning av spelet via extrakassetter, dels framtida förbättringar medelst en ny kassett!

Levereras med allroundkassetten **Morphy Edition,** som har nio olika svårighetsgrader. Bästa dator f.n. på marknaden. Snabbspelande. Har öppningsrepertoire på ca 50 olika, ganska korta, varianter. **Pris ca 3.300:– inkl. 21,51 % moms**

Ännu bättre blir spelet med hjälp av **GRÜNFELD** spelöppningskassett. Har nära 500 olika varianter i sitt bibliotek, de flesta 7-11 drag, några endast få drag och så en del på 20-talet drag! Datorn talar om när en variant tar slut och så byter man bara till Morphy Edition, som direkt fortsätter från avbrottsställningen! **Pris ca 935:–**

Superklass håller **CAPABLANCA** slutspelsprogram. Datatekniskt 50 % högre kap. än övriga kassetter. Snabbspelande. Avgörande faktor i matcher mot andra datorer, där t.o.m. förlustställningar kunnat vändas till vinst. Capablanca är extra duktig att lösa problem. Upp till Matt i 11 drag! **Pris ca 1.265:–**

AMERIKANSK KONSUMENTTEST – MORPHY starkast igen!

Största schacktidskriften i väst, amerikanska **Chess Life,** innehåller Januari -82 ett konsumenttest av schackdatorer. Kolumnen längst tv nedan avser "styrka vid spel mot människor"!

	Universal Features (1-10)							*Non-Universal Features (0-5)*							
	STRENGTH VS HUMANS	EASE OF INPUT/OUTPUT	SETUP AND VERIFICATION	OPENING BOOK	PRICE	SCROLLING ABILITY	AUDIO COMMUNICATION	UPDATABILITY	TIME CONTROLS	BUILT IN CLOCK DISPLAY	PORTABILITY	SIMULTANEOUS PLAY	MATE FINDER	UNDERPROMOTION	GREATEST GAMES
Auto Response Board	3	10	6	2	2	1	5	3	0	0	0	0	0	0	0
Champion Sensory Challenger	7	7	8	5	8	7	10	0	5	5	0	0	5	5	5
Chess Champion Mark V	6	5	4	2	7	9	7	3	5	5	3	4	2	5	1
Master Chess Trio	8	4	4	10	5	2	7	5	2	5	5	0	2	0	0
Savant	4	8	9	1	5	10	7	3	2	0	3	0	2	2	2

Tabellen kan användas för att summera de egenskaper som läsaren finner viktigast och på så sätt finna en passande dator. Högsta betyg på skalorna är 10 respektive 5.

SPELSTYRKAN Denna faktor brukar vara avgörande för de flesta. MORPHY – MasterChessTrio – har återigen bedömts vara den spelstarkaste!

ÖPPNINGAR Ett stort öppningsbibliotek är en väsentlig fördel. MCT/GRÜNFELD= Högsta betyg.

UPPDATERINGSBAR Den tekniska kvaliteten och framsyntheten hos **MORPHYS** konstruktörer fick sin belöning: Högsta betyg!

Välj en schackdator från DESTINY och

RAJAH SCHACK & COMPUTERS AB

Box 30064 200 61 Malmö tel. 040/45 44 98, 15 61 58

Chess Challenger

Mästaren bland schack-datorer.



Fidelty Electronics, Miami USA

Nu från 590:—

Det är du mot datorn.
Utan programmering.
Valbara spelnivåer från nybörjare till obegränsad.

Låt oss få berätta om schackdatorer i allmänhet och Chess Challenger i synnerhet. Datormästaren med osedvanlig spelstyrka och driftsäkerhet. Den ser dina drag utan programmering.
Specialfunktioner som lärohjälpmedel i schackspelets strategier.
Begär vår utförliga och lättlästa informationsbroschyr.

Besök oss
Linnegatan 41
Ⓣ Östermalmstorg

Ring oss
08/61 30 99

Göteborg:
Schackspelets Hus
Torsten Lindh
Haga Kyrkogata 3
031/13 05 60

Sänd in nedanstående kupong

V.g. sänd information och offert på Chess Challenger

Namn .....

Adress .....

.....

Postadress .....

.....

Tel. .....

Frankeras ej
EBOCO
betalar
portot

EBOCO

Svarspost
Kundnummer 12474011
114 80 Stockholm

Mephisto®





Den första Schackdatorn med CMOS – kretskort Morgondagens teknik!

- Variationsrikt öppningsbibliotek
- Utvecklat och tillverkat i Tyskland
- Batteri och nätdrift
- Använder motståndarens betänketid
- Spelar enbart efter schackreglerna
- Stand-by-strömbrytare, dragen memoreras om ni vill avbryta spelet
- Låter sig beskådas under analysen och ger förslag till drag vid förfrågan
- Kan ta tillbaks drag
- Modul-teknik
- Kan spela mot sig själv
- Spelprogram för nybörjare och erfarna
- 8 spelnivåer
- 8 problemlösningsnivåer
- Mycket behändig och lätt att manövrera – viktigt vid problemanalys
- Tål höga temperaturer, t ex vid badstranden
- Slutspelsrepertoar
- Dina favoritöppningar kan matas in
- Utbytesmodul för kommande program
- Elektroniskt schackbräde för att anslutas till grundsetet

Mephisto kostar kompl. med adapter **2.375:– kr.** Svensk bruksanvisning. Specialpris för ICCA medlemmar **2.200:– kr.**

ICCA är en förening för alla dataschackintresserade. Som medl. får man medl. tidningen Ply 3–4 nr/år samt Amerikanska Newsletters.

Medl. avg. är 50:–/år och betalas på postgiro **74 36 34-7.**

Tekniska data

Program	Blandning av Shannon A och B strategi med variationsrikt öppningsbibliotek
Display	4-ställigt LCD
Mått	17×4×10,5 cm
Vikt	500 g. (med batterier)
Driftkälla	Nät eller Alkaliebatterier Mignon 1,5 t ex Daimon typ 242-N
Driftlängd	Nätdrift – oinskränkt tid; med en batterisats – flera dagar i sträck

Svegeco **Adress: Box 6069, 163 06 Spånga**

Västergötlands Tryckeri AB, Skara 1982 ISSN 0040-6848